

# ভূমির উপযোগিতা ভিত্তিক ফসল অঞ্চল

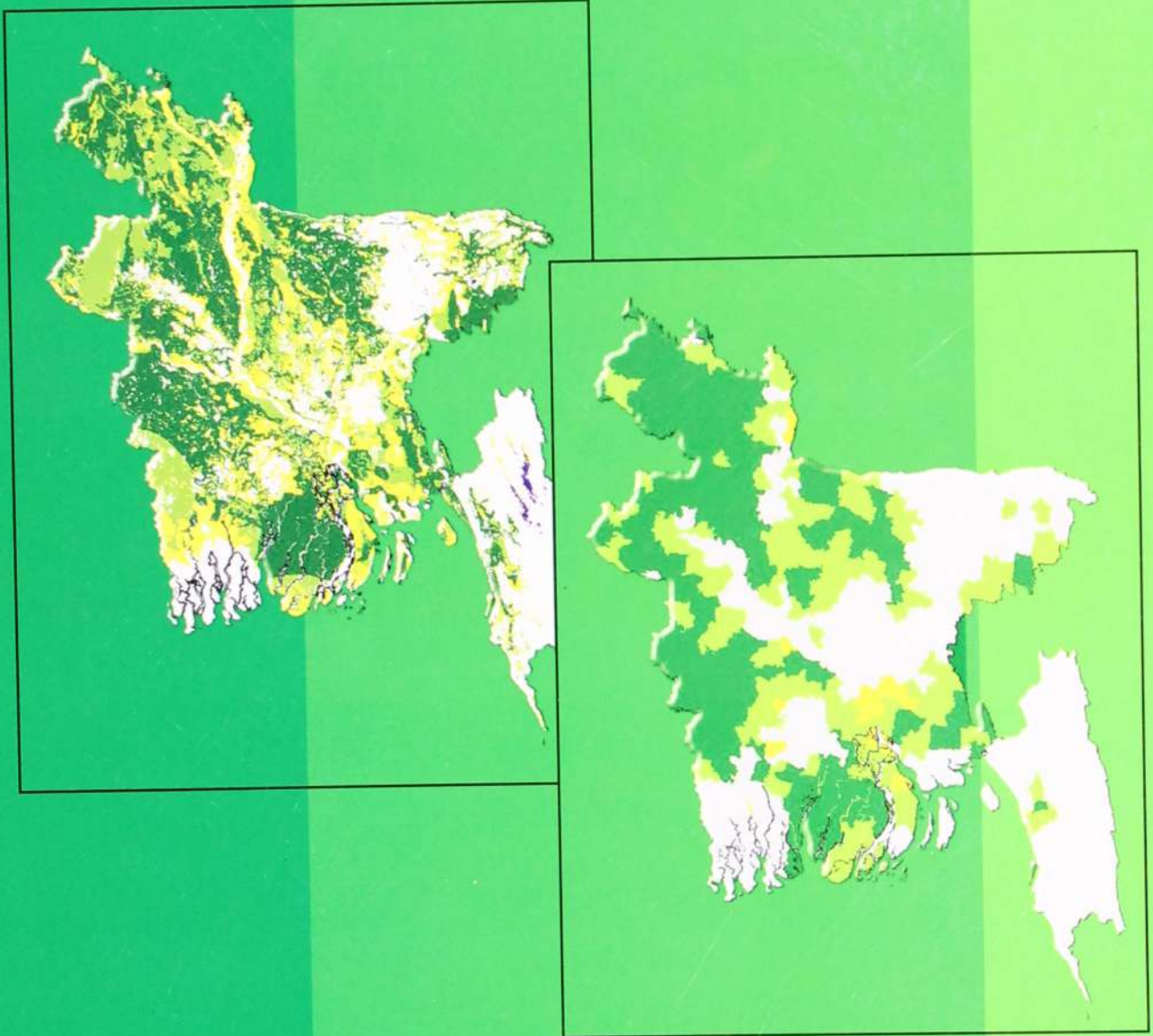

বাংলাদেশ কৃষি গবেষণা কাউন্সিল

# ভূমির উপযোগিতা ভিত্তিক ফসল অঞ্চল

মোঃ খালেকুজ্জামান আকন্দ চৌধুরী, পিএইচডি

মোঃ আবিদ হোসেন চৌধুরী, এমএসসি

শেখ গুলাম হুসেন, পিএইচডি



বাংলাদেশ কৃষি গবেষণা কাউন্সিল

ফার্মগেট, ঢাকা-১২১৫।

প্রকাশনায় লেখকের উদ্ধৃতি (Citation): এম কে এ চৌধুরী, এম এ এইচ চৌধুরী, শেখ গুলাম হুসেন।  
২০১৩। ভূমির উপযোগিতা ভিত্তিক ফসল অঞ্চল। বাংলাদেশ কৃষি গবেষণা কাউন্সিল, ফার্মগেট, ঢাকা-  
১২১৫।

প্রকাশনায়:

বাংলাদেশ কৃষি গবেষণা কাউন্সিল  
ফার্মগেট, ঢাকা-১২১৫

প্রকাশকাল: ডিসেম্বর, ২০১৩

বিএআরসি কর্তৃক অধিকার সংরক্ষিত

ISBN: ৯৭৮-৯৮৪-৫০০-০১৯-২

অর্থায়নে: পিআইইউ-বিএআরসি, এনএটিপি

মুদ্রণে: হীরা এ্যাড, ১৫১ আরামবাগ, ঢাকা-১০০০ যোগাযোগ : ০১৯১৬৫৮২৭৫২।

بِسْمِ اللّٰهِ الرَّحْمٰنِ الرَّحِیْمِ

মন্ত্রী  
কৃষি মন্ত্রণালয়  
গণপ্রজাতন্ত্রী বাংলাদেশ সরকার



## বাণী

কৃষি বাংলাদেশের জীবন জীবিকার প্রধান উৎস এবং জাতীয় প্রবৃদ্ধি ও উন্নয়নের চালিকাশক্তি। কৃষির দ্রুত টেকসই প্রবৃদ্ধি ও উন্নয়নের মাধ্যমে দেশের মানুষের খাদ্য নিরাপত্তা নিশ্চিত করা এবং দারিদ্র দূরীকরণ রাষ্ট্রের অন্যতম দায়িত্ব। উৎপাদন ও উৎপাদনশীলতার প্রয়োজনীয় সম্পদ বিশেষ করে ভূমি, পানি ও অন্যান্য প্রাকৃতিক সম্পদ অতি দ্রুত হ্রাস ও ক্ষয়প্রাপ্ত হচ্ছে। আগামী দিনগুলোতে কৃষিতে বিভিন্নমুখী খাদ্য যথা: শস্য, শাকসবজি, ফলমূল, মাছ, মাংস ও দুগ্ধ উৎপাদনে অধিকতর নজর দিতে হবে। এ উদ্যোগ ফলপ্রসূ করতে হলে জমি, পানি ও কৃষি শ্রমিক ব্যবহারের সঠিক কর্মসূচী গ্রহণের মাধ্যমে খাদ্য উৎপাদন বৃদ্ধির পরিকল্পনা গ্রহণ করতে হবে।

বাংলাদেশের আবহাওয়া ও মাটি নানাবিধ ফসল উৎপাদনের উপযোগী। প্রাকৃতিক দুর্যোগ ও নানাবিধ প্রতিকূলতায় আশানুরূপ ফল অর্জন সম্ভব হচ্ছে না। তৎসত্ত্বেও গত কয়েক দশকে দানাদার খাদ্য উৎপাদনে বিরাট সাফল্য অর্জন সম্ভব হয়েছে। এ সাফল্যকে আরও বেগবান এবং টেকসই করতে হলে বিজ্ঞান ভিত্তিক বিভিন্নমুখী কর্মকাণ্ড বাস্তবায়ন করা প্রয়োজন। আমি যেনে অত্যন্ত খুশী হয়েছি যে, কৃষি জমির সঠিক ব্যবহারের লক্ষ্যে বাংলাদেশ কৃষি গবেষণা কাউন্সিল মৃত্তিকা ও আবহাওয়া ভিত্তিক “ভূমির উপযোগিতা ভিত্তিক ফসল অঞ্চল” বা ক্রপ জোনিং পুস্তিকা প্রকাশ করতে যাচ্ছে। জমি ও পানির সর্বোচ্চ ব্যবহারের মাধ্যমে কম খরচে অধিক উৎপাদনের বিষয়টি লক্ষ্য রেখে মাঠ পর্যায়ে সকলের ব্যবহারের উপযোগী এ বইটি প্রকাশ করা হচ্ছে। জমির উপযোগিতা ভিত্তিক ফসল উৎপাদন ম্যাপের মত একটি জটিল কর্মসূচী বাস্তবায়নের জন্য আমি বিএআরসি-কে ধন্যবাদ জানাই। এ ক্রপ জোনিং বই প্রণয়নের সাথে সংশ্লিষ্ট সকলকে ধন্যবাদ। আমি দৃঢ়ভাবে বিশ্বাস করি উক্ত ক্রপ জোনিং ম্যাপ অনুযায়ী ফসল উৎপাদন ব্যবস্থা করা সম্ভব হলে কৃষকরা কম খরচে অধিক ফসল উৎপাদন করে লাভবান হবেন। উক্ত বইটি মাঠ পর্যায়ে ফসল উৎপাদন কর্মকাণ্ড পরিকল্পনায় তথা সার্বিক কৃষি পরিকল্পনা গ্রহণে বিশেষ সহায়ক হবে।

বেগম মতিয়া চৌধুরী

বেগম মতিয়া চৌধুরী, এম পি  
কৃষি মন্ত্রী  
গণপ্রজাতন্ত্রী বাংলাদেশ সরকার

## মুখবন্ধ

বাংলাদেশের বৃহত্তর জনগোষ্ঠীর খাদ্য ও পুষ্টি নিরাপত্তা, কর্মসংস্থান এবং উন্নত জীবনমানের ক্ষেত্রে কৃষির অবদান ও গুরুত্ব অপরিসীম। কিন্তু অকৃষি কাজে কৃষি জমি ব্যবহারের ফলে নীট আবাদি জমির পরিমাণ ক্রমশ উদ্বেগজনক হারে হ্রাস পাচ্ছে। অপরদিকে খাদ্য চাহিদা বৃদ্ধি পাওয়ায় ফসলের নিবিড়তা উল্লেখযোগ্যভাবে বৃদ্ধি পাচ্ছে। দেশে শস্য উৎপাদন বিশেষ করে ধান, গম, ভুট্টা, আলু, শাকসজি বর্তমানে ব্যপকভাবে বৃদ্ধি পেয়েছে। ফলশ্রুতিতে প্রাকৃতিক সম্পদ বিশেষ করে ভূমি এবং পানি সম্পদের উপর যথেষ্ট চাপ সৃষ্টি হচ্ছে। এদেশের সকল অঞ্চলে প্রায় একই রকমের শস্যের আবাদ হয়ে থাকে। জমির উর্বরতা, প্রাকৃতিক সম্পদের বিজ্ঞান ভিত্তিক বিশ্লেষণ ছাড়া ফসল উৎপাদনের ফলে একদিকে যেমন কাজিত ফলন পাওয়া যাচ্ছে না অন্যদিকে উপকরণ খরচও বৃদ্ধি পাচ্ছে। ভূমির উৎপাদনশীলতার ক্রমাগত কৃষি উৎপাদন ব্যবস্থাপনায় ভাবনার বিষয়।

কৃষি মন্ত্রণালয় ফসলের উৎপাদনশীলতা বৃদ্ধি, মূল্য ব্যবস্থাপনা জোরদারকরণ এবং উপকরণ ও সেবার গুণগত মান বৃদ্ধির মাধ্যমে কৃষি খাতের আধুনিকীকরণ পরিকল্পনা বাস্তবায়ন করছে। কৃষি উন্নয়ন ত্বরান্বিত করার লক্ষ্যে সরকার কৃষি উপকরণ যেমন সার, সেচ ইত্যাদিতে সহায়তা প্রদান করছে।

বাংলাদেশ সরকারের মাননীয় কৃষি মন্ত্রী বেগম মতিয়া চৌধুরীর নির্দেশনায় বাংলাদেশ কৃষি গবেষণা কাউন্সিল ভূমির উপযোগিতা ভিত্তিক ফসল অঞ্চল দলিলটি প্রস্তুত করেছে। যাতে করে দেশের বিভিন্ন অঞ্চলে ভূমির উপযোগিতা অনুযায়ী নির্দিষ্ট ফসল চাষের মাধ্যমে জমি ব্যবহারের ক্ষেত্রে ভূমি ও পানি সম্পদের সঠিক ব্যবহার নিশ্চিত করা যায়।

কারিগরী জ্ঞান ও মেধা ব্যবহার করে ভূমির উপযোগিতা ভিত্তিক ফসল অঞ্চল বিভাজন কর্মকাণ্ড সফলভাবে সমাপ্ত করার জন্য আমি এ গুরুত্বপূর্ণ প্রকাশনাটির প্রণেতা কাউন্সিলের ড. মোঃ খালেকুজ্জমান আকন্দ চৌধুরী, ড. শেখ গুলাম হুসেইন এবং মোঃ আবিদ হোসেন চৌধুরী কে ধন্যবাদ জানাই। জিআইএস টুলস ব্যবহারের মাধ্যমে নির্দিষ্ট ফসল উৎপাদনের জন্য ভূমির উপযোগিতা ভিত্তিক ফসল অঞ্চল ম্যাপ এবং উপজেলা ওয়ারী ভূমির উপযোগিতা শ্রেণী বিন্যাস অনুযায়ী জমির পরিমাণ প্রস্তুত করা হয়েছে। অঞ্চল ভিত্তিক উপযোগী ফসল চাষজনিত তথ্য, উদ্ধৃত কৌশল এবং সুপারিশ আমাদের প্রাকৃতিক সম্পদের সর্বোত্তম ব্যবহার নিশ্চিত করার ক্ষেত্রে পরিকল্পনাবিদ, গবেষক, উন্নয়নবিদ এবং সম্প্রসারণ কর্মীগণের জন্য সহায়ক হবে।

পরিশেষে, আমি বিশেষজ্ঞ, নার্স বিজ্ঞানী এবং কৃষি সম্প্রসারণ অধিদপ্তরের কর্মীদের কৃতজ্ঞতা জানাই যারা জ্ঞান ও বুদ্ধিমত্তা বিনিময় ও প্রয়োগের মাধ্যমে বিভিন্ন ফসল উৎপাদন ভিত্তিক ভূমি, মৃত্তিকা, জলবায়ুর বৈশিষ্ট্য (মৃত্তিকা পানি অপসারণ, কার্যকরী গভীরতা, আহরণযোগ্য আর্দ্রতা, পুষ্টি উপাদান মান, প্রতিক্রিয়া, লবনাক্ততা, দৃঢ়তা, পানি নিষ্কাশন, প্রাবনের গভীরতা, বন্যাজনিত ঝুঁকি, বন্ধুরতা, এবং খরিফ উৎপাদন কাল, প্রাক খরিফ ক্রান্তিকাল, রবি বা শীতল তাপমাত্রা অঞ্চল ও চরম গ্রীষ্মকালীন তাপমাত্রা অঞ্চল) নির্ণয়ে সর্বাত্মক সহযোগিতা করেছেন এবং এ গুরুত্বপূর্ণ দলিল প্রণয়নে অংশগ্রহণ করেছেন।

আমি আশা করি প্রকাশনাটি ভবিষ্যত ফসল উৎপাদন পরিকল্পনা কার্যক্রম পরিচালনায় একটি মূল্যবান দলিল হিসাবে ভূমিকা পালন করবে। আমি আরও আশাবাদি যে, ফসল অঞ্চল ধারণাটি বাস্তবায়ন করা হলে দেশের খাদ্য ও পুষ্টি নিরাপত্তা ও জীবন যাত্রার মান উন্নয়নে ইতিবাচক প্রভাব ফেলবে।

ড. ওয়ায়েস কবীর  
নির্বাহী চেয়ারম্যান

## সূচিপত্র

	পৃষ্ঠা
১.০ সূচনা .....	১
১.১ ভৌগলিক অবস্থান .....	১
১.২ ভূপ্রকৃতি .....	১
১.৩ জলবায়ু .....	২
১.৪ ফসল নির্বাচন .....	২
২.০ ফসল উপযোগিতা নিরূপণ .....	৪
২.১ মৃত্তিকা (agro-edaphic) উপযোগিতা নিরূপণ .....	৪
২.২ জলবায়ু উপযোগিতা নিরূপণ .....	৫
২.৩ একিভূত উপযোগিতা নিরূপণ .....	৫
২.৪ ফসল অঞ্চল বিভাজন .....	৫
৩.০ ফসল উপযোগিতা ম্যাপ .....	১১
৩.১ ধান .....	১১
৩.২ গম .....	১২
৩.৩ ভুট্টা .....	১২
৩.৪ আলু .....	১৮
৩.৫ ডাল ফসল .....	১৮
৩.৫.১ মসুর .....	১৮
৩.৫.২ মাসকলাই .....	১৮
৩.৫.৩ মুগ .....	১৯
৩.৫.৪ ছোলা .....	১৯
৩.৬ তৈলবীজ .....	২৪
৩.৬.১ সরিষা .....	২৪
৩.৬.২ চীনাবাদাম .....	২৪
৩.৭ মসলা ফসল .....	২৫
৩.৭.১ পেঁয়াজ .....	২৫
৩.৭.২ রসুন .....	২৫
৩.৭.৩ মরিচ .....	২৬
৩.৮ আখ .....	৩১
৩.৯ পাট .....	৩১
৪.০ ফসল অঞ্চল (Crop Zoning) .....	৩৪
৪.১ ফসল অঞ্চল নির্ধারণে মাপকাঠি (Criteria for crop zoning) .....	৩৪
৪.২ ফসল উৎপাদন জোন ম্যাপ .....	৩৫
৫.০ সারসংক্ষেপ .....	৫১
৬.০ সুপারিশ/পরামর্শ .....	৫২

## সারণী

পৃষ্ঠা

সারণী- ১ : জমি ব্যবহারের তথ্য (২০০৯-২০১০) .....	২
সারণী- ২ : প্রধান ফসলের আবাদি এলাকা এবং উৎপাদন (২০০৯-১০) .....	৩
সারণী- ৩ : ভূমি ও মৃত্তিকার শ্রেণী বিভাগের বিবরণ ও মাত্রা .....	৬
সারণী- ৪ : ফসলের উৎপাদন ভিত্তিক চাহিদা সংশ্লিষ্ট ভূমি ও মৃত্তিকা বৈশিষ্ট্যগুলোর সীমাবদ্ধাবস্থা মাত্রা.....	৮
সারণী- ৫ : সীমাবদ্ধাবস্থার অনুপাতে গঠনকৃত উপযোগিতা শ্রেণী .....	৯
সারণী- ৬ : মৃত্তিকা এবং জলবায়ু উপযোগিতা মাত্রা একিভূতকরণ পদ্ধতি .....	১০

## চিত্র

চিত্র-১ : আউশ ধানের সম্ভাব্য উপযোগী এলাকা .....	১৩
চিত্র-২ : আমন ধানের সম্ভাব্য উপযোগী এলাকা .....	১৪
চিত্র-৩ : বোরো ধানের সম্ভাব্য উপযোগী এলাকা .....	১৫
চিত্র-৪ : গম ফসলের সম্ভাব্য উপযোগী এলাকা .....	১৬
চিত্র-৫ : ভুট্টা ফসলের সম্ভাব্য উপযোগী এলাকা .....	১৭
চিত্র-৬ : আলু ফসলের সম্ভাব্য উপযোগী এলাকা .....	২০
চিত্র-৭ : মসুর ডাল ফসলের সম্ভাব্য উপযোগী এলাকা .....	২১
চিত্র-৮ : মুগ/মাসকলাই ডাল ফসলের সম্ভাব্য উপযোগী এলাকা .....	২২
চিত্র-৯ : ছোলা ডাল ফসলের সম্ভাব্য উপযোগী এলাকা .....	২৩
চিত্র-১০ : সরিষা তেল ফসলের সম্ভাব্য উপযোগী এলাকা .....	২৭
চিত্র-১১ : চীনাবাদাম তেল ফসলের সম্ভাব্য উপযোগী এলাকা .....	২৮
চিত্র-১২ : পেঁয়াজ/রসুন মসলা ফসলের সম্ভাব্য উপযোগী এলাকা .....	২৯
চিত্র-১৩ : মরিচ মসলা ফসলের সম্ভাব্য উপযোগী এলাকা .....	৩০
চিত্র-১৪ : আখ ফসলের সম্ভাব্য উপযোগী এলাকা .....	৩২
চিত্র-১৫ : পাট ফসলের সম্ভাব্য উপযোগী এলাকা .....	৩৩
চিত্র-১৬ : আউশ ধান উৎপাদন জোন .....	৩৬
চিত্র-১৭ : আমন ধান উৎপাদন জোন .....	৩৭
চিত্র-১৮ : বোরো ধান উৎপাদন জোন .....	৩৮
চিত্র-১৯ : গম উৎপাদন জোন .....	৩৯
চিত্র-২০ : ভুট্টা উৎপাদন জোন .....	৪০
চিত্র-২১ : আলু উৎপাদন জোন .....	৪১
চিত্র-২২ : মসুর উৎপাদন জোন .....	৪২
চিত্র-২৩ : মুগ/মাসকলাই উৎপাদন জোন .....	৪৩
চিত্র-২৪ : ছোলা উৎপাদন জোন .....	৪৪
চিত্র-২৫ : সরিষা উৎপাদন জোন .....	৪৫
চিত্র-২৬ : চীনাবাদাম উৎপাদন জোন .....	৪৬
চিত্র-২৭ : পেঁয়াজ/রসুন উৎপাদন জোন .....	৪৭

	পৃষ্ঠা
চিত্র-২৮ : মরিচ উৎপাদন জোন .....	৪৮
চিত্র-২৯ : আখ উৎপাদন জোন .....	৪৯
চিত্র-৩০ : পাট উৎপাদন জোন .....	৫০

## পরিশিষ্ট

সারণী- ৭ : আউশ ধান উৎপাদন উপযোগী এলাকা (হেক্টর) .....	৫৪
সারণী- ৮ : আমন ধান উৎপাদন উপযোগী এলাকা (হেক্টর) .....	৬৬
সারণী- ৯ : বোরো ধান উৎপাদন উপযোগী এলাকা (হেক্টর) .....	৭৮
সারণী- ১০ : গম উৎপাদন উপযোগী এলাকা (হেক্টর) .....	৯০
সারণী- ১১ : ভুট্টা উৎপাদন উপযোগী এলাকা (হেক্টর) .....	১০২
সারণী- ১২ : আলু উৎপাদন উপযোগী এলাকা (হেক্টর) .....	১১৪
সারণী- ১৩ : মসুর ডাল উৎপাদন উপযোগী এলাকা (হেক্টর) .....	১২৬
সারণী- ১৪ : মুগ/মাষকলাই ডাল উৎপাদন উপযোগী এলাকা (হেক্টর) .....	১৩৮
সারণী- ১৫ : ছোলা ডাল উৎপাদন উপযোগী এলাকা (হেক্টর) .....	১৫০
সারণী- ১৬ : সরিষা উৎপাদন উপযোগী এলাকা (হেক্টর) .....	১৬২
সারণী- ১৭ : চীনাবাদাম উৎপাদন উপযোগী এলাকা (হেক্টর) .....	১৭৪
সারণী- ১৮ : পেঁয়াজ/রসুন উৎপাদন উপযোগী এলাকা (হেক্টর) .....	১৮৬
সারণী- ১৯ : মরিচ উৎপাদন উপযোগী এলাকা (হেক্টর) .....	১৯৮
সারণী- ২০ : আখ উৎপাদন উপযোগী এলাকা (হেক্টর) .....	২১০
সারণী- ২১ : পাট উৎপাদন উপযোগী এলাকা (হেক্টর) .....	২২২



## ১.০ সূচনা

বাংলাদেশ একটি কৃষি প্রধান দেশ। এদেশের আর্থ-সামাজিক উন্নয়ন কৃষির সাথে ওতপ্রতোভাবে জড়িত। কৃষিকে কেন্দ্র করে এদেশের সমাজ, সংস্কৃতি ও অর্থনীতির ভিত্তি প্রতিষ্ঠিত হয়েছে, যা চলমান রয়েছে। দেশের ৫৬% জনসংখ্যা কৃষির সংগে প্রত্যক্ষ বা পরোক্ষভাবে জড়িত এবং ৬৫% কর্মসংস্থানের সুযোগ সৃষ্টি করে। দেশের জিডিপিতে কৃষির অবদান প্রায় ২১% এবং বাৎসরিক প্রবৃদ্ধি ৫% যা অর্থনৈতিক উন্নয়নের মূল চাবিকাঠি হিসেবে গণ্য হচ্ছে। দেশের জনসংখ্যা দিন দিন বৃদ্ধি পাচ্ছে। ২০১৫ সালে দেশের জনসংখ্যা প্রায় ১৬০ মিলিয়নে উন্নীত হবে। জনসংখ্যার ঘনত্ব ৯৫০ জন প্রতি বর্গ কিঃ মিঃ থেকে বৃদ্ধি পেয়ে ১১৫০ জন প্রতি বর্গ কিঃ মিঃ দাড়াবে। বর্তমানে দেশে প্রায় ১৪ মিঃ হেক্টর চাষাবাদের জমি আছে। জনসংখ্যা বৃদ্ধির কারণে বসতি স্থাপন, কলকারখানা প্রতিষ্ঠা, রাস্তাঘাট নির্মাণ ও নদী ভাঙ্গনের কারণে প্রতি বৎসর প্রায় ১% হারে কৃষি জমি অকৃষি কাজে ব্যবহৃত হচ্ছে। ফলে কৃষি উৎপাদন সাধারণ ভাবে ব্যহত হচ্ছে। তাই ক্রমহ্রাসমান কৃষি জমি ও বর্ধিষ্ণু জনগোষ্ঠীর খাদ্য নিরাপত্তা নিশ্চিত করা দেশের প্রধান চ্যালেঞ্জ। এ চ্যালেঞ্জ মোকাবেলায় অল্প জমিতে অধিক ফসলের চাষ ও ফসলের উৎপাদনশীলতা বৃদ্ধি ছাড়া অন্য কোন উপায় নেই। এ লক্ষ্যে নতুন ফসলের জাত ও উৎপাদন কলা কৌশল উদ্ভাবন করে ফলন বৃদ্ধির ব্যবস্থা করতে হবে। এ ছাড়া দেশের আবহাওয়া ও মাটির বৈশিষ্ট্য অনুযায়ী ফসল চাষের এলাকা চিহ্নিত করার মাধ্যমে ফসলের সর্বোচ্চ উৎপাদনশীলতা অর্জন করার উদ্যোগ নিতে হবে। এর ফলে একদিকে যেমন উৎপাদন বৃদ্ধি পাবে, অন্য দিকে উপকরণের সঠিক ব্যবহার নিশ্চিত হবে। মাটির উপযোগী ফসল চাষের ফলে মাটির স্বাস্থ্য সুরক্ষা করা সহজ হবে। তাই দেশের ক্রমহ্রাসমান কৃষি জমি ও জলবায়ু পরিবর্তনের কথা বিবেচনা করে কৃষি ফসলের সর্বোচ্চ উৎপাদনশীলতা অর্জনের লক্ষ্যে ফসল অঞ্চল বিভাজন (Crop Zoning) করার কার্যক্রম গ্রহণ করা হয়েছে।

## ১.১ ভৌগলিক অবস্থান

এশিয়া মহাদেশের দক্ষিণাংশে দক্ষিণ এশিয়ায় বাংলাদেশের অবস্থান। বাংলাদেশ ২০°৩৪' উত্তর অক্ষরেখা থেকে ২৬°৩৮' উত্তর অক্ষরেখার মধ্যে এবং ৮৮°০১' পূর্ব দ্রাঘিমা রেখা থেকে ৯২° ৪১' পূর্ব দ্রাঘিমা রেখার মধ্যে অবস্থিত। বাংলাদেশের মাঝামাঝি স্থান দিয়ে কর্কটক্রান্তি রেখা অতিক্রম করেছে। বাংলাদেশ পৃথিবীর অন্যতম বৃহৎ বদ্বীপ। গঙ্গা, মেঘনা ও ব্রহ্মপুত্র বিধৌত এলাকা দ্বারা গঠিত সমভূমি। দেশটি অসংখ্য ছোট-বড় নদীর দ্বারা বিস্তৃত যার দক্ষিণে বঙ্গপোসাগর অবস্থিত। বাংলাদেশের উপর দিয়ে পদ্মা, মেঘনা, যমুনা, ব্রহ্মপুত্র, কর্ণফুলী সহ অসংখ্য নদ-নদী প্রবাহিত হচ্ছে। দেশের পাহাড়ী অঞ্চল ব্যতীত প্রায় সমগ্র এলাকাই এ সকল নদ-নদী বাহিত পলল দ্বারা গঠিত সমভূমি।

বাংলাদেশের আয়তন ১,৪৭,৫৭০ বর্গ কিলোমিটার। নদী অঞ্চলের আয়তন ৯,৪০৫ বর্গ কিলোমিটার এবং ২১,৬৫৭ বর্গ কিলোমিটার বনাঞ্চল রয়েছে। দেশের প্রায় ৬৭% ভাগ এলাকা চাষাবাদের আওতায় যা ঘরবাড়ি, রাস্তাঘাট ও কলকারখানা স্থাপনের কারণে প্রতিদিন কমে যাচ্ছে। দেশের প্রায় ১৫% এলাকায় বনাঞ্চল রয়েছে। সারণী-১ এ ভূমি ব্যবহার পরিসংখ্যান উপস্থাপন করা হয়েছে।

## ১.২ ভূপ্রকৃতি

বাংলাদেশের প্রায় সমগ্র অঞ্চল এক বিশাল সমভূমি। চট্টগ্রাম ও সিলেটের সামান্য অংশ পাহাড়ী উচ্চভূমি রয়েছে। প্রায় ৮০% অঞ্চলই পলি দ্বারা গঠিত। উত্তরাঞ্চলের এলাকা সমূহ পূর্ব থেকে ১০৫ মিটার

তবে অধিকাংশ এলাকা সমুদ্র পৃষ্ঠ থেকে ১০ মিটার উচ্চতায় অবস্থিত, যা দক্ষিণে ক্রমান্বয়ে কমতে থাকে। প্রায় ১০,০০০ বর্গ কিলোমিটার এলাকা পানি দ্বারা আবৃত এবং অধিকাংশ এলাকা মৌসুমী বৃষ্টিপাতের সময় প্লাবিত হয়।

সারণী-১: জমি ব্যবহারের তথ্য (২০০৯-২০১০)

জমির বিবরণ	জমির পরিমাণ (হেক্টর)
১। মোট আবাদযোগ্য জমি	৯০,৯৮,৪৬০
২। মোট ফসলি জমি	১,৪৪,৫৬,৩৫৮
৩। মোট সেচকৃত জমি	৬৫,৪৮,৮৫৬
৪। এক ফসলি জমি	২৬,০৬,৮৩৮
৫। দু'ফসলি জমি	৩৯,৭৯,৬৪৬
৬। তিন ফসলি জমি	১২,৯৬,৭৪৩
৭। আবাদযোগ্য পতিত জমি	৫,৩০,০২৬

সূত্র: বিবিএস, ২০১১

### ১.৩ জলবায়ু

বাংলাদেশের জলবায়ু মোটামুটি সমভাবাপন্ন। এ দেশের জলবায়ুতে মৌসুমী বায়ুর বিরাট প্রভাব রয়েছে। মৌসুমী জলবায়ুর কারণে বিভিন্ন ঋতুর আবির্ভাব ঘটে এবং এ কারণে বৃষ্টিপাত, আর্দ্রতা, তাপমাত্রার পার্থক্য পরিলক্ষিত হয়। উষ্ণ ও আর্দ্র গ্রীষ্মকাল এবং শুষ্ক শীতকাল বাংলাদেশের জলবায়ুর প্রধান বৈশিষ্ট্য। সাধারণত: তিনটি ঋতু পরিলক্ষিত হয়। মার্চ-জুন হতে গরম ও গুণমোটপূর্ণ গ্রীষ্মকাল, জুন থেকে নভেম্বর পর্যন্ত গরম ও আর্দ্র বর্ষাকাল, ডিসেম্বর থেকে ফেব্রুয়ারি পর্যন্ত শুষ্ক শীতকাল। মৌসুমী বায়ুর প্রভাবে বর্ষাকালে প্রচুর বৃষ্টিপাত হয়। ফলে উচ্চ তাপমাত্রা ও আর্দ্রতা বিরাজ করে।

গ্রীষ্মকালের তাপমাত্রা ৩০-৪১° সেঃ বিরাজ করে। কখনও তাপমাত্রা ৪৫° সেঃ পর্যন্ত হয়ে থাকে। শীতকালে গড় তাপমাত্রা ২৮-১০° সেঃ পর্যন্ত হয়ে থাকে, তবে রাতের তাপমাত্রা ১০° সেঃ বা এর নীচে অবস্থান করে। তবে শীতকালে গড় তাপমাত্রা সাধারণত: ১৭° সেঃ থাকে।

বাংলাদেশে বর্ষাকালে সবচেয়ে বেশী বৃষ্টিপাত হয়। এ সময়ে অতি বৃষ্টির ফলে বিভিন্ন স্থানে বন্যার সৃষ্টি হয়। বার্ষিক গড় বৃষ্টিপাত ১৬০ মিমি তবে দেশের অধিকাংশ এলাকায় ২৩০ মিমি পর্যন্ত বৃষ্টিপাত হয়ে থাকে। মৌসুমী বায়ুর প্রভাবে দেশের নেত্রকোনা ও সিলেট জেলায় সবচেয়ে বেশী বৃষ্টিপাত হয়। দেশের ৮০% বৃষ্টিপাত মৌসুমী ঋতুতে হয়। দৈনিক গড় আর্দ্রতা মার্চ মাসে ৫৫% এবং জুলাই মাসে ৮১% থাকে।

### ১.৪ ফসল নির্বাচন

বাংলাদেশের আবহাওয়া ও মাটি নানাবিধ ফসল চাষের জন্য উপযোগী। সারা বছরই মাঠে কোন না কোন ফসলের চাষ হয়ে থাকে। ফসল চাষের ওপর ভিত্তি করে কৃষিকে ৩টি মৌসুমে ভাগ করা হয়েছে যথা- রবি (অক্টোবর ১৫-মার্চ ১৫), খরিপ-১ (মার্চ ১৫-জুন ১৫) ও খরিপ-২ (জুন ১৫-অক্টোবর ১৫)। ভূমি, মৃত্তিকা ও আবহাওয়ার তারতম্যের কারণে তিন মৌসুমে বিভিন্ন ধরনের ফসল চাষ হয়ে থাকে। তবে আমাদের দেশে রবি মৌসুমে সর্বোচ্চ ফসলের চাষ হয়। ধান, গম, ভুট্টা, ডাল, সরিষা, তিল, বাদাম, সয়াবিন, আলু, পাট,

আখ জাতীয় প্রধান প্রধান ফসলসহ সবজি ও নানাবিধ ফলের চাষ হয়ে থাকে। একই ফসল এলাকাভেদে মাটি ও আবহাওয়ার ভিন্নতার কারণে ফলনের তা তম্য হয়ে থাকে। উদাহরণ স্বরূপ বলা যায় বোরো ধান চাষে পানির প্রাপ্যতার কারণে মাঝারী ও নীচু জমিতে চাষ করে কম খরচে বেশী ফলন পাওয়া যায়। একই ভাবে উঁচু বেলে জাতীয় মাটিতে বোরো ধান চাষ করা হলে ফলন যেমন কম হয়, অন্যদিকে সেচের জন্য অত্যধিক খরচ বহন করতে হয়, ফলে এ জাতীয় জমিতে বোরো ধান চাষ লাভজনক হয় না। তাই মৃত্তিকার বৈশিষ্ট্য, ফসল উৎপাদন খরচ ও অন্যান্য আর্থ সামাজিক অবস্থা বিবেচনা করে বাংলাদেশের কোন্ এলাকা কি ধরনের ফসলের চাষের জন্য উপযোগী - তা নিরূপণ করার উদ্দেশ্যে ফসল অঞ্চল বিভাজন (Crop Zoning) করার উদ্যোগ গ্রহণ করা হয়েছে। এক্ষেত্রে ফসলের গুরুত্ব বিবেচনা করে ফসল নির্বাচন করা হয়েছে। দেশের প্রধান প্রধান ফসলের উৎপাদন এবং আবাদি এলাকা সারণী-২ তে উপস্থাপন করা হয়েছে।

সারণী-২: প্রধান ফসলের আবাদি এলাকা এবং উৎপাদন (২০০৯-১০)

Crop	Area (Mha)	Production (Mt)*
<b>Rice (<i>Oryza sativa</i>)</b>		
<b>Total Aus</b>	<b>0.984</b>	<b>1.709</b>
Aus (Local)	0.337	0.393
Aus (HYV)	0.647	1.316
<b>Total Aman</b>	<b>5.663</b>	<b>12.207</b>
Local Transplant (L.T.) Aman	1.414	2.237
Aman HYV	3.773	9.404
B. Aman	0.476	0.567
<b>Total Boro</b>	<b>4.707</b>	<b>18.059</b>
Local Boro	0.107	0.215
HYV Boro	3.917	14.622
Boro Hybrid	0.686	3.222
<b>Total Rice</b>	<b>11.354</b>	<b>31.975</b>
Wheat ( <i>Triticum aestivum</i> )	0.376	0.901
Maize ( <i>Zea mays</i> L.)	0.152	0.887
Potato ( <i>Solanum tuberosum</i> )	0.435	7.930
Gram/Chickpea ( <i>Cicer arietinum</i> )	0.007	0.006
Lentil ( <i>Lens esculanta</i> ) ( <i>Lens culinaris</i> )	0.077	0.071
Mungbean ( <i>Vigna radiata</i> )	0.023	0.020
Blackgram ( <i>Vigna phaseolus</i> )	0.032	0.028
Groundnut ( <i>Arachis hypogaea</i> )	0.034	0.053
Rape & Mustard ( <i>Brassica campestris</i> / <i>Brassica juncea</i> )	0.242	0.222
Chillies ( <i>Capsicum spp.</i> ) ( <i>Capsicum annuum</i> )	0.087	0.109
Onion ( <i>Allium cepa</i> )	0.118	0.872
Garlic ( <i>Allium sativum</i> L.)	0.037	0.164
Sugarcane ( <i>Saccharum officinarum</i> )	0.118	4.491
Jute ( <i>Corchorus oliterius</i> / <i>Chorchorus capsularis</i> )*	0.416	0.916

Source: BBS. 2010. Summary of Crop Statistics, \*(1 bale = 180 kg)

## ২.০ ফসল উপযোগিতা নিরূপণ

কোন এলাকার ফসল উৎপাদন সম্ভাবনা সাধারণত: মৃত্তিকা (agro-edaphic) এবং কৃষি-জলবায়ুর (agro-climate) বৈশিষ্ট্যের উপর নির্ভরশীল। তদনুযায়ী ফসল উপযোগিতা নিরূপণের জন্য মূলতঃ ভূমি ও মৃত্তিকা এবং কৃষি-জলবায়ু সংক্রান্ত উপাত্ত বিবেচনা করা হয়েছে। বাংলাদেশ কৃষি গবেষণা কাউন্সিল কর্তৃক রক্ষণাবেক্ষণকৃত কৃষি পরিবেশ অঞ্চল ভিত্তিক কম্পিউটারাইজড ভূমি সম্পদ ব্যবস্থাপনা তথ্য ভাণ্ডার -এ রক্ষিত উল্লেখকৃত উপাত্ত ফসল উপযোগিতা নিরূপণের জন্য ব্যবহার করা হয়েছে। ফসল উৎপাদন চাহিদার সাথে সম্পৃক্ত ভূমি, মৃত্তিকা এবং কৃষি-জলবায়ুর বৈশিষ্ট্যের গুণাগুণ যাচাই করে এলাকাগত ভাবে মোট ১৭ (সতের) টি ফসলের উপযোগিতা নির্ণয় করা হয়েছে। বাংলাদেশের এলাকাভিত্তিক সম্ভাব্য ফসল উপযোগিতা নিরূপণে ব্যবহৃত ফসল উৎপাদন নিয়ন্ত্রণকারী ভূমি ও মৃত্তিকার ১১ (এগার) টি বৈশিষ্ট্য বিবেচনা করা হয়েছে, যা সারণী-৩ এ প্রদান করা হয়েছে।

## ২.১ মৃত্তিকা (agro-edaphic) উপযোগিতা নিরূপণ

ফসল উৎপাদন ভিত্তিক চাহিদার সাথে সম্পৃক্ত ভূমি ও মৃত্তিকা বৈশিষ্ট্যের গুণাগুণ যাচাই করে ফসলের edaphic উপযোগিতা নিরূপণ করা হয়েছে। সারণী-৩ এ উল্লেখকৃত এসব বৈশিষ্ট্যগুলির বিপরীতে ফসল উৎপাদন ভিত্তিক উপযোগিতা নির্ণয়ে নিম্নবর্ণিত পাঁচটি সীমাবদ্ধাবস্থা মাত্রা (০ হতে ৪) বিবেচনা করা হয়েছে।

- ০ - সীমাবদ্ধতা নাই, অধিক অনুকূল অবস্থা
- ১ - যৎসামান্য সীমাবদ্ধতা
- ২ - মাঝারি সীমাবদ্ধতা
- ৩ - কঠোর সীমাবদ্ধতা
- ৪ - খুবই কঠোর সীমাবদ্ধতা

সারণী-৪ এ বিভিন্ন ফসলের উৎপাদন ভিত্তিক চাহিদার সাথে সম্পৃক্ত ভূমি ও মৃত্তিকার বৈশিষ্ট্যগুলোকে সীমাবদ্ধাবস্থা মাত্রা অনুযায়ী নির্ধারণ করা হয়েছে। বিশেষজ্ঞ পর্যায়ে আলোচনা ও মতামতের ভিত্তিতে এটি স্থির করা হয়েছে। ফসল ভিত্তিক ভূমি ও মৃত্তিকা বৈশিষ্ট্যগুলির নির্ধারিত সীমাবদ্ধাবস্থা বিশ্লেষণ পূর্বক মৃত্তিকা (edaphic) উপযোগিতা নির্ণয় করা হয়েছে। এক্ষেত্রে সারণী-৫ এ উদ্ধৃত সীমাবদ্ধাবস্থার অনুপাতে গঠনকৃত উপযোগিতা শ্রেণী ব্যবহৃত হয়েছে। নিম্নে উপযোগিতা শ্রেণীবিন্যাস বর্ণনা করা হল।

- ১ = অধিক উপযোগী (সর্বোচ্চ ফলনমাত্রার ৮০ ভাগ অথবা এর অধিক অর্জন)
- ২ = উপযোগী (সর্বোচ্চ ফলনমাত্রার ৬০ হতে ৮০ ভাগ অর্জন)
- ৩ = মাঝারি উপযোগী (সর্বোচ্চ ফলনমাত্রার ৪০ হতে ৬০ ভাগ অর্জন)
- ৪ = কম উপযোগী (সর্বোচ্চ ফলনমাত্রার ২০ হতে ৪০ ভাগ অর্জন)
- ৫ = অনুপযোগী (সর্বোচ্চ ফলনমাত্রার ২০ ভাগের কম অর্জন)

পরবর্তী ধাপে ArcView GIS Software ব্যবহারের মাধ্যমে ফসল ভিত্তিক মৃত্তিকা (edaphic) উপযোগিতা ম্যাপ প্রস্তুত করা হয়েছে।

## ২.২ জলবায়ু উপযোগিতা নিরূপণ

ফসলভিত্তিক জলবায়ু উপযোগিতা নিরূপণ এর ক্ষেত্রে মৃত্তিকা (edaphic) উপযোগিতা নির্ণয়ের জন্য প্রয়োগকৃত একই পদ্ধতি অনুসরণ করা হয়েছে। এক্ষেত্রে খরিফ উৎপাদন কাল, প্রাক খরিফ ত্রাস্তিকাল, রবি বা শীতল তাপমাত্রা অঞ্চল এবং চরম গ্রীষ্মকালীন তাপমাত্রা অঞ্চল বিবেচনায় আনা হয়েছে। পরবর্তী ধাপে ArcView GIS Software ব্যবহারের মাধ্যমে ফসল ভিত্তিক জলবায়ু উপযোগিতা ম্যাপ প্রস্তুত করা হয়েছে।

## ২.৩ একিভূত উপযোগিতা নিরূপণ

ফসল উপযোগিতা নির্ণয়ের শেষ ধাপে ভূমি ও মৃত্তিকা এবং জলবায়ু ম্যাপ উপরিস্থাপন (overlay) প্রক্রিয়ার মাধ্যমে একিভূত করে উপযোগিতা শ্রেণী বিন্যাস সম্পন্ন এবং তদনুযায়ী ফসল উৎপাদন সম্ভাবনাময় এলাকা ম্যাপ প্রস্তুত করা হয়েছে। উল্লেখিত দু'টি ম্যাপ একীভূতকরণের জন্য সারণী-৬ এ উদ্ধৃত পদ্ধতি ব্যবহৃত হয়েছে। ফসল উপযোগিতা ম্যাপ অধিক উপযোগী, উপযোগী, মাঝারি উপযোগী, কম উপযোগী এবং অনুপযোগী শ্রেণীবিন্যাস এর মাধ্যমে (চিত্র ১-১৫) উপস্থাপন করা হয়েছে।

## ২.৪ ফসল অঞ্চল বিভাজন

উপজেলা ভিত্তিক আবাদি এলাকার অধীন অধিক উপযোগী, উপযোগী ও মাঝারি উপযোগী শ্রেণীর শতকরা হার বিবেচনায় ফসল অঞ্চল বিভাজন ম্যাপ প্রস্তুত করা হয়েছে (চিত্র ১৬-৩০)। ফসল অঞ্চল বিভাজন ম্যাপ উপযোগী, মাঝারি উপযোগী, কম উপযোগী এবং অনুপযোগী শ্রেণীবিন্যাস অনুযায়ী উপজেলা ওয়ারী প্রস্তুত করা হয়েছে। সারণী ৭ হতে ২১ এ উপজেলা ওয়ারী ফসল উৎপাদন সম্ভাবনাময় এলাকার পরিমাণ এবং অঞ্চল বিভাজন উপযোগিতার শ্রেণীবিন্যাস অনুযায়ী উপস্থাপন করা হয়েছে।

সারণী -৩: ভূমি ও মৃত্তিকার শ্রেণী বিভাগের বিবরণ ও মাত্রা  
(Land factor classes their codes descriptions and ratings)

Codes	Land factor Descriptions		Rating
p1	Soil Permeability মৃত্তিকা পানি অপসারণ	Slow (< 12 cm d-1)	1
p2		Moderate (12-305 cm d-1)	2
p3		Rapid (< 305 cm d-1)	3
d1	Effective Soil Depth কার্যকরী মৃত্তিকা গভীরতা	< 0.25 m	1
d2		0.25 - 0.60 m	2
d3		0.60 - 0.90 m	3
d4		0.90 - 1.22 m	4
d5		> 1.22 m	5
d6		Very firm/hard ploughpan	6
m1	Available Soil Moisture আহরণযোগ্য মৃত্তিকা আর্দ্রতা	< 100 mm	1
m2		100-200 mm	2
m3		200-300 mm	3
m4		300-400 mm	4
m5		> 400 mm	5
n1	Nutrient Status পুষ্টি উপাদান মান	Low	1
n2		High	2
a1	Soil Reaction (pH) মাটির প্রতিক্রিয়া	pH < 4.5	1
a2		pH 4.5-5.5	2
a3		pH 5.5-7.3	3
a4		pH 7.3-8.4	4
a5		pH > 8.4	5
s1	Soil Salinity মৃত্তিকা লবণাক্ততা	< 2 dS m-1 or < 2 mMhos cm-1	1
s2		2-4 dS m-1 or 2-4 mMhos cm-1	2
s3		4-8 dS m-1 or 4-8 mMhos cm-1	3
s4		8-15 dS m-1 or 8-15 mMhos cm-1	4
s5		> 15 dS m-1 or > 15 mMhos cm-1	5
t1	Soil Consistency মৃত্তিকা দৃঢ়তা	not more than slightly firm, slightly sticky, slightly plastic, hard	1
t2		firm, very firm, sticky, plastic, hard, very hard	2
t3		extremely firm, very sticky, very plastic, extremely hard	3
t4		organic material to at least 25 cm below the surface	4

Codes	Land factor Descriptions		Rating
w1	Drainage পানি নিষ্কাশন	Well drained	1
w2		Moderately well-drained	2
w3		Imperfectly drained	3
w4		Poorly drained, surface drains < 15 Nov	4
w5		Poorly drained, surface drains > 15 Nov	5
w6		Very poorly drained	6
i1	Depth of inundation প্রাবনের গভীরতা	No inundation	1
i2		< 30 cm	2
i3		30-90 cm	3
i4		90-180 cm	4
i5		180-300 cm	5
i6		> 300 cm	6
f1	Flood hazards বন্যাজনিত ঝুঁকি	None	1
f2		Once in 10 years	2
f3		twice in 10 years	3
f4		3-4 times in 10 years	4
f5		5 times or more in 10 years	5
e1	Slope বন্ধুরতা	< 3 percent	1
e2		3-8 percent	2
e3		8-16 percent	3
e4		16-30 percent	4
e5		30-45 percent	5
e6		> 45 percent	6

সারণী-৪: ফসলের উৎপাদন ভিত্তিক চাহিদা সংশ্লিষ্ট ভূমি ও মৃত্তিকা বৈশিষ্ট্যগুলোর সীমাবদ্ধাবস্থা মাত্রা  
(Degree of limitations imposed for different land factors for different crops)

কোড	সীমাবদ্ধাবস্থার মাত্রা (Degree of Limitations)														
	আউশ	আমন	বোরো	গম	ভুট্টা	আলু	মসুর	মুগ/ মাসকলাই	ছোলা	সরিষা	চীনা বাদাম	মরিচ	রসুন/ আদা	আখ	পাট
p1	0	0	0	2	2	2	1	1	1	2	3	1	2	2	0
p2	1	1	1	0	0	0	0	0	0	0	1	0	0	0	0
p3	2	2	4	2	2	1	2	2	3	2	0	1	0	1	1
d1	3	2	2	2	3	2	3	2	4	1	2	2	2	2	0
d2	1	0	1	0	2	0	1	1	3	0	0	1	0	1	0
d3	0	0	0	0	0	0	0	0	2	0	0	0	0	0	0
d4	0	0	0	0	0	0	0	0	0	0	0	0	0	0	1
d5	0	0	0	0	0	0	0	0	0	0	0	0	0	0	2
d6	0	0	0	2	2	3	3	3	1	2	4	2	4	2	0
m1	4	2	3	2	2	3	3	2	2	2	2	3	3	2	3
m2	1	0	0	1	1	0	0	0	1	0	1	1	0	0	1
m3	0	0	0	0	0	0	0	0	0	0	0	0	0	0	0
m4	0	0	0	2	1	3	4	3	3	1	1	3	3	3	0
m5	0	0	0	4	3	4	4	4	4	4	4	4	4	4	1
n1	1	1	1	2	2	2	1	2	1	2	2	2	2	2	1
n2	0	0	0	0	0	0	0	0	0	0	0	0	0	0	0
a1	3	2	2	1	2	1	4	3	4	2	2	2	4	1	2
a2	1	1	0	1	1	0	4	2	4	1	1	0	3	0	1
a3	0	0	0	0	0	0	1	0	1	0	0	0	0	0	0
a4	0	0	0	0	1	0	0	0	0	1	1	0	0	0	0
a5	2	1	2	2	2	1	2	2	2	2	2	3	3	1	3
s1	0	0	0	0	0	0	0	0	0	0	0	0	0	0	0
s2	1	1	2	0	2	1	3	1	3	1	1	0	1	1	2
s3	2	2	3	1	4	2	4	2	4	3	2	1	4	2	3
s4	3	2	4	2	4	4	4	4	4	4	3	2	4	3	3
s5	4	3	4	3	4	4	4	4	4	4	4	4	4	4	4
t1	1	1	1	0	0	0	0	0	0	0	0	0	0	0	0
t2	0	0	0	2	1	2	1	1	0	1	2	1	2	0	0
t3	0	0	0	3	3	3	4	3	2	3	4	2	4	1	1
t4	3	3	1	4	4	4	4	4	4	4	4	3	4	3	2
w1	4	3	4	0	0	0	1	1	1	0	0	0	0	0	0
w2	2	2	3	0	0	0	1	1	0	0	0	0	0	0	0
w3	0	0	0	0	0	0	0	0	0	0	0	0	0	2	0
w4	0	0	0	0	0	0	0	0	0	1	0	1	0	2	0
w5	0	0	0	3	3	4	4	2	4	3	3	4	4	4	2
w6	1	0	0	4	4	4	4	4	4	4	4	4	4	4	4
i1	2	0	2	1	0	1	0	1	0	2	2	2	2	0	2
i2	0	0	0	0	0	0	0	0	0	0	0	0	0	0	1
i3	0	0	0	0	1	0	1	0	0	0	0	0	0	2	0
i4	2	2	0	2	3	1	3	3	2	1	1	1	1	4	0
i5	3	4	0	4	4	3	4	4	3	4	4	4	3	4	0
i6	4	4	0	4	4	4	4	4	4	4	4	4	4	4	4
f1	0	0	0	0	0	0	0	0	0	0	0	0	0	0	0
f2	0	0	0	0	0	0	0	0	0	0	0	0	0	0	0
f3	1	1	0	0	1	0	0	0	0	0	0	0	0	1	0
f4	2	3	1	0	2	0	0	0	0	0	0	0	0	3	2
f5	3	4	2	0	3	0	0	0	0	0	0	0	0	3	4
e1	0	0	0	0	0	0	0	0	0	0	0	0	0	0	0
e2	2	2	2	2	1	3	1	1	1	1	1	1	1	0	1
e3	4	4	4	4	3	4	2	2	3	4	3	3	3	2	4
e4	4	4	4	4	4	4	4	4	4	4	4	4	4	4	4
e5	4	4	4	4	4	4	4	4	4	4	4	4	4	4	4
e6	4	4	4	4	4	4	4	4	4	4	4	4	4	4	4



সারণী-৫: সীমাবদ্ধাবস্থার অনুপাতে গঠনকৃত উপযোগিতা শ্রেণী  
(Relationship between suitability rating and number and degree of limitations)

Code	Description	Percent MAT (Maximum Attainable Yield)	Number and degree of limitations	Concatcode 0-1-2-3-4	Edaphic Suitability
S1	Very Suitable	80 percent or more of MAT	All 0	11-0-0-0-0	1
			One 1, and rest 0	10-1-0-0-0	1
			Two 1, rest 0	9-2-0-0-0	1
S2	Suitable	60 to 80 percent of MAT	Three 1, rest 0	8-3-0-0-0	2
			Four 1, rest 0	7-4-0-0-0	2
			One 2, rest 0	10-0-1-0-0	2
			One 2, one 1, rest 0	9-1-1-0-0	2
			One 2, two 1, rest 0	8-2-1-0-0	2
			Two 2, rest 0	9-0-2-0-0	2
			S3	Moderately Suitable	40 to 60 percent of MAT
Six 1, rest 0	5-6-0-0-0	3			
One 2, three 1, rest 0	7-3-1-0-0	3			
One 2, four 1, rest 0	6-4-1-0-0	3			
Two 2, one 1, rest 0	8-1-2-0-0	3			
Two 2, one 2, rest 0	7-2-2-0-0	3			
Three 2, rest 0	8-0-3-0-0	3			
One 3, rest 0	10-0-0-1-0	3			
One 3, one 1, rest 0	9-1-0-1-0	3			
One 3, two 1, rest 0	8-2-0-1-0	3			
One 3, one 2, rest 0	9-0-1-1-0	3			
One 3, one 2, one 1, rest 0	8-1-1-1-0	3			
S4	Marginally Suitable	20 to 40 percent of MAT			
			Eight 1, rest 0	3-8-0-0-0	4
			Nine 1, rest 0	2-9-0-0-0	4
			One 2, five 1, rest 0	5-5-1-0-0	4
			One 2, six 1, rest 0	4-6-1-0-0	4
			Two 2, three 1, rest 0	6-3-2-0-0	4
			Two 2, four 1, rest 0	5-4-2-0-0	4
			Three 2, one 1, rest 0	7-1-3-0-0	4
			Three 2, two 1, rest 0	6-2-3-0-0	4
			Four 2, rest 0	7-0-4-0-0	4
			One 3, three 1, rest 0	7-3-0-1-0	4
			One 3, four 1, rest 0	6-4-0-1-0	4
			One 3, one 2, two 1, rest 0	7-2-1-1-0	4
			One 3, one 1, three 1, rest 0	6-3-1-1-0	4
			One 3, one 1, four 1, rest 0	5-4-1-1-0	4
			One 3, two 2, rest 0	7-1-2-1-0	4
			One 3, two 2, one 1, rest 0	8-0-2-1-0	4
			Two 3, rest 0	9-0-0-2-0	4
Two 3, one 1, rest 0	8-1-0-2-0	4			
N	Not Suitable	Less than 20 percent of MAT	All other combinations		5

Source : Land Resources Appraisal of Bangladesh, FAO/UNDP (1985)

সারণী-৬: মৃত্তিকা এবং জলবায়ু উপযোগিতা মাত্রা একীভূতকরণ পদ্ধতি  
(Relationship between Agro-climatic, Agro-edaphic and land suitability classification)

Agro-climatic suitability rating	Agro-edaphic suitability rating	Land suitability rating
VS	S1	VS
	S2	S
	S3	MS
	S4	LS
	N	NS
S	S1	S
	S2	MS
	S3	LS
	S4	LS
	N	NS
MS	S1	MS
	S2	LS
	S3	LS
	S4	NS
	N	NS
LS	S1	LS
	S2	LS
	S3	NS
	S4	NS
	N	NS
NS	S1	NS
	S2	NS
	S3	NS
	S4	NS
	NS	NS

VS=Very Suitable, S=Suitable, MS=Moderately Suitable, LS=Marginally Suitable, NS=Not Suitable

### ৩.০ ফসল উপযোগিতা ম্যাপ

বাংলাদেশের মাটির বৈশিষ্ট্য ও গুণাগুণ এবং আবহাওয়া তথ্যের ওপর ভিত্তি করে প্রস্তুতকৃত ফসল উপযোগিতা ম্যাপ-এ কৃষি জমিকে নিম্নোক্ত ৫ (পাঁচ) ভাগে শ্রেণীভুক্ত করা হয়েছে।

- ১। অধিক উপযোগী (Very suitable)
- ২। উপযোগী (Suitable)
- ৩। মাঝারি উপযোগী (Moderately suitable)
- ৪। কম উপযোগী (Marginally suitable)
- ৫। অনুপযোগী (Not suitable)

বাংলাদেশের প্রধান ফসল ধান, গম, ভুট্টা, আলু, ডালফসল (মসুর, মুগ ও মাসকলাই), তেল ফসল (সরিষা ও বাদাম), মসলা ফসল (পিয়াজ, রসুন ও মরিচ), পাট ও ইক্ষুর সম্ভাবনাময় উপযোগী অঞ্চল চিহ্নিত করে ফসল উপযোগিতা ম্যাপ (Crop Suitability Map) তৈরি করা হয়েছে।

### ৩.১ ধান

ধান বাংলাদেশের প্রধান ফসল। ধান উৎপাদন ও চাষ এলাকার বিবেচনায় এশিয়ার ১৬টি ধান উৎপাদনকারী দেশের মধ্যে বাংলাদেশ ৪র্থ স্থানে। প্রায় ১১.৩৫ মিলিয়ন হেক্টর জমিতে ৪৫.৬৯ মে.টন ধান বা সমতুল্য ৩১.৯৮ মে.টন চাল উৎপন্ন হয়। ধান উৎপাদনের মাধ্যমে সকল জনগোষ্ঠীর খাদ্য নিরাপত্তা নিশ্চিত হয় এবং ইহা কর্মসংস্থানের অন্যতম উৎস। খাদ্যশস্যের প্রায় ৯৩% ধান থেকে পাওয়া যায় এবং মোট চাষযোগ্য জমির ৭৭% ধান চাষের আওতায় রয়েছে।

বাংলাদেশের আবহাওয়া ও অধিকাংশ জমি ধান চাষের উপযোগী। তবে অন্য শস্য উৎপাদনের চেয়ে ধান চাষে অধিক পানি ব্যবহার প্রয়োজন হয়। ধান সাধারণত: গ্রীষ্মমণ্ডলীয় ও উপ-গ্রীষ্মমণ্ডলীয় আবহাওয়ার ফসল এবং ইহার জন্য ২০°-৪০° সেলসিয়াস তাপমাত্রা প্রয়োজন হয়। ধান গাছের বৃদ্ধি ও উন্নয়নের জন্য দিনের তাপমাত্রা ৩০°-৩২° এবং রাতের তাপমাত্রা ২০° সেলসিয়াস সবচেয়ে উত্তম তাপমাত্রা এবং গাছের বৃদ্ধির জন্য সূর্যালোক অত্যন্ত জরুরী। বিশেষ করে ধান পরিপক্ব হওয়ার ৩৫-৪৫ দিন পূর্বে পূর্ণ সূর্যালোকের প্রভাব রয়েছে। পরিপক্ব সময়ে উজ্জ্বল সূর্যালোক ও নিম্নমাত্রার তাপমাত্রা ধানের ফলন বৃদ্ধিতে বিশেষ ভূমিকা রয়েছে। বিভিন্ন মাটির মধ্যে এঁটেল মাটি ধান চাষের জন্য সবচেয়ে উত্তম, যার পানি ধারণ ক্ষমতা সবচেয়ে বেশি। নিম্ন মাত্রায় পানি ধারণ ক্ষমতা সম্পন্ন বেলেমাটি ধান চাষের জন্য উপযোগী নয়। বেলেমাটিতে ধান চাষে সেচের জন্য প্রচুর পানির প্রয়োজন হয় বলে উৎপাদন খরচ বহুল্যাংশে বৃদ্ধি পায়। সাধারণত: মাটির পিএইচ ৬-৭ মাত্রা ধান চাষের জন্য ভাল তবে পিএইচ ৪-৮ মাত্রা ধান চাষ করা যায়। বিভিন্ন ঋতুতে ধান চাষের পদ্ধতি ভিন্ন রকম হয়ে থাকে।

বাংলাদেশে সারা বৎসর ধান চাষ হয়ে থাকে। তিন প্রকার ধান চাষ করা হয়, যথা- আউশ (মার্চ-জুন), আমন (জুন-নভেম্বর) ও বোরো (নভেম্বর-মে)। বৃষ্টি নির্ভর রোপা আমন প্রায় বাংলাদেশের সর্বত্র চাষ হয়, তবে বোনা আমন দক্ষিণ অঞ্চলে ও উত্তর পূর্ব অঞ্চলে চাষ হয়ে থাকে। বোরো প্রাথমিকভাবে সেচ নির্ভর। বৃষ্টি নির্ভর আউশ ও আমন প্রায় ৯৩-৯৪% এলাকায় চাষ হয়।

স্থানীয় ও উচ্চ ফলনশীল আউশ যথাক্রমে ৩.৩৭ লক্ষ হেক্টর ও ০.৬৫ লক্ষ হেক্টর জমিতে চাষ হয়। স্থানীয় রোপা আমন, উচ্চ ফলনশীল ও বোনা আমন যথাক্রমে ১৪.১৪ লক্ষ হেক্টর, ৩৭.৭৬ লক্ষ হেক্টর ও ৪.৭৫ লক্ষ হেক্টর জমিতে চাষ করে ২২.৩৬ লক্ষ মে.টন, ৯৪.০৪ লক্ষ মে.টন ও ৫.৬৭ লক্ষ মে.টন চাল

উৎপাদন হয়। বাংলাদেশে আউশ ধান চাষের সম্ভাব্য উপযোগী এলাকা চিত্র-১ এবং উপযোগী শ্রেণী অনুসারে উপজেলা ওয়ারী জমির পরিমাণ সারণী-৭ এ দেয়া হয়েছে। আমন ধান চাষের সম্ভাব্য উপযোগী এলাকা চিত্র-২ এবং উপযোগী শ্রেণী অনুসারে উপজেলা ওয়ারী জমির পরিমাণ সারণী-৮ এ দেখানো হয়েছে।

উৎপাদনের ভিত্তিতে বোরো বাংলাদেশ অত্যন্ত গুরুত্বপূর্ণ ফসল এবং এর ফলনও সবচেয়ে বেশী। স্থানীয়, উচ্চ ফলনশীল ও হাইব্রিড ধান যথাক্রমে ১.০৮ লক্ষ হে., ৩৯.১৪ লক্ষ হে. ও ৬.৮৬ লক্ষ হেক্টর জমি হতে যথাক্রমে ২.১৪, ১৪.৬২ এবং ৩২.২২ লক্ষ মে. টন চাল উৎপাদন হয়। বোরো চাষের সম্ভাব্য উপযোগী এলাকা চিত্র-৩ এবং উপযোগী শ্রেণী অনুসারে উপজেলা ওয়ারী জমির পরিমাণ সারণী-৯ উপস্থাপন করা হয়েছে।

### ৩.২ গম

গম বাংলাদেশের অন্যতম খাদ্যশস্য। বাংলাদেশের উত্তরাঞ্চলে গমের চাষ সর্বাধিক এবং ফলনও ভাল। ইহা একটি রবি মৌসুমের ফসল। সাধারণত: রোপা আমন কাটার পর গম চাষ করা হয়। দেরীতে গম চাষ করলে ফলন কম হয়। প্রায় সব ধরনের মাটিতে গম চাষ করা যায় তবে দোআঁশ মাটি গম চাষের জন্য সবচেয়ে উত্তম। গম চাষের জন্য ঠাণ্ডা আবহাওয়া থাকা প্রয়োজন। সাধারণত: ২৫°-৩০° সেলসিয়াস তাপমাত্রা এবং মাঝে মধ্যে বৃষ্টিপাত গম চাষের জন্য ভাল। গম চাষে মাটির পিএইচ ৬.৪ সহ শুকনো মাটি প্রয়োজন। গম নভেম্বর মাসের ২য় সপ্তাহ থেকে শুরু করে ডিসেম্বর মাসের ১ম সপ্তাহ পর্যন্ত বোনা হয়। গম লাগানো থেকে কাটা পর্যন্ত ১০০-১১০ দিন সময় প্রয়োজন হয়। ৩.৭৬ লক্ষ হেক্টর জমি হতে ৯.০১ লক্ষ মেঃ টন গম উৎপন্ন হয়। গম ফসলের সম্ভাব্য উপযোগী এলাকা চিত্র-৪ এবং উপযোগী শ্রেণী অনুসারে উপজেলা ওয়ারী জমির পরিমাণ সারণী-১০ এ দেখানো হয়েছে।

### ৩.৩ ভুট্টা

ধান ও গমের পর ভুট্টা বাংলাদেশে অন্যতম খাদ্যশস্য। ভুট্টা একটি ট্রপিক্যাল ও সাব-ট্রপিক্যাল অঞ্চলের ফসল। বাংলাদেশে রবি ও খরিপ-১ মৌসুমে ভুট্টা চাষ করা হয়ে থাকে। ইহা সাধারণত ১০°-৪৬° সেলসিয়াস তাপমাত্রায় জন্মায়, তবে ৩০°-৩৫° সেলসিয়াস তাপমাত্রা ও ৪৬০-৬০০ মিমি বৃষ্টিপাত সবচেয়ে ভাল। ইহা দোআঁশ মাটিতে ভাল জন্মায়, তবে বেলে ও বেলে এঁটেল মাটিতে ভুট্টা চাষ করা যায়। পিএইচ ৬-৭ যুক্ত মাটি ভুট্টা গাছের বৃদ্ধির জন্য সবচেয়ে ভাল। রবি মৌসুমে নভেম্বর-মধ্য ডিসেম্বর এবং খরিপ-১ মৌসুমে মধ্য ফেব্রুয়ারি-মার্চ পর্যন্ত ভুট্টা বোনার উপযুক্ত সময়। প্রায় ১.৫২ লক্ষ হেক্টর জমিতে ভুট্টা চাষ হয়, যা থেকে ৮.৮৭ লক্ষ মে. টন ভুট্টা উৎপাদন হয়। এশিয়ার অন্যান্য দেশের তুলনায় বাংলাদেশে ভুট্টার ফলন বেশি। ভুট্টা চাষের সম্ভাব্য উপযোগী এলাকা এবং উপযোগী শ্রেণী অনুসারে উপজেলা ওয়ারী জমির পরিমাণ যথাক্রমে চিত্র-৫ ও সারণী-১১ এ দেখানো হয়েছে। এখানে উল্লেখ্য যে খরিপ-১ মৌসুমে ভুট্টা চাষের আওতায় বৃদ্ধি করা গেলে রবি মৌসুমে ভুট্টা চাষ কমিয়ে সেসব জমিতে অন্য প্রয়োজনীয় ফসল চাষ করা সম্ভব হবে।

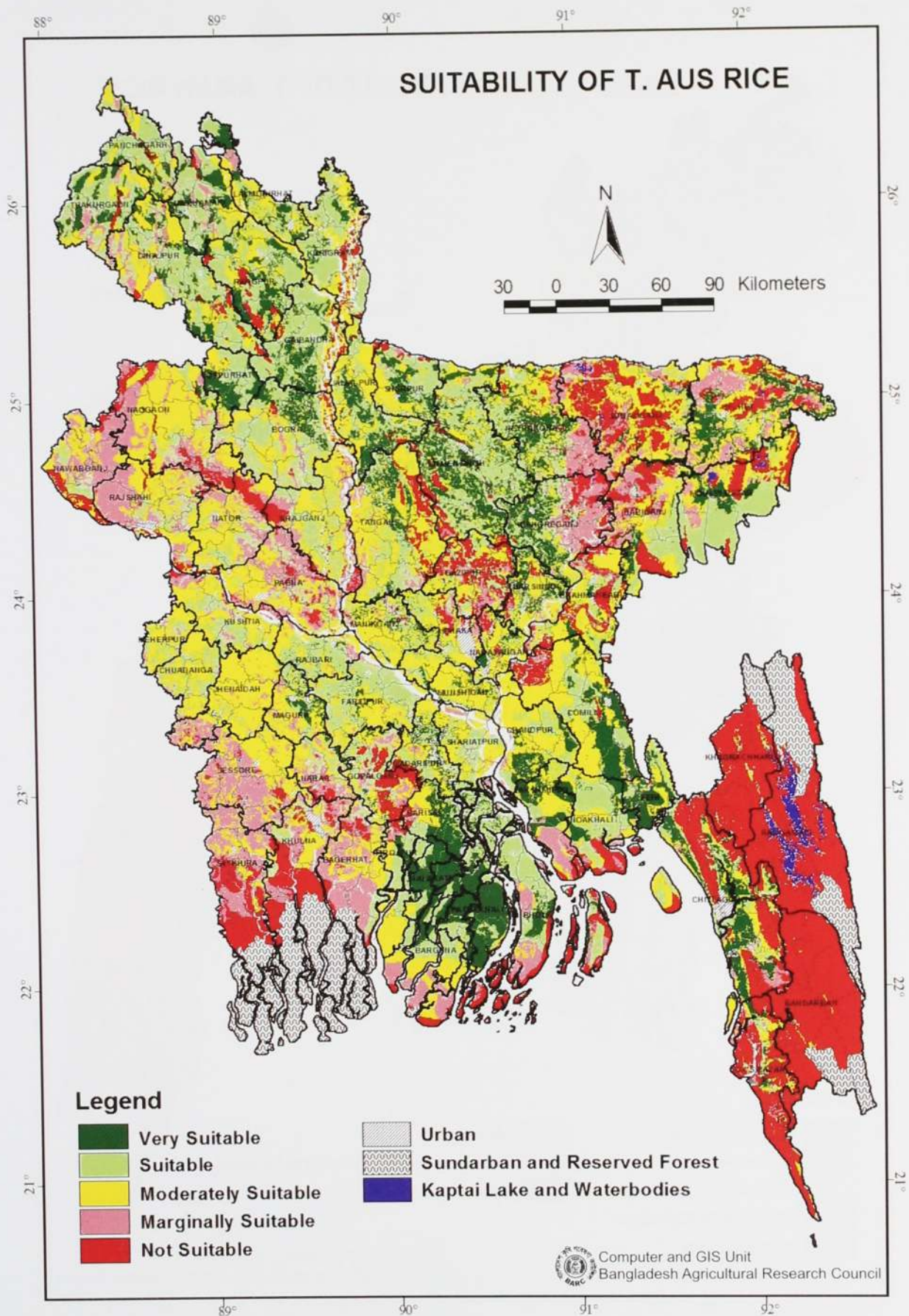

চিত্র-১ : আউশ ধানের সম্ভাব্য উপযোগী এলাকা

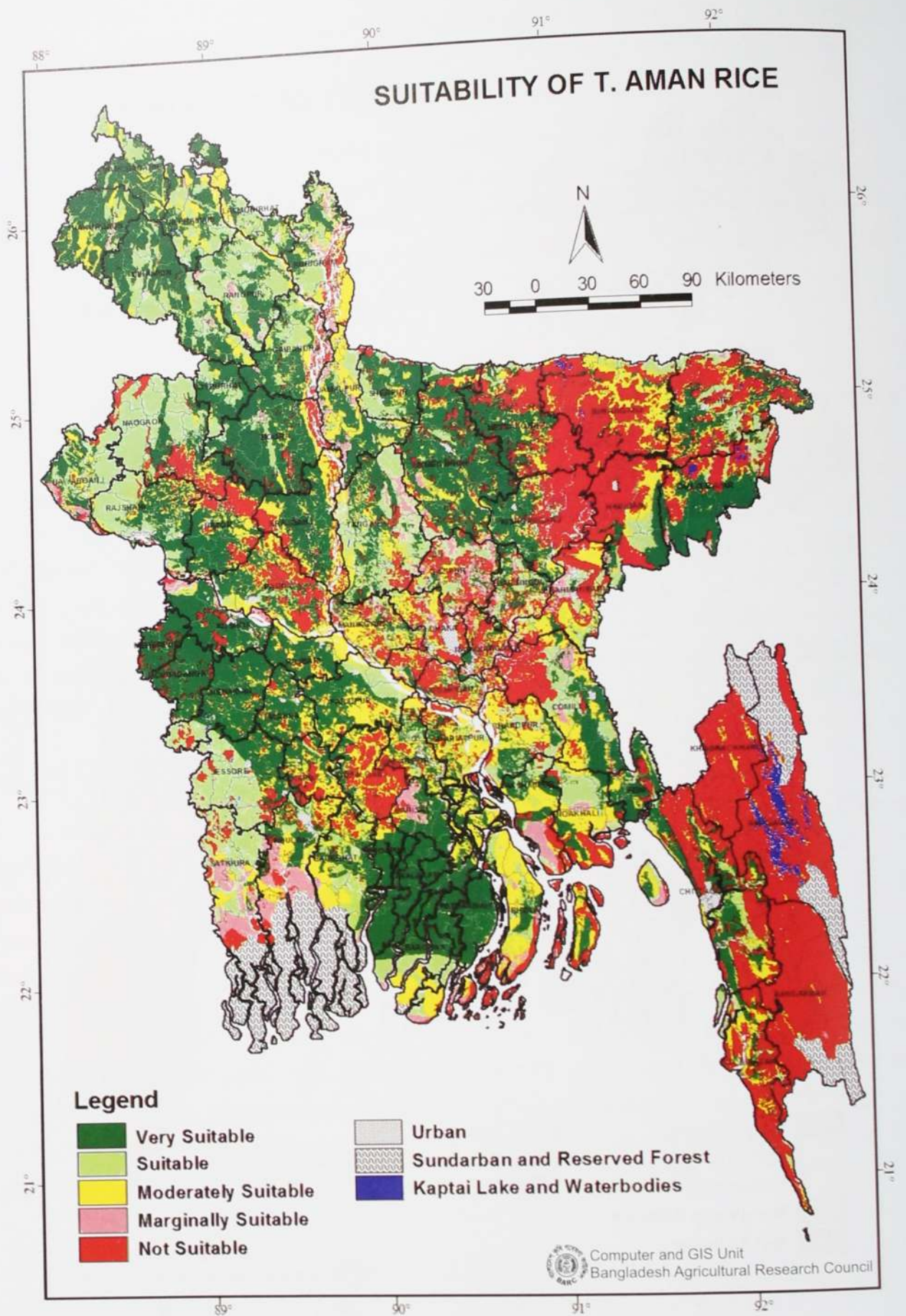

চিত্র-২ : আমন ধানের সম্ভাব্য উপযোগী এলাকা

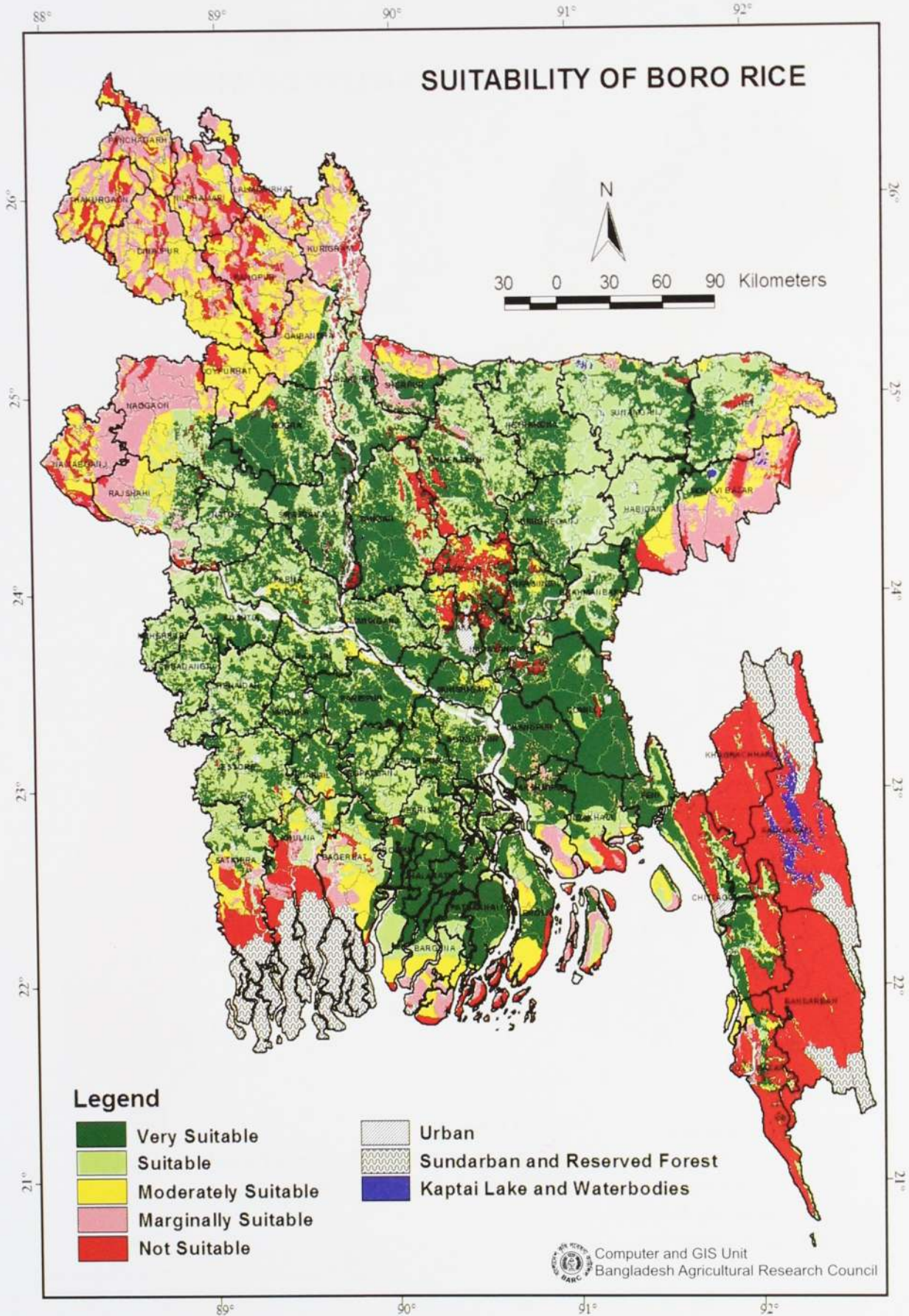

চিত্র-৩ : বোরো ধানের সম্ভাব্য উপযোগী এলাকা

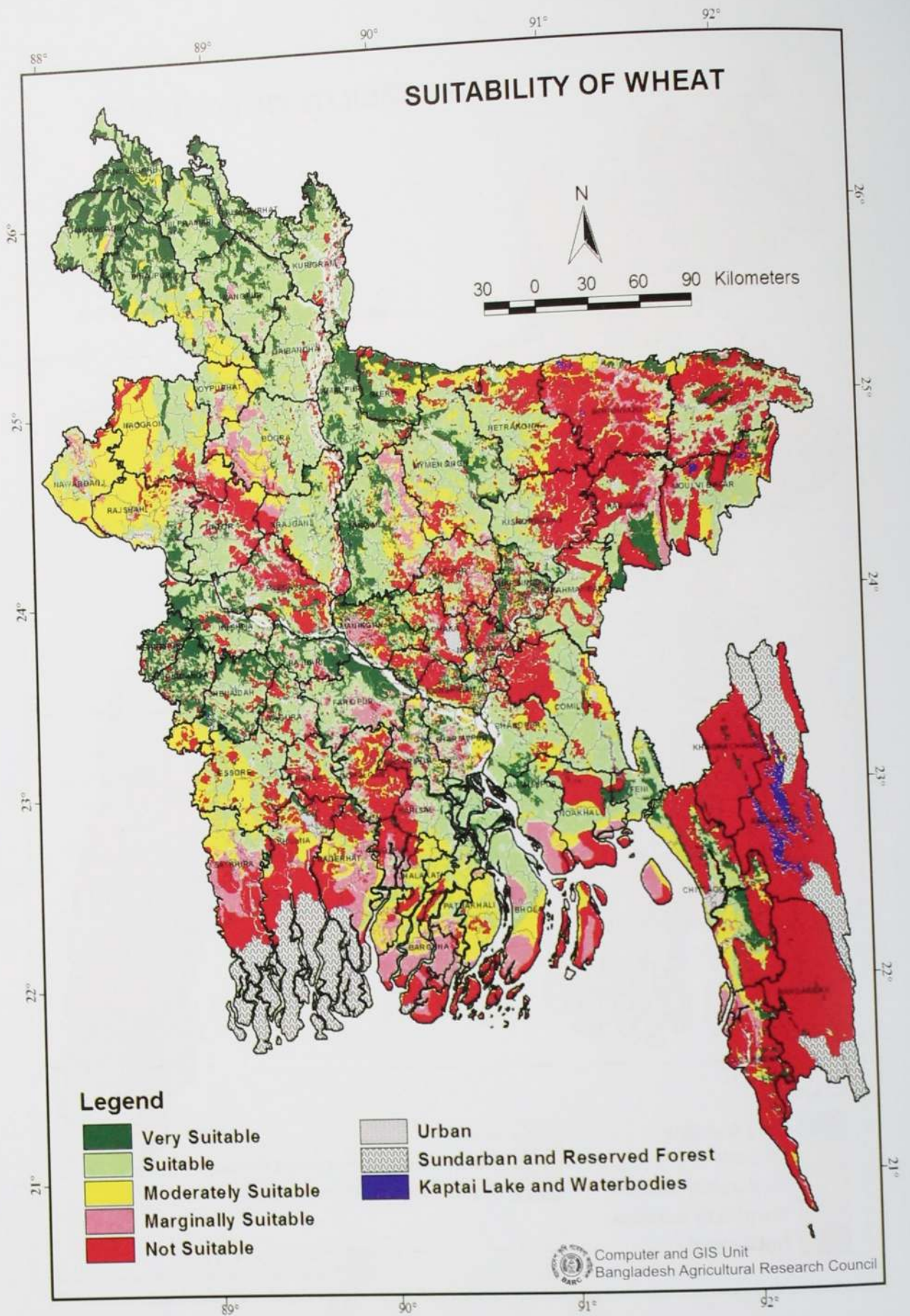

চিত্র-৪ : গম ফসলের সম্ভাব্য উপযোগী এলাকা



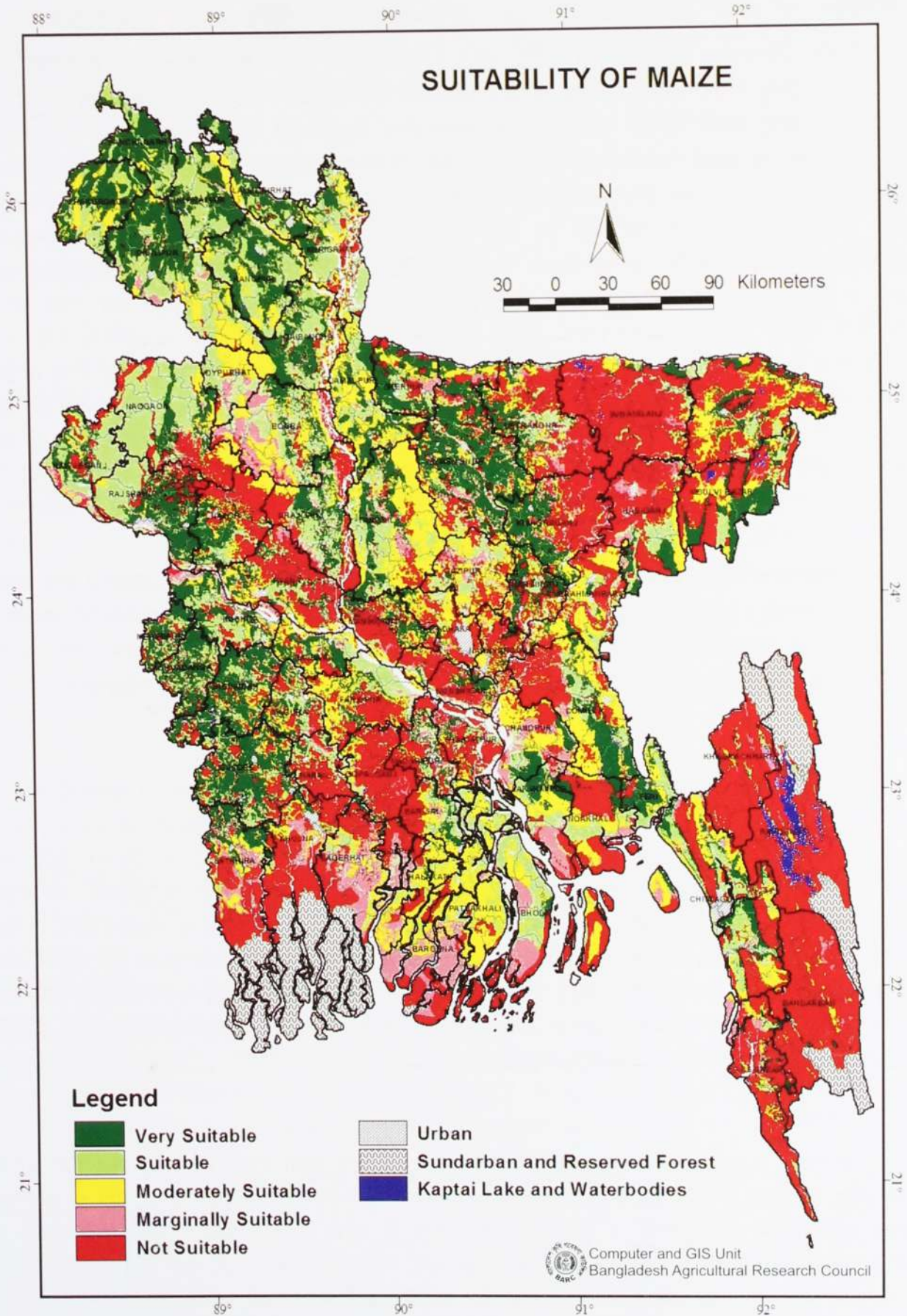

চিত্র-৫ : ভুট্টা ফসলের সম্ভাব্য উপযোগী এলাকা

### ৩.৪ আলু

আলু বাংলাদেশে অন্যতম প্রয়োজনীয় ফসল। পুষ্টি মানের দিক থেকে আলু ধান ও গমের সঙ্গে তুলনাযোগ্য। আলু প্রধান খাদ্যের বিকল্প হিসেবে বিবেচনা করা যেতে পারে। বিশ্বের বহু দেশে আমাদের ভাতের ন্যায় আলু প্রধান খাদ্য। সবজি হিসেবে বাংলাদেশে আলু সারা বৎসর খাওয়া হয়। আলু একটি গ্রীষ্মমণ্ডলীয় অঞ্চলের ফসল। বাংলাদেশে শীতকালে ইহার চাষ করা হয়ে থাকে। উর্বর আর্দ্রমাটি ও রৌদ্রোজ্জ্বল আবহাওয়ায় আলু চাষের জন্য উপযুক্ত। বেলে-দোআঁশ হতে দোআঁশ মাটি আলু চাষের জন্য উপযুক্ত। প্রথম পর্যায়ে আলু গাছ বৃদ্ধির জন্য মোটামুটি মৃদু ঠাণ্ডা আবহাওয়া এবং টিউবার গঠনের সময় ঠাণ্ডা আবহাওয়া প্রয়োজন। ১১°-১৫° সেলসিয়াস তাপমাত্রায় আলুর সর্বোচ্চ বৃদ্ধি ও উন্নয়ন হয়ে থাকে। ঠাণ্ডা আবহাওয়া বিরাজ না করলে আলুর বৃদ্ধি ভাল হয় না। কুয়াশাচ্ছন্ন আবহাওয়া ও আর্দ্রতা আলু চাষের জন্য খুবই ক্ষতির কারণ হতে পারে। এর ফলে আলুর মড়ক রোগের আক্রমণ দেখা দেয়। সম্পূর্ণ আলু বা চোখসহ কাটা অংশ বীজ হিসেবে নভেম্বরের প্রথম সপ্তাহে দেশের উত্তরাঞ্চলে এবং দক্ষিণাঞ্চলে মধ্য নভেম্বর হতে শেষ নভেম্বর পর্যন্ত লাগানো যায়। বর্তমানে ৪.৩৫ লক্ষ হেঃ জমিতে আলু চাষ হয়। ২০১০ সালে ৭৯.৩০ লক্ষ মেঃ টন আলু উৎপাদন হয়। আলু উৎপাদনে বাংলাদেশ স্বয়ংসম্পূর্ণ। আলু উৎপাদনে সম্ভাব্য উপযোগী এলাকা চিত্র-৬ এবং উপযোগী শ্রেণী অনুসারে উপজেলা ওয়ারী জমির পরিমাণ সারণী-১২ সন্নিবেশিত করা হয়েছে।

### ৩.৫ ডাল

বাংলাদেশে বিভিন্ন প্রকারের ডাল ফসল চাষ ও ব্যবহার করা হয়ে থাকে। উল্লেখযোগ্য ডাল ফসল হল: মসুর, খেসারী, মুগ, ছোলা (গ্রাম), মাসকলাই, মটর, ফেলন, অড়হর। ডাল জাতীয় ফসলের আওতায় প্রায় ২.৪০ লক্ষ হেঃ জমি রয়েছে, যা থেকে প্রায় ২.২১ লক্ষ মেঃ টন ডাল উৎপন্ন হয়। দেশে ডাল ফসলের ঘাটতি রয়েছে। রবি মৌসুমে অন্যান্য ফসলের প্রতিযোগিতায় ডাল ফসলের চাষ বৃদ্ধি করা সম্ভব হচ্ছে না।

#### ৩.৫.১ মসুর

মসুর বিশেষত: নাতিশীতোষ্ণ অঞ্চলের ফসল, তবে উহা উপ-গ্রীষ্মমণ্ডলীয় অঞ্চলের ফসল হিসেবে ও পরিচিত। বাংলাদেশে যেসব অঞ্চলে রবি মৌসুমে মাটিতে যথেষ্ট রস থাকে সেসব অঞ্চলে এর চাষ করা হয়। মসুর অনেকটা খরা সহিষ্ণু তবে জলাবদ্ধতার প্রতি সংবেদনশীল। দোআঁশ ও বেলে-দোআঁশ মাটি যার পিএইচ ৬.০-৬.৫০ এ ধরণের মাটিতে মসুর চাষ ভাল হয়। বীজ বোনার সঠিক সময় অক্টোবরের শেষ সপ্তাহ হতে নভেম্বরের প্রথম সপ্তাহ। মসুরের বীজ ২০° সেলসিয়াস তাপমাত্রা ১০ দিনের মধ্যে গজায়। জাত ও বীজ বোনার সময়ের ওপর ভিত্তি করে ইহার পরিপক্বতা ৯৫-১৫০ দিনের হয়ে থাকে। বাংলাদেশে প্রায় ০.৭৭ লক্ষ হেঃ জমি থেকে ০.৭১ লক্ষ মেঃ টন মসুর উৎপন্ন হয়। ইহা একক ফসল ও সাথী ফসল হিসেবে চাষ করা হয়। মসুর চাষের সম্ভাব্য উপযোগী এলাকা এবং উপযোগী শ্রেণী অনুসারে উপজেলা ওয়ারী জমির পরিমাণ যথাক্রমে চিত্র-৭ ও সারণী-১৩ এ দেখানো হয়েছে।

#### ৩.৫.২ মাসকলাই

উৎপাদন ও চাষ এলাকা অনুসারে মাসকলাই ডাল ফসলের মধ্যে চতুর্থ স্থানে রয়েছে। ইহা একটি গ্রীষ্মমণ্ডলীয় অঞ্চলের ফসল। ইহা উচ্চ তাপমাত্রায় সহনশীল। মাসকলাই মেঘাচ্ছন্ন আবহাওয়া ও কুয়াশায় অত্যন্ত সংবেদনশীল। মাসকলাই ও মুগডাল খুবই কাছাকাছি ফসল হওয়ার কারণে মাটি, আবহাওয়া ও অন্যান্য অবস্থা একই রকমের। মাসকলাই গাছের বৃদ্ধির জন্য অনুকূল তাপমাত্রা ২৭-৩০° সেলসিয়াস। মধ্যম টুঁ ও ভাল নিষ্কাশনের সুবিধায়ুক্ত দোআঁশ ও এঁটেল দোআঁশ মাটি মাসকলাই চাষের জন্য উপযুক্ত। ফসল উত্তোলনের সময় শুকনো আবহাওয়া প্রয়োজন। মাটির পিএইচ ৫.৫-৭.৫ হওয়া বাঞ্ছনীয়। মাসকলাই লবণাক্ত ও ক্ষারীয় অবস্থার প্রতি সংবেদনশীল।

ইহা বাংলাদেশের উত্তর ও উত্তর পশ্চিম এলাকায় ব্যাপক ভাবে চাষ হয়, বিশেষ করে রাজশাহী ও চাঁপাইনবাবগঞ্জ জেলাসমূহে। ইহা গরম আবহাওয়ার ফসল এবং ৬০-১০০ সেমি বৃষ্টিপাত এলাকায় ভাল ফলন হয়। জলাবদ্ধতায় মুগের চেয়ে মাসকলাই সহনশীল। খরিপ-১ মৌসুমে ফেব্রুয়ারির শেষ হতে মধ্য মার্চ এবং খরিপ-২ মৌসুমে আগস্টের ১৫-৩১ পর্যন্ত মাসকলাই চাষ করা হয়। মাসকলাই চাষের সম্ভাব্য উপযোগী এলাকা এবং উপযোগী শ্রেণী অনুসারে উপজেলা ওয়ারী জমির পরিমাণ যথাক্রমে চিত্র-৮ ও সারণী-১৪ এ সন্নিবেশিত করা হয়েছে।

### ৩.৫.৩ মুগ

ডাল জাতীয় ফসলের মধ্যে মুগ অত্যন্ত সুস্বাদু। ইহা গ্রীষ্মমণ্ডলীয় ও উপ-গ্রীষ্মমণ্ডলীয় অঞ্চলের ফসল। মধ্যম উঁচু ও নিষ্কাশনের সুবিধা সহ দোআঁশ মাটিতে মুগ চাষ ভাল হয়। মুগ জলাবদ্ধতা সংবেদনশীল। ঋতু ভেদে ইহা ২০-৩৫° সেলসিয়াস তাপমাত্রায় চাষের জন্য অনুকূল। ইহার জন্য মাটির পিএইচ ৬.২-৭.২ বাঞ্ছনীয়। ডাল মুগ ফসলের জন্য দিনে ৬-৮ ঘন্টা সূর্যালোক এর প্রয়োজন হয়। খরিপ-১ মৌসুমে ফেব্রুয়ারির শেষ সপ্তাহ হতে মধ্য মার্চ এবং খরিপ-২ মৌসুমে আগস্টের ১ম সপ্তাহ হতে সেপ্টেম্বরের শেষ সপ্তাহ পর্যন্ত মুগ বোনা যায়। ৭০-৯০ দিনের মধ্যে ইহা পরিপক্ব হয়ে থাকে। মুগ ডাল সংগ্রহের পর গাছগুলি সবুজ সার হিসেবে ব্যবহার করা যায়। ইক্ষুর দ্বিতীয় সাথী ফসল হিসেবে মুগ সফলভাবে চাষ করা যায়। ডাল সংগ্রহের পর সবুজ সার হিসেবে মাটিতে মিশিয়ে দেয়ার মাধ্যমে মাটিতে জৈব পদার্থের মাত্রা বৃদ্ধি করা হয়। ফলে আখের ফলন ভাল হয়। বর্তমানে ০.২৩ লক্ষ হেক্টর জমি হতে প্রায় ০.২০ লক্ষ মেঃ টন মুগ উৎপন্ন হয়। সম্প্রতি দক্ষিণাঞ্চলে মুগডালের চাষ বেশ বৃদ্ধি পেয়েছে। বেকারী শিল্পে মুগডালের ব্যবহার রয়েছে। মুগডালের সম্ভাব্য উপযোগী এলাকা এবং উপযোগী শ্রেণী অনুসারে উপজেলা ওয়ারী জমির পরিমাণ যথাক্রমে চিত্র-৮ ও সারণী-১৫ এ দেখানো হয়েছে।

### ৩.৫.৪ ছোলা

ছোলা একটি নাতিশীতোষ্ণ অঞ্চলের ফসল যা উপ-গ্রীষ্মমণ্ডলীয় অঞ্চলে খাপ-খাওয়ানো হয়েছে। ইহা অতিরিক্ত জলাবদ্ধতা, উচ্চ আর্দ্রতা ও মেঘাচ্ছন্ন আবহাওয়ার প্রতি সংবেদনশীল যা ফুল ও ফল গঠনকে প্রভাবিত করে। ছোলা শীত মৌসুমের ফসল যা দু'ধরনের তাপমাত্রা যথা রাতের তাপমাত্রা ১৭.৮°-২১° সেলসিয়াস এবং দিনের তাপমাত্রা ২১°-২৬.৭° সেলসিয়াস উৎপাদনের জন্য উপযোগী। ইহা অতিবৃষ্টিতে নষ্ট হয়ে যায় ফলে আর্দ্র আবহাওয়া অঞ্চলের অনুপযোগী। ডাল জাতীয় ফসলের মধ্যে ছোলা তৃতীয় স্থানে রয়েছে। ইহা একক ফসল বা সাথী ফসল হিসেবে চাষ করা যায়। ছোলা চাষের জন্য দোআঁশ হতে এঁটেল-দোআঁশ মাটি উপযোগী। ছোলার শিকড় মাটির গভীরে যাওয়ার কারণে শুকনো অঞ্চলে ভাল ফলন দিয়ে থাকে। অল্প সময়ের জলাবদ্ধতা অবস্থায় গাছের বৃদ্ধি ব্যহত হয় এবং শিকড় ও কাণ্ডের পচা রোগ হয়। এ কারণে ছোলা চাষের জন্য ভাল নিষ্কাশন সুবিধায়ুক্ত জমি প্রয়োজন হয়।

মাটির পিএইচ ৬.০-৯.০ অবস্থায় ছোলা চাষ করা যায়। ছোলা উর্বর, বেলে দোআঁশ, ভাল পানি নিষ্কাশনের সুবিধায়ুক্ত জমিতে ভাল হয়। নভেম্বরের শেষ সপ্তাহ হতে ডিসেম্বরের ১ম সপ্তাহ ছোলা চাষের উপযুক্ত সময়। বরেন্দ্র এলাকার জন্য অক্টোবরের শেষ সপ্তাহ হতে নভেম্বরের ১ম সপ্তাহ পর্যন্ত ছোলা লাগানোর উপযুক্ত সময়। ছোলা বোনার ১১০-১২০ দিনের মধ্যে কর্তন করা যায়। ০.০৭২ লক্ষ হেক্টর জমিতে ছোলা চাষ হয়। মোট উৎপাদন ০.০৫৭ লক্ষ মেঃ টন। ছোলা চাষের সম্ভাব্য উপযোগী এলাকা এবং উপযোগী শ্রেণী অনুসারে উপজেলা ওয়ারী জমির পরিমাণ যথাক্রমে চিত্র-৯ ও সারণী-১৬ এ দেখানো হয়েছে।

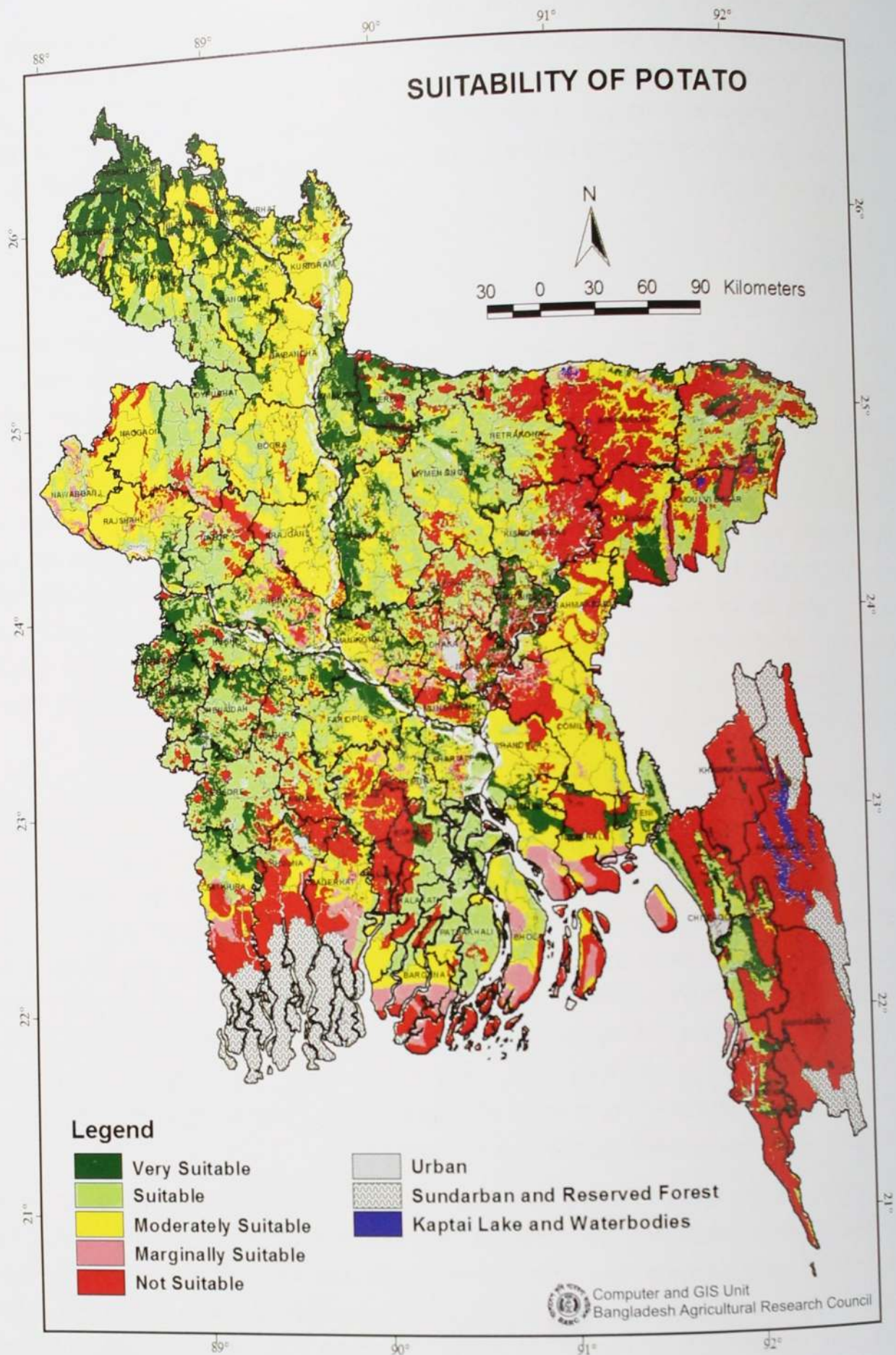

চিত্র-৬ : আলু ফসলের সম্ভাব্য উপযোগী এলাকা

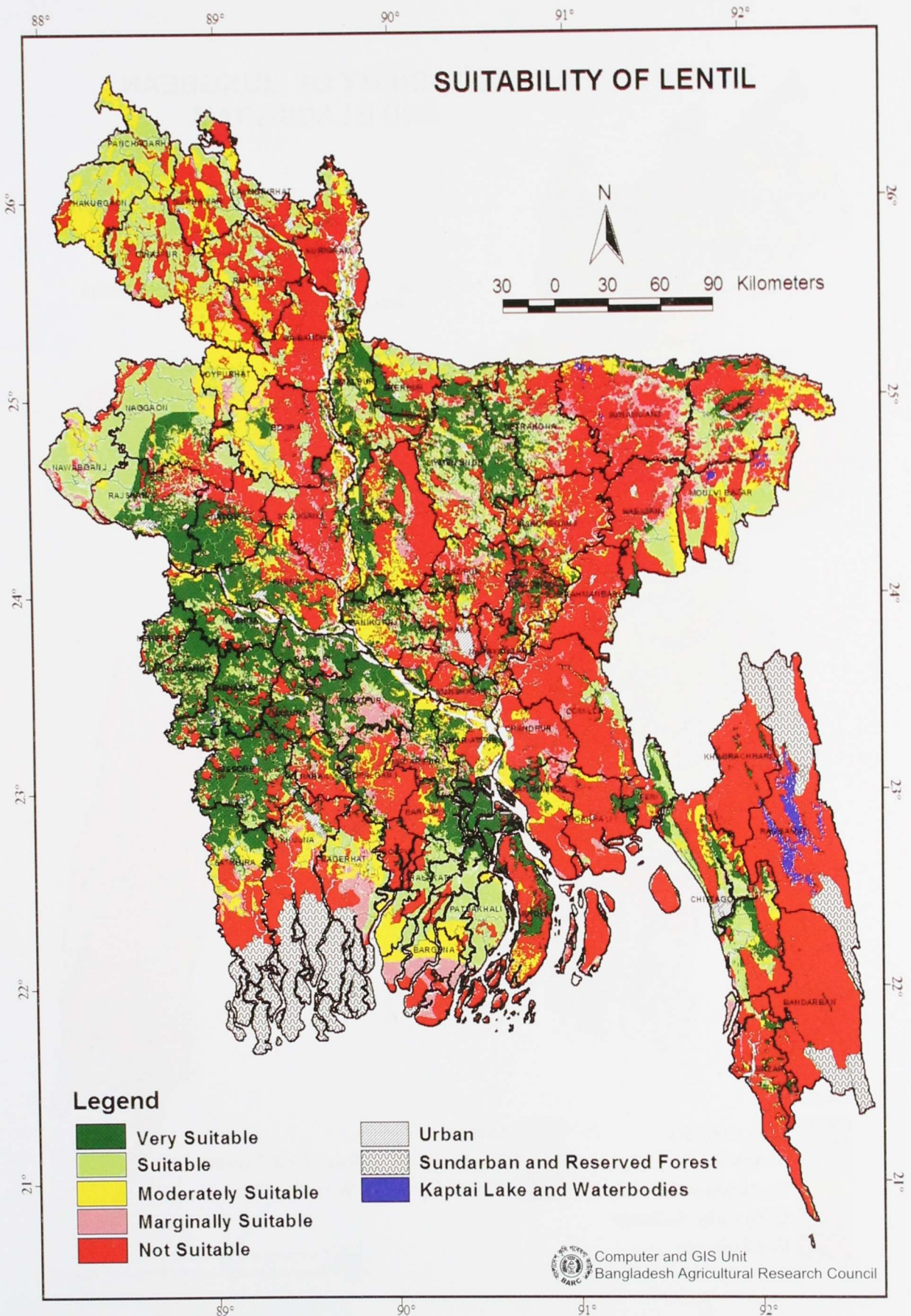

চিত্র-৭ : মসুর ফসলের সম্ভাব্য উপযোগী এলাকা

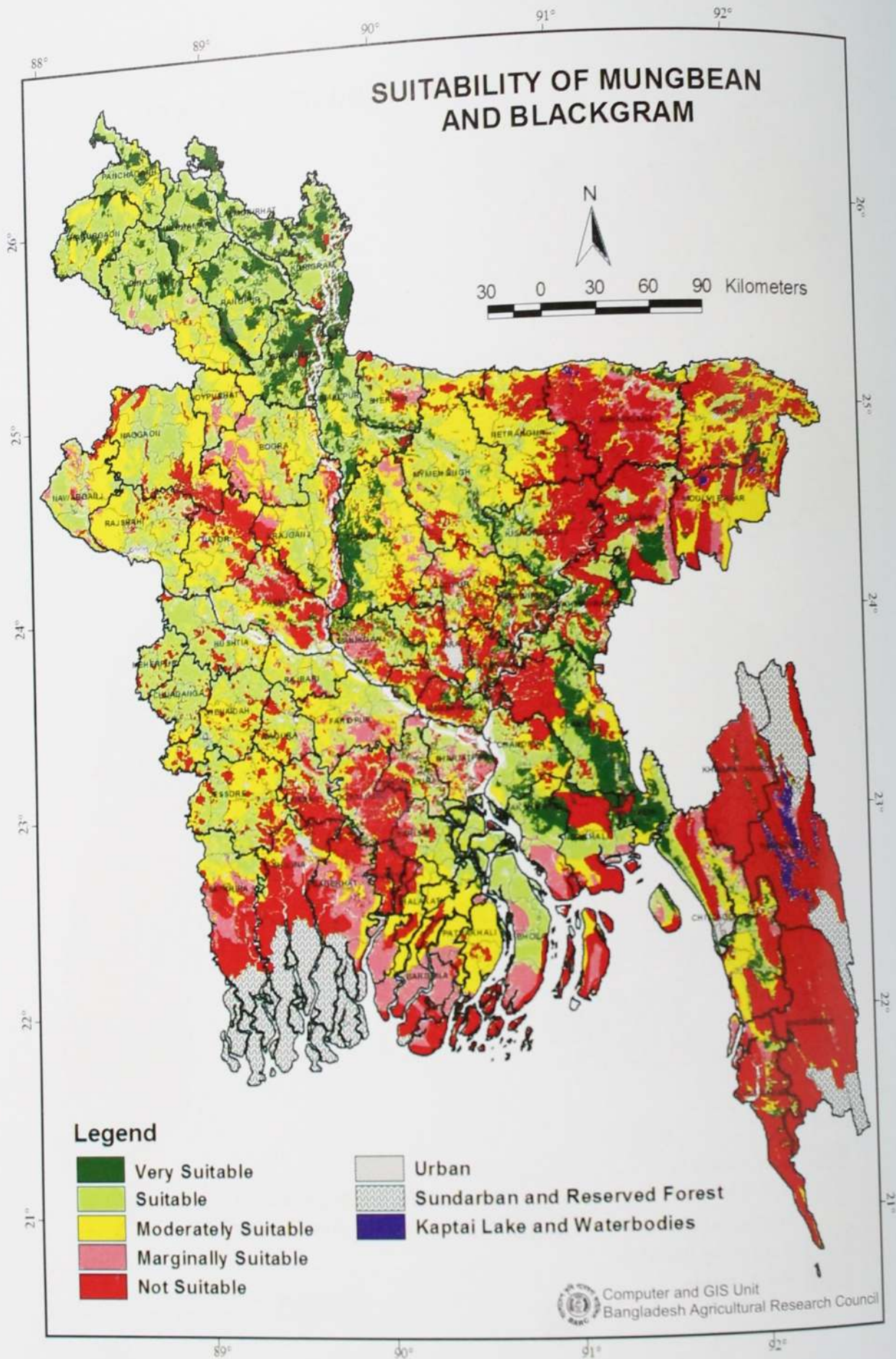

চিত্র-৮ : মুগ/মাসকলাই ফসলের সম্ভাব্য উপযোগী এলাকা

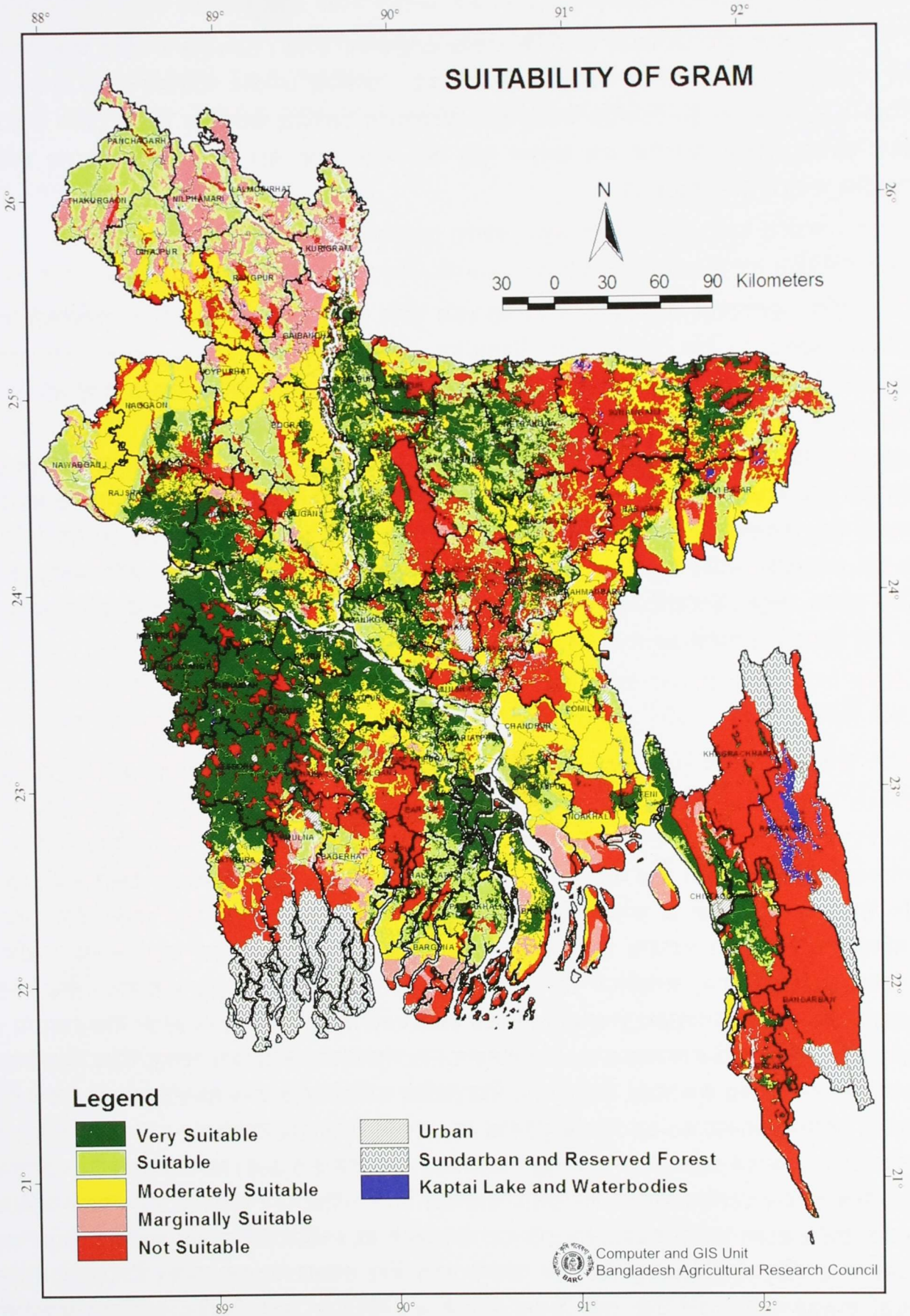

চিত্র-৯ : ছোলা ফসলের সম্ভাব্য উপযোগী এলাকা

### ৩.৬ তৈলবীজ ফসল

বাংলাদেশে কৃষি উৎপাদনে তৈলবীজ অত্যন্ত প্রয়োজনীয় ফসল। তৈলবীজ ফসলের মধ্যে সরিষা, তিল, বাদাম, সূর্যমুখী ও সয়াবিন সবচেয়ে বেশী চাষ হয়। তৈলবীজ ফসলের আওতায় ৬.৮৮ লক্ষ হেক্টর জমিতে ৭.৯০ লক্ষ মেঃ টন তৈলবীজ উৎপন্ন হয়। বাংলাদেশে তৈলবীজ উৎপাদনে বিরাট ঘাটতি রয়েছে। জমির স্বল্পতার কারণে তৈলবীজ চাষ এলাকা বৃদ্ধি করা সম্ভব হচ্ছে না। ফলে ভোজ্য তেলের চাহিদা আমদানির মাধ্যমে পূরণ করতে হয়।

#### ৩.৬.১ সরিষা

সরিষা বাংলাদেশে অন্যতম প্রধান ভোজ্য তেল ফসল। ২.৪২ লক্ষ হেক্টর জমিতে সরিষা চাষ হয়ে থাকে, যা থেকে ২.২২ লক্ষ মেঃ টন সরিষা উৎপন্ন হয়। বিভিন্ন সরিষা জাত হতে ৪০-৪৪% তেল পাওয়া যায় এবং সরিষার খৈলে প্রায় ৪০% প্রোটিন থাকে। সরিষা রবি মৌসুমের ফসল। ঠাণ্ডা ও আর্দ্র আবহাওয়া সরিষা চাষের জন্য উপযোগী। সরিষার বৃদ্ধি ১০-২০° সেলসিয়াস তাপমাত্রায় ভাল হয়। উচ্চ তাপমাত্রায় (২৪° সেলসিয়াস উপরে) সরিষা বীজ তেলের পরিমাণ কমে যায়। সরিষা লাগানোর সঠিক সময় অক্টোবরের মাঝামাঝি হতে নভেম্বরের মাঝামাঝি পর্যন্ত। বীজ গজানোর সময় ঠাণ্ডা তাপমাত্রা দীর্ঘস্থায়ী হলে বীজ গজানো বাধাগ্রস্ত হয়। সরিষার জন্য উচ্চ জৈবসার যুক্ত এঁটেল-দোআঁশ মাটি উপযোগী তবে বেলে-দোআঁশ মাটিতে এর চাষ করা যায়। মাটির পিএইচ ৫.৫-৬.৮ হলে ভাল হয়। সরিষার জমি ভালভাবে কর্ষণ করতে হয়। সরিষা চাষের সম্ভাব্য উপযোগী এলাকা এবং উপযোগী শ্রেণী অনুসারে উপজেলা ওয়ারী জমির পরিমাণ যথাক্রমে চিত্র-১০ ও সারণী-১৫ এ দেখানো হয়েছে।

#### ৩.৬.২ চীনাবাদাম

চীনাবাদাম একটি তেল ও খাদ্য ফসল। খাদ্য মান ছাড়া ইহা একটি প্রধান তৈলবীজ এবং গো-খাদ্য হিসেবেও ব্যবহৃত হয়। চীনাবাদাম বীজে তেলের পরিমাণ ৪৮-৫০%, আমিষের পরিমাণ ২২-২৯% এবং উন্নত মানের ভোজ্য তেল। জলাবায়ুর উপাদানের মধ্যে তাপমাত্রা এবং বৃষ্টিপাত উল্লেখযোগ্য হারে চীনাবাদাম উৎপাদনকে প্রভাবিত করে। ঠাণ্ডা এবং ভেজা অবস্থার তুলনায় উষ্ণ ও আর্দ্র আবহাওয়া চীনাবাদাম চাষের বেশি উপযোগী। তাপমাত্রা এ ফসল বৃদ্ধির হার নিয়ন্ত্রণে সবচেয়ে গুরুত্বপূর্ণ ভূমিকা পালন করে। ৩৫° সেলসিয়াস এর বেশি তাপমাত্রায় চীনাবাদামের বৃদ্ধি ব্যাহত হয়। গাছের বৃদ্ধির জন্য দৈনিক পরিমিত তাপমাত্রা ৩০° সেলসিয়াস, অপরদিকে ১৫° সেলসিয়াস তাপমাত্রায় গাছের বৃদ্ধি বন্ধ হয়ে যায়। দ্রুত চারা গজানোর জন্য মাটির তাপমাত্রা ২১° সেলসিয়াস এর বেশি হওয়া বাঞ্ছনীয়। সবচেয়ে দ্রুত বীজ গজানো ও চারার বৃদ্ধির জন্য পরিমিত তাপমাত্রা ৩০° সেলসিয়াস। সর্বোচ্চ ফলন ও গুণমান সম্পন্ন উন্নত চীনাবাদাম উৎপাদনের জন্য গাছের ফুল আসা, পেগিং এবং বীজ তৈরির পর্যায়ে পর্যাপ্ত এবং সমপরিমাণ বৃষ্টিপাত হওয়া প্রয়োজন। যেসব এলাকায় ৬০-১৫০ সেমি বৃষ্টিপাত হয় সেখানে চীনাবাদাম ভাল হয়। এ ফসল অতি খরা ও জলাবদ্ধতা সহ্য করতে পারে না। চীনাবাদাম অল্প মাটিতে (পিএইচ ৫.১-৬.৫) ভাল জন্মায়। চর এলাকায় বেলে-দোআঁশ এবং দোআঁশ মাটিতে চীনাবাদাম ভাল হয়। মাটি পর্যাপ্ত নরম হওয়া প্রয়োজন যাতে মাটিতে সহজেই বাদাম প্রবেশ করতে পারে। রবি মৌসুমে ভাল ফলন হয়। রবি মৌসুমে মধ্য অক্টোবর থেকে মধ্য নভেম্বর এবং খরিপ-২ মৌসুমে জুলাই থেকে আগস্ট পর্যন্ত বীজ বপনের উপযুক্ত সময়। চীনাবাদাম চাষের এলাকা ০.০৩৪ লক্ষ হেক্টর এবং মোট ফলন ০.০৫৩ লক্ষ টন। এ ফসল জৈবিক পদ্ধতিতে বাতাসের



নাইট্রোজেনকে মাটিতে সরবরাহ করে মাটির উর্বরতা বৃদ্ধি করে যা পরবর্তী ফসলের ফলন বৃদ্ধিতে সাহায্য করে। কিছু কিছু জাত খরিপ-১ এবং খরিপ-২ উভয় মৌসুমেই চাষ করা হয়। ঋতু ও জাতভেদে বীজ বপনের ১২০-১৫০ দিন পর ফসল সংগ্রহ করা হয়। চীনাবাদাম চাষের সম্ভাব্য উপযোগী এলাকা চিত্র-১১ এবং উপযোগী শ্রেণী অনুসারে উপজেলা ওয়ারী জমির পরিমাণ সারণী-১৬ এ দেয়া হয়েছে।

### ৩.৭ মসলা ফসল

বাংলাদেশের প্রধান প্রধান মসলা ফসল হলো, পেঁয়াজ, রসুন, ধনিয়া, মরিচ, হলুদ ও আদা। এ দেশে মসলা ফসলের এলাকা ২.৭৫ লক্ষ হেক্টর এবং মোট ফলন ২২.৯৩ লক্ষ টন। মসলা ফসলে পুষ্টিমান ও ঔষধি গুণাবলি রয়েছে।

#### ৩.৭.১ পেঁয়াজ

পেঁয়াজের উৎপত্তি স্থল পশ্চিম এশিয়া। আমেরিকা, মিশর এবং স্পেন হলো প্রধান পেঁয়াজ উৎপাদনকারী দেশ। বাংলাদেশে পেঁয়াজ মূলতঃ মসলা হিসেবে ব্যবহৃত হয়। উৎপাদনের বিবেচনায় মসলা ফসলের মধ্যে পেঁয়াজ দ্বিতীয় অবস্থানে রয়েছে। প্রতি বছর এদেশে পেঁয়াজের চাহিদা প্রায় ১৫.৭৫ লক্ষ মেঃ টন, কিন্তু ১.২২ লক্ষ হেক্টর জমি হতে মোট ৮.৪ লক্ষ মেঃ টন পেঁয়াজ উৎপন্ন হয়। পুষ্টিমান ছাড়া পেঁয়াজে ঔষধি গুণাগুণও রয়েছে। ঠাণ্ডা আবহাওয়া পেঁয়াজ চাষের উপযোগী। পেঁয়াজ ১৫-২৫° সেলসিয়াস তাপমাত্রায় ভাল জন্মায়। পানি নিষ্কাশন সুবিধাযুক্ত হালকা মাটি এবং উচ্চমাত্রার জৈব পদার্থ সমৃদ্ধ মাটি পেঁয়াজ চাষের জন্য ভাল। দোআঁশ এবং বেলে-দোআঁশ মাটি পেঁয়াজ চাষের উপযোগী। পেঁয়াজ অতি অম্ল মাটিতে ভাল হয় না। মাটির অম্লতার মাত্রা ৬.২-৬.৮ হলে পেঁয়াজ চাষের জন্য ভাল। সেচ দেওয়ার পর জমিকে ভালভাবে মালচিং করা প্রয়োজন যাতে পেঁয়াজের কন্দ ভালভাবে বৃদ্ধি পায়। যেহেতু পেঁয়াজ জলাবদ্ধতা সহ্য করতে পারে না সেহেতু খরিপ মৌসুমে জমিতে পানি নিষ্কাশন ব্যবস্থা উন্নত করতে হবে। পেঁয়াজ মূলতঃ ডিসেম্বর মাসে রবি শস্য হিসেবে বপন করা হয়। কিন্তু কিছু জাত খরিপ-১ ও খরিপ-২ উভয় মৌসুমেই চাষ করা যায়। চারা অবস্থা থেকে পরিপক্ব হতে ৫০-৭০ দিন সময় প্রয়োজন। কিন্তু কন্দ অবস্থা হতে পরিপক্ব হতে ১২০ দিন সময় প্রয়োজন। পেঁয়াজের সম্ভাব্য উপযোগী এলাকা চিত্র-১২ এবং উপযোগী শ্রেণী অনুসারে উপজেলা ওয়ারী জমির পরিমাণ সারণী-১৭ এ দেখানো হয়েছে।

#### ৩.৭.২ রসুন

রসুন বাংলাদেশের একটি উল্লেখযোগ্য অর্থকরী ফসল। রসুনের অনেক ঔষধি গুণাবলি রয়েছে। রসুনে নন-প্রোটিন অ্যামাইনো এসিড থাকে যা মানুষের দেহের কোলেস্টরল কমায়। এছাড়া রসুনের রস কীটনাশক, বায়ো-ছত্রাক নাশক, এ্যাডহেসিভ এবং ব্যাকটেরিয়া প্রতিরোধী হিসেবে কাজ করে। পেটের ব্যাথা, আমাশয়, টাইফয়েড, কলেরা এবং ফুসফুসের রোগ নিরাময়ে রসুন ব্যবহার হয়। জ্যাম, জেলি, আচার ইত্যাদি তৈরিতেও রসুন ব্যবহৃত হয়। ইহা শীতকালে চাষ করা হয়। রসুনের চাহিদা বছরে ২.১৯ লক্ষ মেঃ টন কিন্তু বছরে উৎপাদন মাত্র ১.০২ লক্ষ মেঃ টন। রসুন চাষের জন্য ১৫-২৫° সেলসিয়াস তাপমাত্রা এবং ঠাণ্ডা ও কুয়াশামুক্ত আবহাওয়া উপযোগী। রসুনের সঠিক বৃদ্ধি ও কন্দের পরিপক্বতার জন্য শুষ্ক আবহাওয়া প্রয়োজন। মধ্য অক্টোবর হতে নভেম্বরের প্রথম সপ্তাহ পর্যন্ত রসুন বপনের উপযুক্ত সময়। অতিরিক্ত বৃষ্টিপাত ও আর্দ্রতা রসুনের জন্য ক্ষতিকর। জৈব পদার্থ সমৃদ্ধ উর্বর মাটি, সেচ ব্যবস্থা এবং পানি নিষ্কাশন ব্যবস্থা রসুন চাষের উপযোগী। মাটির অম্লতার মাত্রা ৬-৭ হলে রসুন ভাল জন্মে। বেলে, উচ্চ ক্ষারীয় এবং লবণাক্ত মাটি রসুন

চাষের উপযোগী নয়। আগাছামুক্ত, হালকা বুনট ও সমতল ভূমি রসুন চাষের জন্য প্রয়োজন। পাতা যখন হলুদ হতে বাদামী রং ধারণ করে তখনই ফসল উত্তোলন করা প্রয়োজন। পেঁয়াজ এবং রসুন চাষের জন্য প্রায় একই রকমের পরিবেশ প্রয়োজন। অর্থাৎ এদের মাটি, পানি এবং জলবায়ুগত চাহিদা প্রায় একই। সেজন্য এ ফসল দুটোকে একটি হিসেবে বিবেচনা করা হয়। রসুন চাষের সম্ভাব্য উপযোগী এলাকা চিত্র-১২ এবং উপযোগী শ্রেণী অনুসারে উপজেলা ওয়ারী জমির পরিমাণ সারণী-১৮ এ দেখানো হয়েছে।

### ৩.৭.৩ মরিচ

মরিচ বাংলাদেশের একটি গুরুত্বপূর্ণ অর্থকরী ফসল। এ দেশে প্রধান মসলা ফসল হিসেবে মরিচ পরিচিতি লাভ করেছে। ক্যাপ্সিসিন নামক রাসায়নিক উপাদানের উপস্থিতির জন্য মরিচ বাঁঝালো হয়। কাঁচা এবং পাকা উভয় অবস্থাতেই মরিচের চাহিদা রয়েছে। কাঁচা মরিচ ভিটামিন সি সমৃদ্ধ। মরিচের ঔষধি গুণাবলিও রয়েছে। বাংলাদেশে মরিচের এলাকা হলো ১.৪২ লক্ষ হেক্টর এবং মোট ফলন ১.৫৪ লক্ষ মেঃ টন। উৎপাদন খুব সন্তোষজনক না হলেও হতাশাব্যঞ্জক নয়। গাছের বৃদ্ধির জন্য উষ্ণ এবং আর্দ্র আবহাওয়া উপযোগী। হালকা বুনটের মাটি যেখানে পানি জমে না সেখানে মরিচ ভাল জন্মায়। জৈব পদার্থ সমৃদ্ধ দোআঁশ মাটি মরিচ চাষের জন্য উপযোগী। মাটির অম্লতার মাত্রা ৫.৫-৬.৮ হওয়া প্রয়োজন। পর্যাপ্ত পানি এবং নিষ্কাশন ব্যবস্থা থাকা জরুরী। ছায়ামুক্ত এবং ভাল নিষ্কাশন ব্যবস্থা সমৃদ্ধ মাটি মরিচ চাষের উপযোগী। বেলে দোআঁশ থেকে এঁটেল দোআঁশ মাটিতে মরিচ ভাল জন্মায়। কিন্তু জৈব পদার্থ সমৃদ্ধ মাটি মরিচ চাষের জন্য উত্তম। রবি এবং খরিপ উভয় মৌসুমেই মরিচ চাষ হয়। কিন্তু ক্যাপ্সিকাম (মিষ্টি মরিচ) শুধু রবি মৌসুমে চাষ হয়। রবি মৌসুমে মরিচ বপন বা চারা লাগানো হয়। অক্টোবর-নভেম্বর মাস এবং খরিপ-১ মৌসুমে ফেব্রুয়ারির প্রথম সপ্তাহ হতে মার্চ মাস পর্যন্ত। এক ফসল মৌসুমে ৬-৮ বার ফল সংগ্রহ করা যায়। কাঁচা মরিচ হিসেবে সারা বছর চাষ করা হয় কিন্তু রবি ও খরিপ দুইটি নির্দিষ্ট মৌসুমে মসলা হিসেবে মরিচ চাষ করা হয়। মরিচ জলাবদ্ধতা সহ্য করতে পারে না বিধায় উপযোগী জমির পরিমাণ কমে যায়। মরিচ চাষের সম্ভাব্য উপযোগী এলাকা এবং উপযোগী শ্রেণী অনুসারে উপজেলা ওয়ারী জমির পরিমাণ যথাক্রমে চিত্র-১৩ ও সারণী-১৯ এ দেয়া হয়েছে।

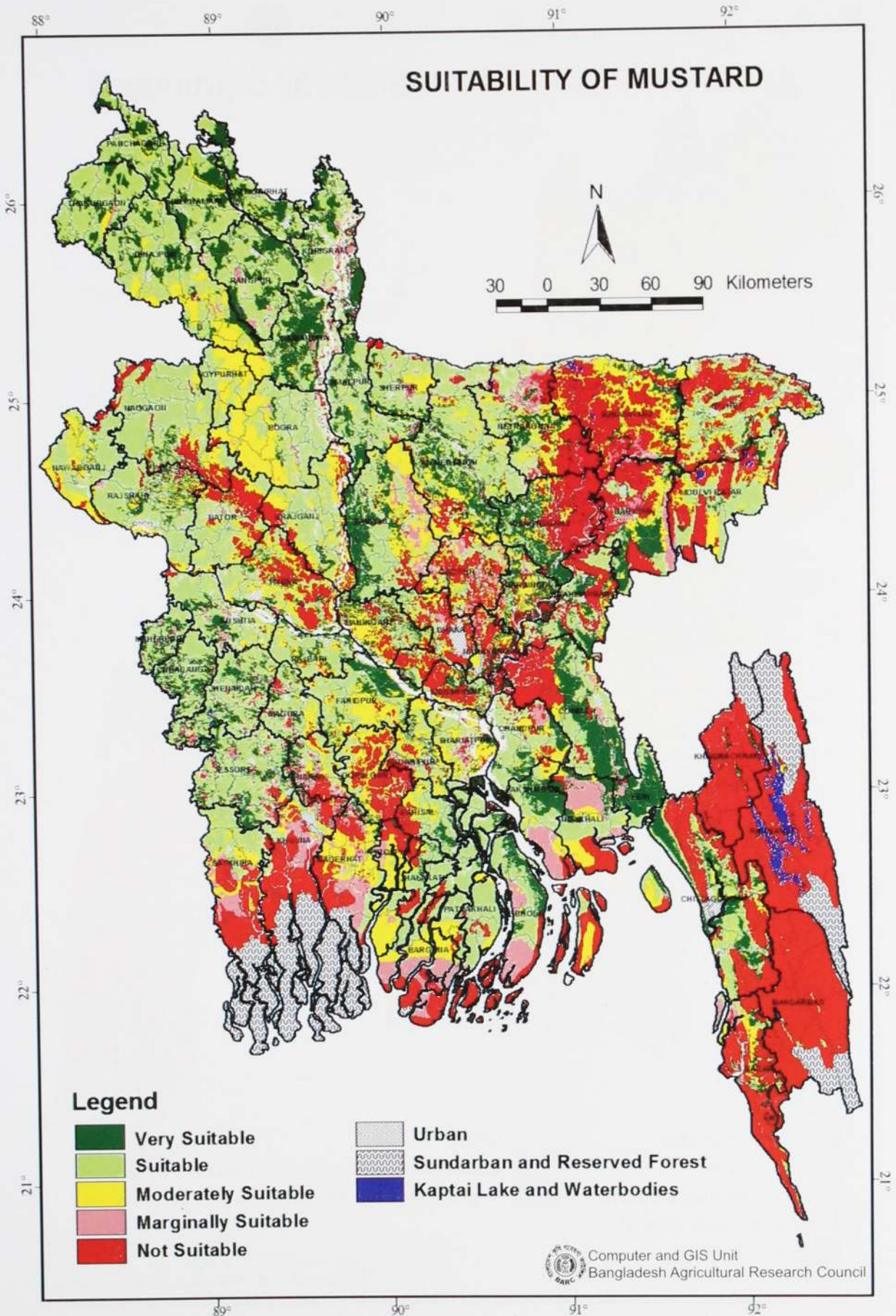

চিত্র-১০ : সরিষা ফসলের সম্ভাব্য উপযোগী এলাকা

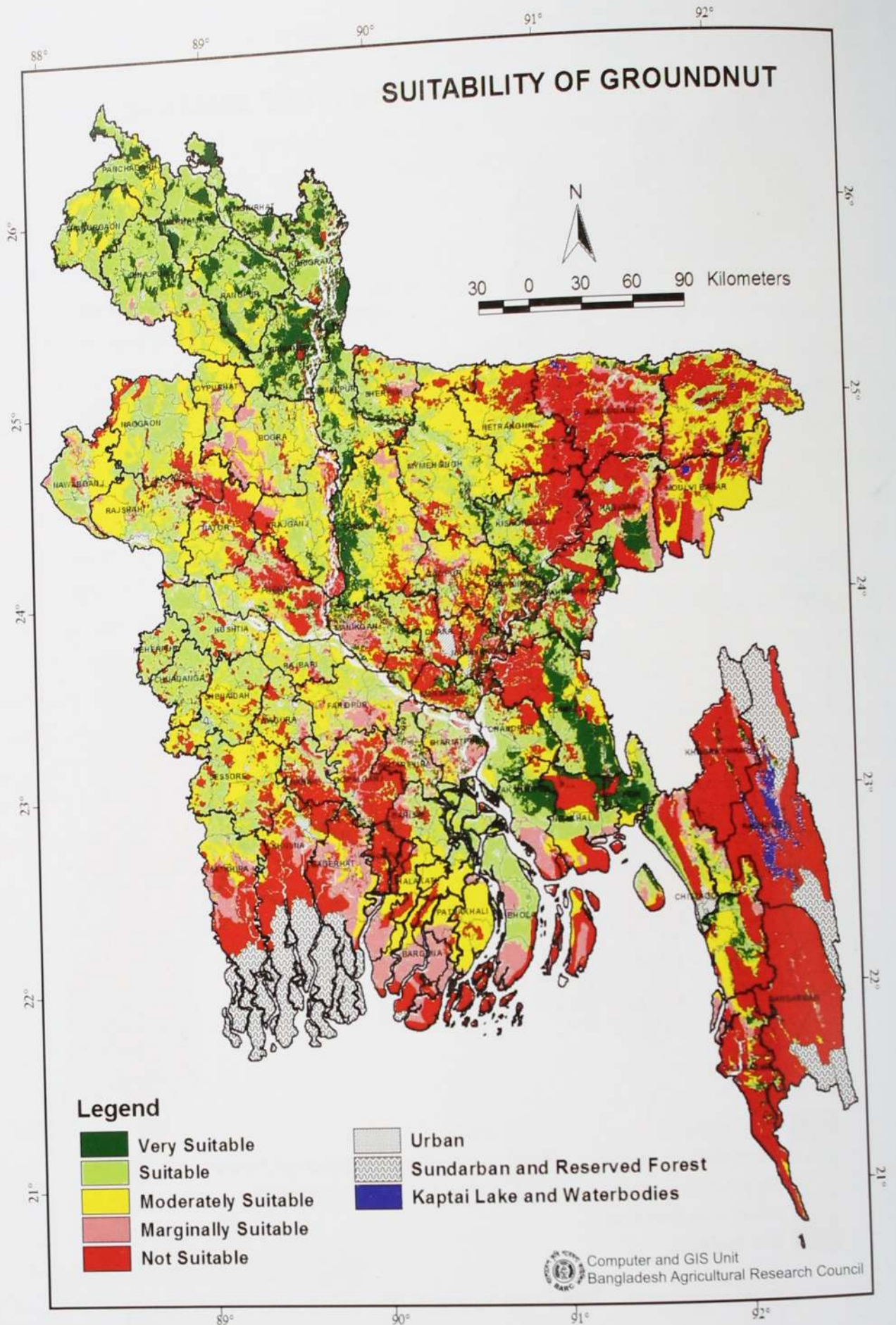

চিত্র-১১ : চীনাবাদাম ফসলের সম্ভাব্য উপযোগী এলাকা

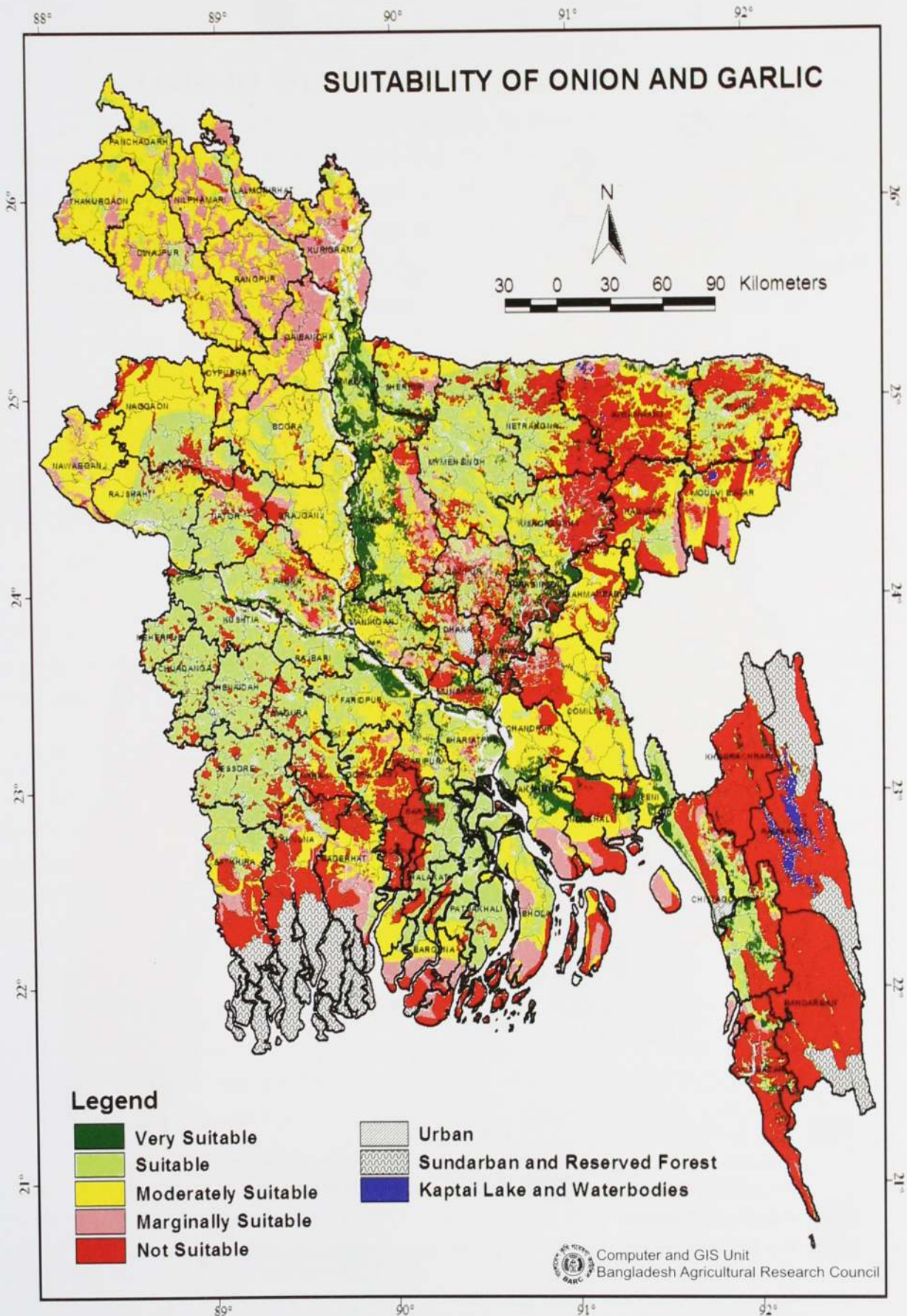

চিত্র-১২ : পেঁয়াজ/রসুন ফসলের সম্ভাব্য উপযোগী এলাকা

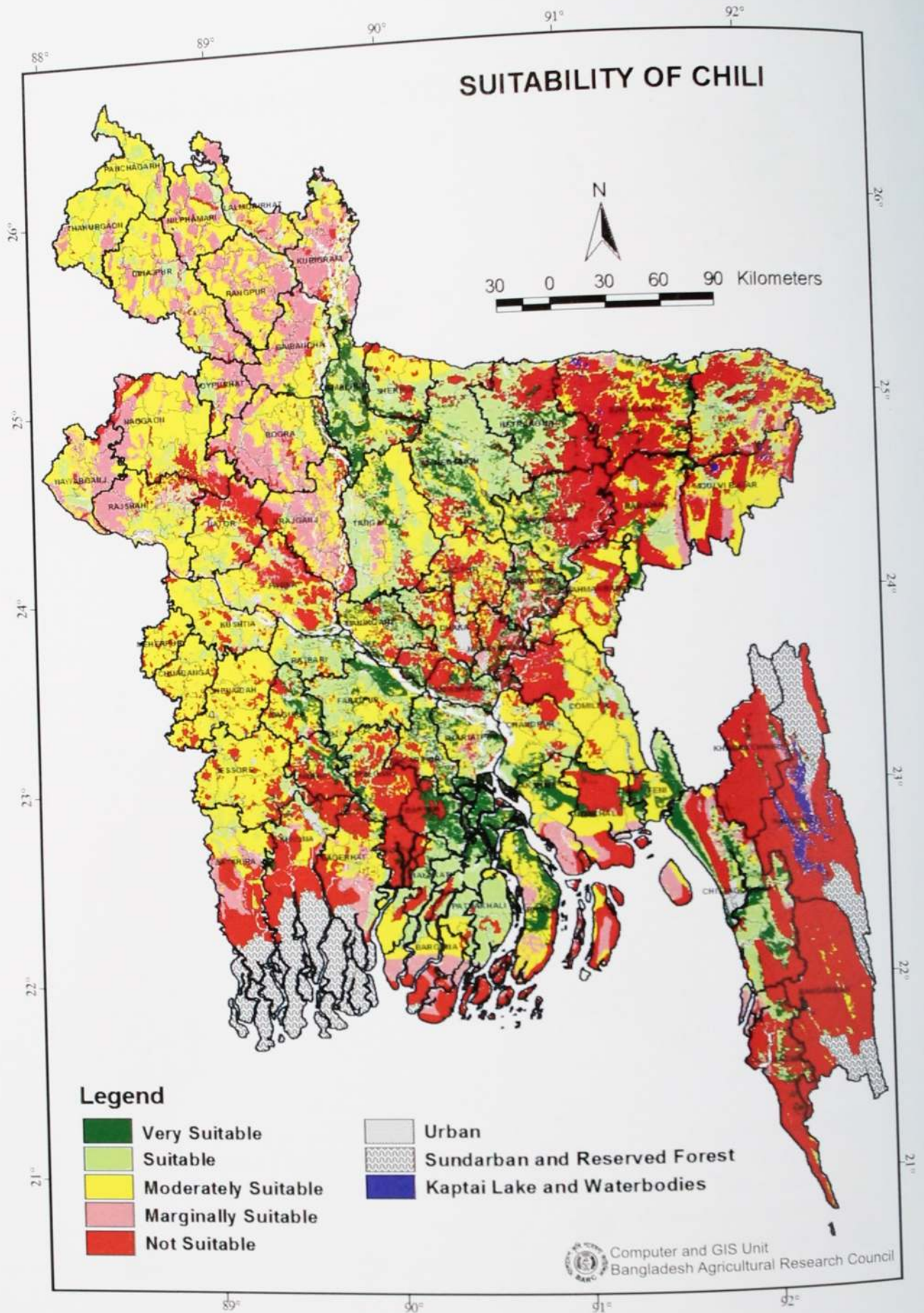

চিত্র-১৩ : মরিচ ফসলের সম্ভাব্য উপযোগী এলাকা

### ৩.৮ আখ

আখ বাংলাদেশে একটি অন্যতম অর্থকরী-কাম-শিল্পজাত ফসল। আখের রস হতে চিনি ও গুড় উৎপাদন হয়। এ দেশে যে পরিমাণ চিনি ও গুড় উৎপাদন হয় তা চাহিদার তুলনায় কম। এ দেশে প্রতিবছর ১.৬০-১.৮০ লক্ষ হেক্টর জমি হতে ৭০-৭৫ লক্ষ টন আখ উৎপাদন হয় এবং তা হতে ১.৫০-২.০০ লক্ষ টন চিনি এবং ৩.৫০-৪.০০ লক্ষ টন গুড় উৎপাদন করা হয়। বিশ্ব খাদ্য সংস্থা (FAO) এর সুপারিশ অনুসারে জনপ্রতি প্রতিবছর ন্যূনতম ১০ কেজি চিনি এবং ৩ কেজি গুড় খাওয়া প্রয়োজন। সে হিসেব মতে বর্তমানে দেশে চিনির চাহিদা ১৩-১৪ লক্ষ টন এবং গুড়ের চাহিদা ৪.০২ লক্ষ টন।

উঁচু ও মাঝারী উঁচু জমি যেখানে অতিরিক্ত পানি জমে না সেসব জমি আখ চাষের উপযোগী। দো-আঁশ, বেলে-দোআঁশ এবং এঁটেল দোআঁশ মাটিতে আখ ভাল জন্মায়। তবে বেলে মাটি আখ চাষের জন্য উপযুক্ত নয়। আখের বৃদ্ধি ও ভাল ফলনের জন্য উত্তম তাপমাত্রা ৩০-৩৪° সেলসিয়াস এবং বৃষ্টিপাত ১১০০-১৫০০ মিমি প্রয়োজন। আখের জন্য পর্যাপ্ত সূর্যের আলোর উপস্থিতি ও আর্দ্র মাটির প্রয়োজন। আখ একটি দীর্ঘ মেয়াদী ফসল, রোপণ থেকে কর্তন পর্যন্ত ১২-১৪ মাস সময় লাগে। রোপণের উপযুক্ত সময় নভেম্বর মাস। হেক্টর প্রতি গড় ফলন ৪৬.০০ টন, তবে সঠিক পরিচর্যার মাধ্যমে ১০০.০০ টন পর্যন্ত ফলন পাওয়া সম্ভব। আগাম রোপণের ক্ষেত্রে সাথী ফসল হিসেবে আখের জমিতে ২টি আন্তঃফসল করা যায়। আখের জমিতে আলু এবং মুগ যথাক্রমে প্রথম ও দ্বিতীয় আন্তঃফসল হিসেবে সফলভাবে চাষ করা যায়।

আখ চাষের সম্ভাব্য উপযোগী এলাকা এবং উপযোগী শ্রেণী অনুসারে উপজেলা ওয়ারী জমির পরিমাণ যথাক্রমে চিত্র-১৪ ও সারণী-২০ এ দেয়া হয়েছে। যদিও ব্যাপক এলাকা উপযোগী ও মধ্যম শ্রেণীর উপযোগী হিসেবে দেখানো হয়েছে (চিত্র-১৪), বাস্তবে মাত্র ১১,৮০০ হেক্টর জমি হতে ৪৪,৯১,০০০ টন আখ উৎপাদন হয়। আখের চাষ এবং উৎপাদন কম হওয়ার মূল কারণ ধান ভিত্তিক ফসল ধারার আধিক্যতা এবং আখ চাষের আওতাভুক্ত জমির স্বল্পতা।

### ৩.৯ পাট

পাট বাংলাদেশের একটি অন্যতম প্রধান অর্থকরী ফসল এবং পাট উৎপাদনকারী দেশের মধ্যে বাংলাদেশের অবস্থান দ্বিতীয়। মোট রপ্তানি আয়ের ৬% আসে পাট হতে। পাট ফসল পরিবেশ বান্ধব এবং বায়োডিগ্রেডেবল প্রাকৃতিক আঁশ দেয়। বর্তমানে পাট চাষের এলাকা অনেক কমে গেছে। ১৯৭১-৭২ সালে এদেশে ৬,৭৮,০০০ হেক্টর জমিতে পাট চাষ করা হতো, কিন্তু বর্তমান ৪,১৬,৪৩১ হেক্টর জমিতে পাট চাষ করা হয় (বিবিএস, ২০১০)। বর্তমানে মোট পাট উৎপাদন ৫,০৯০ হাজার বেল বা ৯,২১,২৯০ টন (১ বেল = ১৮১ কেজি)।

জলবায়ু, ঋতু এবং মাটির দ্বারা পাট চাষ প্রভাবিত হয়। পাট চাষের জন্য উষ্ণ ও আর্দ্র জলবায়ু, ২৪-৩৮° সেলসিয়াস তাপমাত্রা, ৭০-৮০% আপেক্ষিক আর্দ্রতা এবং ৫.০-৮.৬ মাত্রার মাটির অম্লতা প্রয়োজন। বীজ বপনের সময় প্রতি সপ্তাহের ব্যবধানে ৫-৭.৫ সেমি বৃষ্টিপাত প্রয়োজন। দোআঁশ, বেলে দোআঁশ এবং এঁটেল দোআঁশ মাটি পাট চাষের জন্য উপযোগী। খরিপ-১ মৌসুমে পাট চাষ হয়। বৃষ্টিপাত, জমির প্রকৃতি ও জাতভেদে পাটের বীজ মার্চ হতে মে মাসের মধ্যে বপন করা হয়। এদেশে মূলতঃ দেশি বা সাদা পাট এবং তোষা পাট জন্মে। দেশি জাতের পাট ফেব্রুয়ারির শেষ সপ্তাহ হতে এপ্রিল ১৫ এর মধ্যে বপন করা হয় এবং বপনের ১১০ দিন পর ফসল উত্তোলন করা হয়। তোষা জাতের পাট মার্চ ১৫ হতে মে ১৫ এর মধ্যে বপন করা হয় এবং বপনের ১০০ দিন পর ফসল সংগ্রহ করা হয়। পাট জুন থেকে সেপ্টেম্বর মাসের মধ্যে সংগ্রহ করা হয়।

পাট চাষের সম্ভাব্য উপযোগী এলাকা এবং উপযোগী শ্রেণী অনুসারে উপজেলা ওয়ারী জমির পরিমাণ যথাক্রমে চিত্র-১৫ ও সারণী-২১ এ দেয়া হয়েছে।

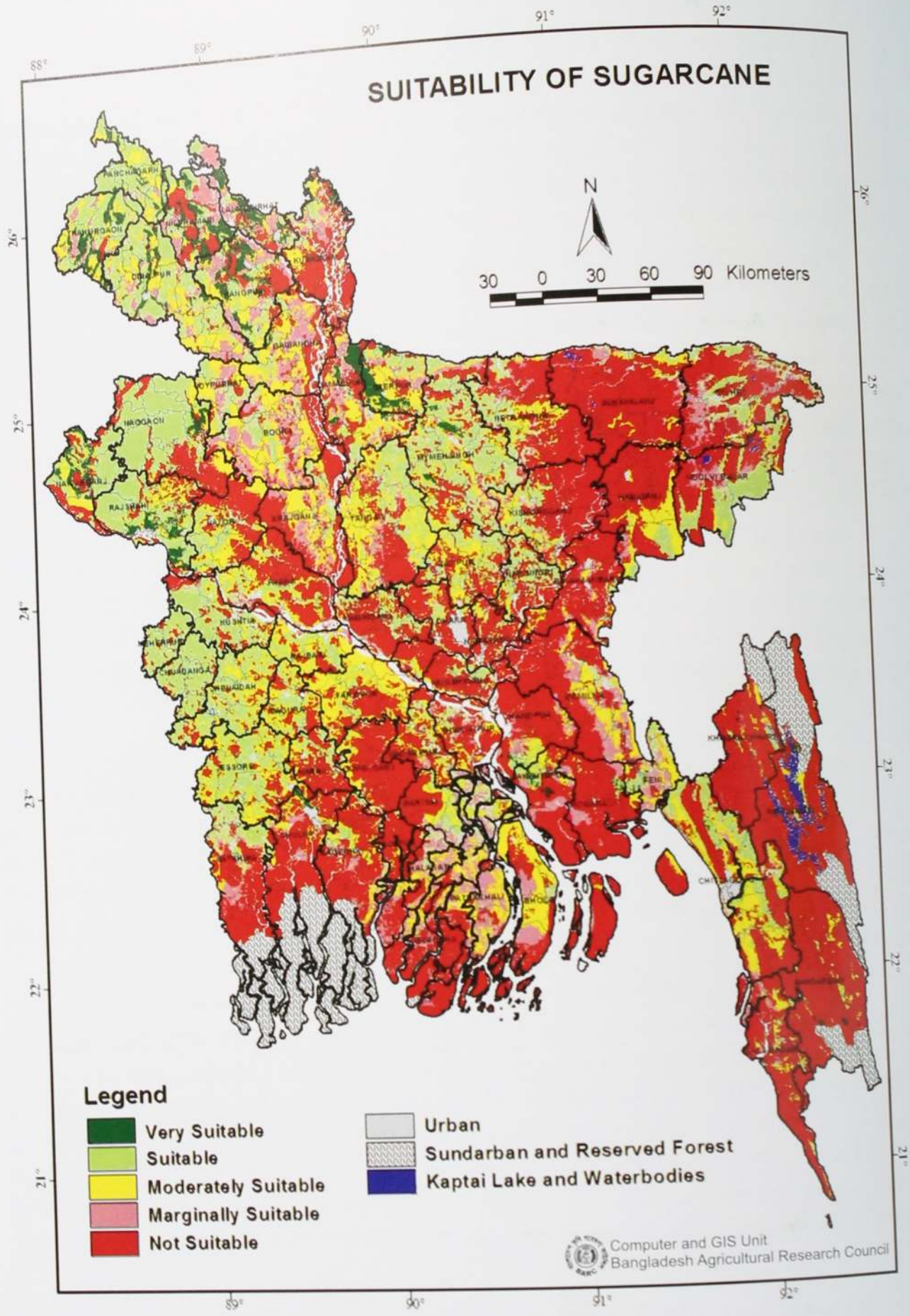

চিত্র-১৪ : আখ ফসলের সম্ভাব্য উপযোগী এলাকা



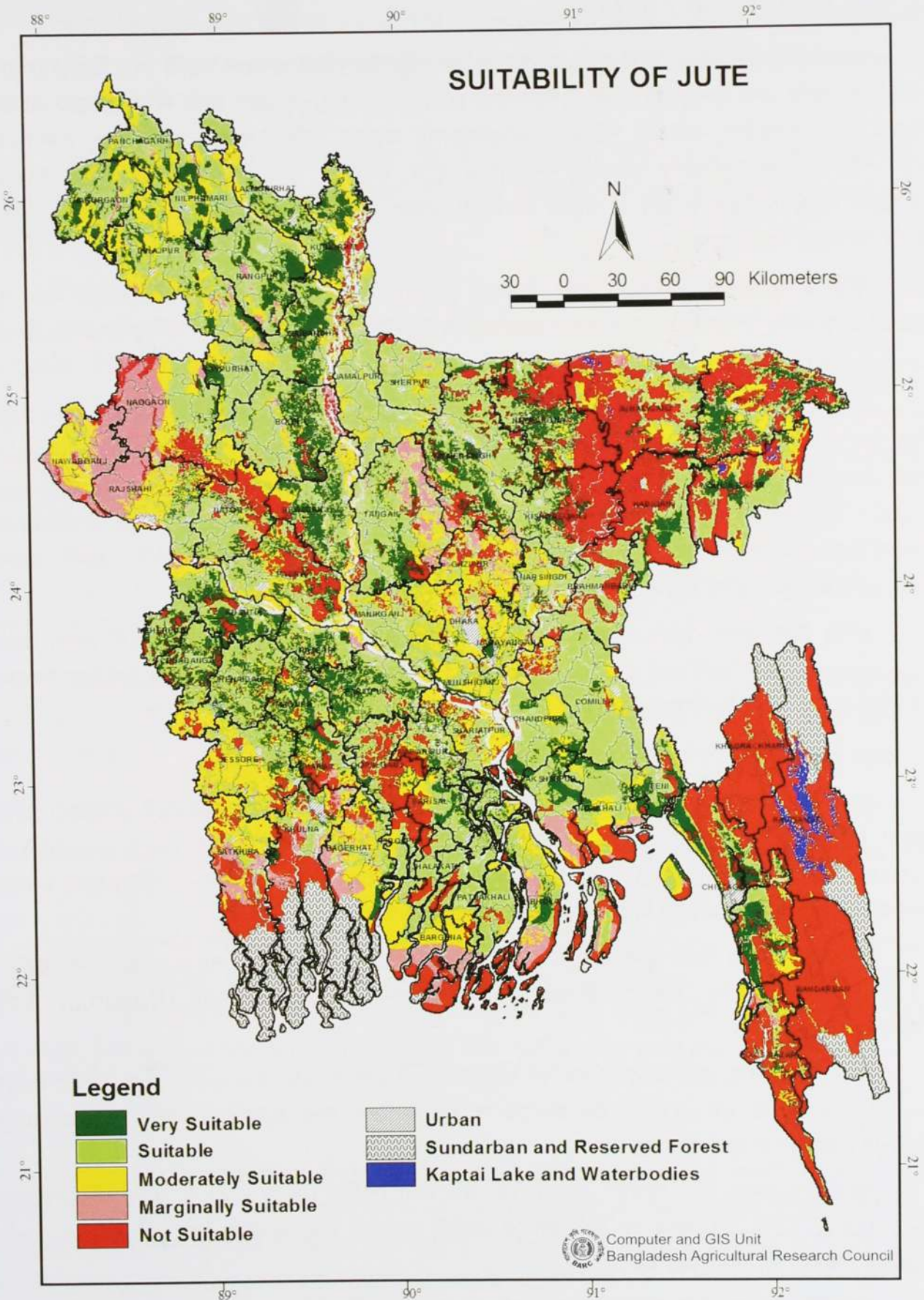

চিত্র-১৫ : পাট ফসলের সম্ভাব্য উপযোগী এলাকা

## 8.0 ফসল অঞ্চল (Crop Zoning)

ফসল উৎপাদন নিয়ন্ত্রণকারী ভূমি, মৃত্তিকা ও জলবায়ুর বৈশিষ্ট্যের গুণাগুণ যাচাই করে বিভিন্ন ফসলের উপযোগিতা নির্ণয় এবং তদনুযায়ী ফসল উপযোগিতা (Crop suitability) ম্যাপ তৈরি করা হয়েছে। এক্ষেত্রে মৃত্তিকার পানি অপসারণ, কার্যকরী গভীরতা, আহরণযোগ্য আর্দ্রতা, পুষ্টি উপাদান, প্রতিক্রিয়া, লবণাক্ততা, দৃঢ়তা, পানি নিষ্কাশন, প্লাবনের গভীরতা, বন্যাজনিত ঝুঁকি, বন্ধুরতা, এবং কৃষি-জলবায়ুর খরিফ উৎপাদন কাল, প্রাক খরিফ ক্রান্তিকাল, রবি বা শীতল তাপমাত্রা অঞ্চল ও চরম গ্রীষ্মকালীন তাপমাত্রা অঞ্চল সংক্রান্ত তথ্যাদি বিবেচনা করা হয়েছে।

ভূমি ও মৃত্তিকা (Edaphic) এবং জলবায়ু (Climate) উপযোগিতা ম্যাপ একত্রিত করে ১৭ (সতের) টি ফসলের উপযোগিতা ম্যাপ তৈরি করা হয়েছে। উপযোগিতা ম্যাপ তৈরি পদ্ধতির বিস্তারিত বিবরণ “Land suitability Assessment and Crop zoning of Bangladesh” বইয়ে বর্ণিত আছে।

মাটি ও কৃষি জলবায়ু বৈশিষ্ট্যের গুণাগুণ যাচাই এর মাধ্যমে প্রস্তুতকৃত ফসল উপযোগিতা ম্যাপ সমূহে বিভিন্ন উপযোগী শ্রেণী (Suitability class) যথা: অধিক উপযোগী (Very suitable), উপযোগী (Suitable), মাঝারি উপযোগী (Moderately suitable), কম উপযোগী (Marginally suitable), ও অনুপযোগী (Not suitable) এর অধীনে সম্ভাব্য ফসল উৎপাদন এলাকা দেখানো হয়েছে। উপরোক্ত ফসল উপযোগিতার আওতায় ধান (আউশ, আমন, বোরো) গম, ভুট্টা (খরিপ), আলু, মসুর, মুগ/মাসকলাই, ছোলা, সরিষা, বাদাম, পেঁয়াজ/রসুন, মরিচ, আখ ও পাট ফসলের উপযোগিতা ম্যাপ তৈরি করা হয়েছে।

ফসল উপযোগিতা ম্যাপ সমূহকে ভিত্তি করে ফসল অঞ্চল বিভাজন এবং তদনুযায়ী ফসল অঞ্চল (Crop zoning) ম্যাপ তৈরি করা হয়েছে। নিম্নবর্ণিত মাপকাঠি অনুযায়ী উপজেলা ভিত্তিক নির্ধারিত ফসলের জন্য ফসল অঞ্চল ম্যাপ তৈরি করা হয়েছে।

### 8.1 ফসল অঞ্চল নির্ধারণে মাপকাঠি (Criteria for Crop Zoning)

ফসল অঞ্চল নির্ধারণে ফসল উপযোগিতার ৫টি শ্রেণীর আওতায় উপজেলার মোট চাষযোগ্য জমির শতকরা হিসাব বিবেচনা করা হয়েছে। ফসল উপযোগিতার ৩টি ক্যাটাগরী VS (Very suitable), S (Suitable) এবং MS (Moderately suitable) ফসল অঞ্চল বিভাজন করতে বিবেচনা করা হয়েছে। ফসল অঞ্চল ম্যাপ শ্রেণী-বিন্যাস করতে নিম্ন বর্ণিত মাপকাঠি ব্যবহার করা হয়েছে।

কোন উপজেলার মোট আবাদি এলাকা যদি উপযোগী শ্রেণীর  $VS+S \geq 90\%$  এবং সম্মিলিতভাবে  $VS+S+MS \geq 90\%$  হয় তবে সে উপজেলাকে সংশ্লিষ্ট ফসলের জন্য উপযোগী (Suitable) অঞ্চল বিবেচনা করা হয়।

কোন উপজেলার মোট আবাদি এলাকা যদি উপযোগী শ্রেণীর  $VS+S = 60\%$  এবং সম্মিলিতভাবে  $VS+S+MS \geq 90\%$  হয় তবে সে উপজেলাকে সংশ্লিষ্ট ফসলের জন্য মাঝারি উপযোগী (Moderately suitable) অঞ্চল বিবেচনা করা হয়।

কোন উপজেলার মোট আবাদি এলাকা যদি উপযোগী শ্রেণীর  $VS+S = 50\%$  এবং সম্মিলিতভাবে  $VS+S+MS \geq 90\%$  হয়, তবে সে উপজেলাকে সংশ্লিষ্ট ফসলের জন্য মাঝারি উপযোগী (Moderately suitable) অঞ্চল বিবেচনা করা হয়।

কোন উপজেলার মোট আবাদি এলাকা যদি উপযোগী শ্রেণীর  $VS+S = 80\%$  এবং সম্মিলিতভাবে  $VS+S+MS \geq 90\%$  হয়, তবে সে উপজেলাকে সংশ্লিষ্ট ফসলের জন্য মাঝারি উপযোগী (Moderately suitable) অঞ্চল বিবেচনা করা হয়।

কোন উপজেলার মোট আবাদি এলাকা যদি উপযোগী শ্রেণীর  $VS+S = 30\%$  এবং সম্মিলিতভাবে  $VS+S+MS \geq 90\%$  হয়, তবে সে উপজেলাকে সংশ্লিষ্ট ফসলের জন্য মাঝারি উপযোগী (Moderately suitable) অঞ্চল বিবেচনা করা হয়।

কোন উপজেলার মোট আবাদি এলাকা যদি উপযোগী শ্রেণীর  $VS+S = 20\%$  এবং সম্মিলিতভাবে  $VS+S+MS \geq 90\%$  হয়, তবে সে উপজেলাকে সংশ্লিষ্ট ফসলের জন্য মাঝারি উপযোগী (Moderately suitable) অঞ্চল বিবেচনা করা হয়।

কোন উপজেলার মোট আবাদি এলাকা যদি উপযোগী শ্রেণীর  $MS \geq 90\%$  এবং সম্মিলিতভাবে  $VS+S \leq 10\%$  হয়, তবে সে উপজেলাকে সংশ্লিষ্ট ফসলের জন্য মাঝারি উপযোগী (Moderately suitable) অঞ্চল বিবেচনা করা হয়।

কোন উপজেলার মোট আবাদি এলাকা যদি উপযোগী শ্রেণীর  $VS+S \geq 50\%$  এবং সম্মিলিতভাবে  $VS+S+MS \leq 60\%$  হয়, তবে সে উপজেলাকে সংশ্লিষ্ট ফসলের জন্য কম উপযোগী (Less suitable) অঞ্চল বিবেচনা করা হয়।

কোন উপজেলার মোট আবাদি এলাকা যদি উপযোগী শ্রেণীর  $VS+S \leq 80\%$  এবং সম্মিলিতভাবে  $VS+S+MS = 60\%$  হয়, তবে সে উপজেলাকে সংশ্লিষ্ট ফসলের জন্য কম উপযোগী (Less suitable) অঞ্চল বিবেচনা করা হয়।

কোন উপজেলার মোট আবাদি এলাকা যদি উপযোগী শ্রেণীর  $MS = 60\%$  এবং সম্মিলিতভাবে  $VS+S = 10\%$  হয়, তবে সে উপজেলাকে সংশ্লিষ্ট ফসলের জন্য কম উপযোগী (Less suitable) অঞ্চল বিবেচনা করা হয়।

কোন উপজেলার মোট আবাদি এলাকা যদি উপযোগী শ্রেণীর  $VS+S \leq 80\%$  এবং সম্মিলিতভাবে  $VS+S+MS \leq 60\%$  হয়, তবে সে উপজেলাকে সংশ্লিষ্ট ফসলের জন্য অনুপযোগী (Not suitable) অঞ্চল বিবেচনা করা হয়।

উপরোক্ত শর্তাবলীর ভিত্তিতে ফসল অঞ্চল ম্যাপে উপযোগী (Suitable), মাঝারি উপযোগী (Moderately suitable), কম উপযোগী (Less suitable) এবং অনুপযোগী (Not suitable) অঞ্চল বিবেচনা করা হয়েছে। ভূমির উপযোগিতা ভিত্তিক ফসল অঞ্চল বিভাজন অঞ্চল ভিত্তিক উপযোগী ফসল চাষের সুযোগ সৃষ্টি করবে ফলে কম উৎপাদন খরচে সংশ্লিষ্ট ফসলের জন্য সর্বোচ্চ ফলন অর্জন করা সম্ভব হবে।

## ৪.১ ফসল উৎপাদন জোন ম্যাপ

ফসল উপযোগিতার ভিত্তিতে ফসল উৎপাদন অঞ্চল ম্যাপ (চিত্র-১৬ হতে ৩০) চারটি উপযোগী শ্রেণীর ভিত্তিতে তৈরি করা হয়েছে। ফসল উপযোগিতার শ্রেণীবিন্যাস অনুযায়ী উপজেলা ভিত্তিক জমির পরিমাণ এবং উৎপাদন জোন টেবিল আকারে উপস্থাপন করা হয়েছে (পরিশিষ্ট সারণী-৭ হতে ২১)। এ তথ্য মাঠ পর্যায়ে ফসল অঞ্চল (Crop zoning) পরিকল্পনা বাস্তবায়নে যথেষ্ট সহায়ক হবে।

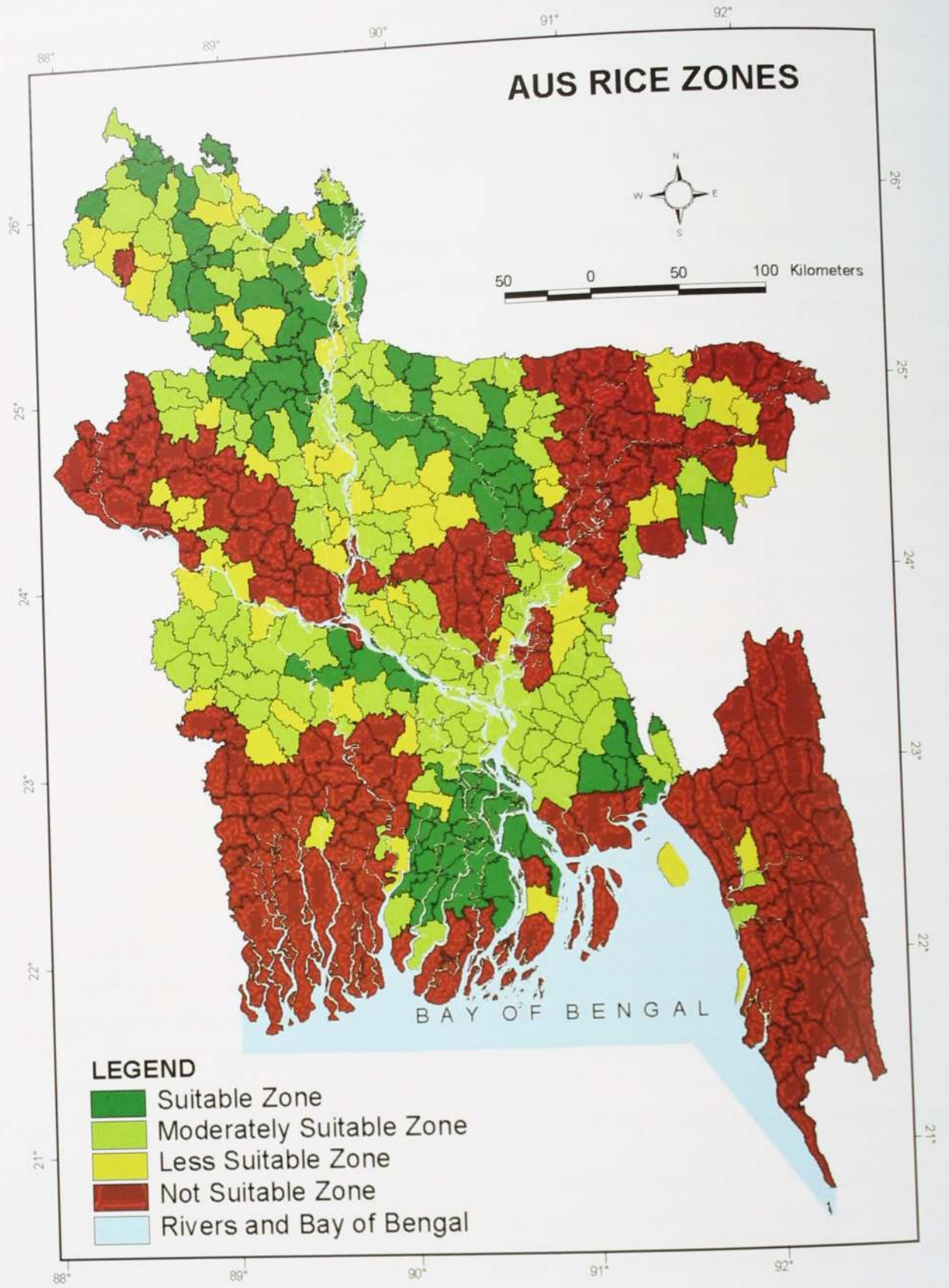

চিত্র - ১৬ : আউশ ধান উৎপাদন জোন

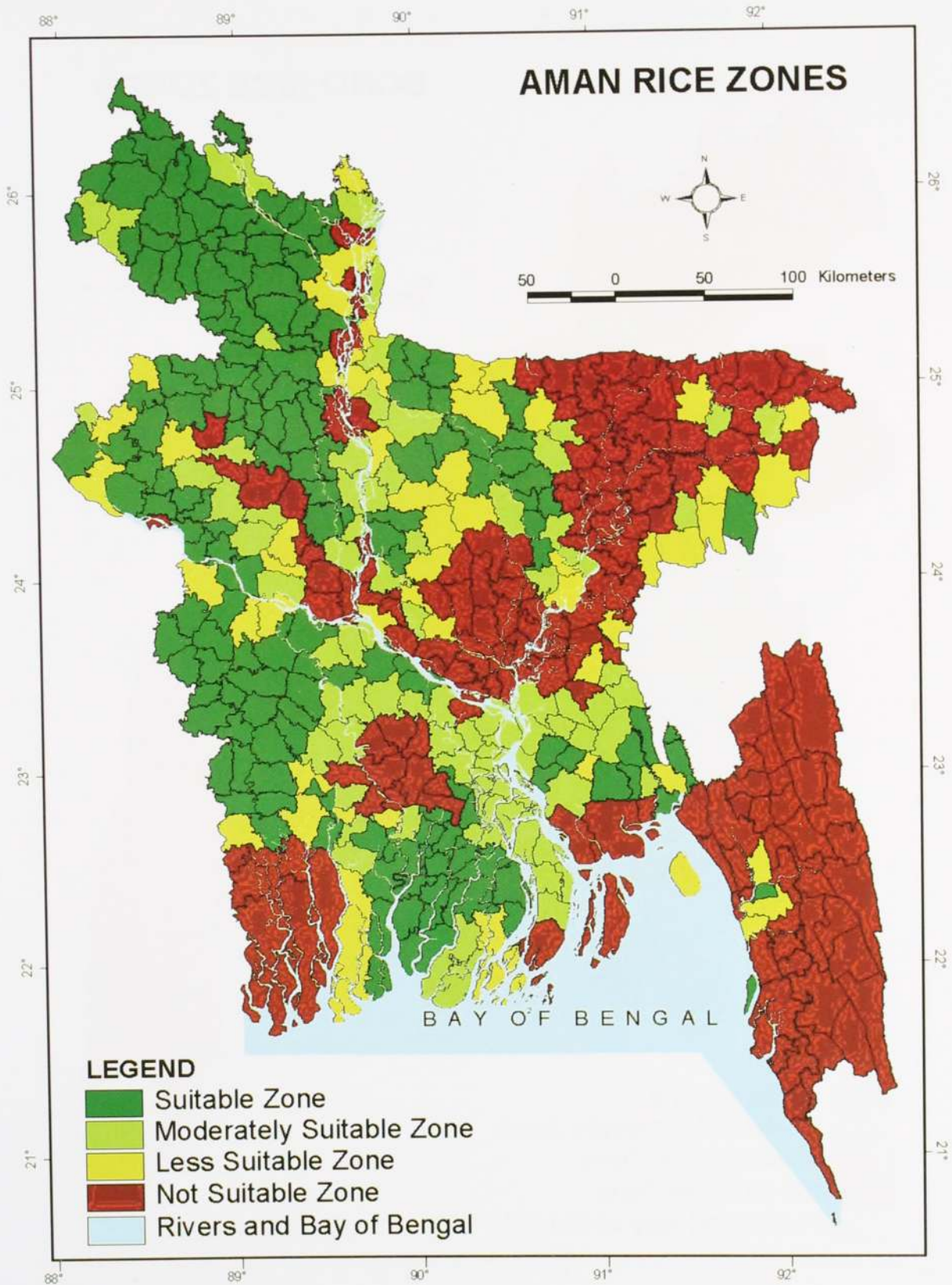

চিত্র - ১৭ : আমন ধান উৎপাদন জোন

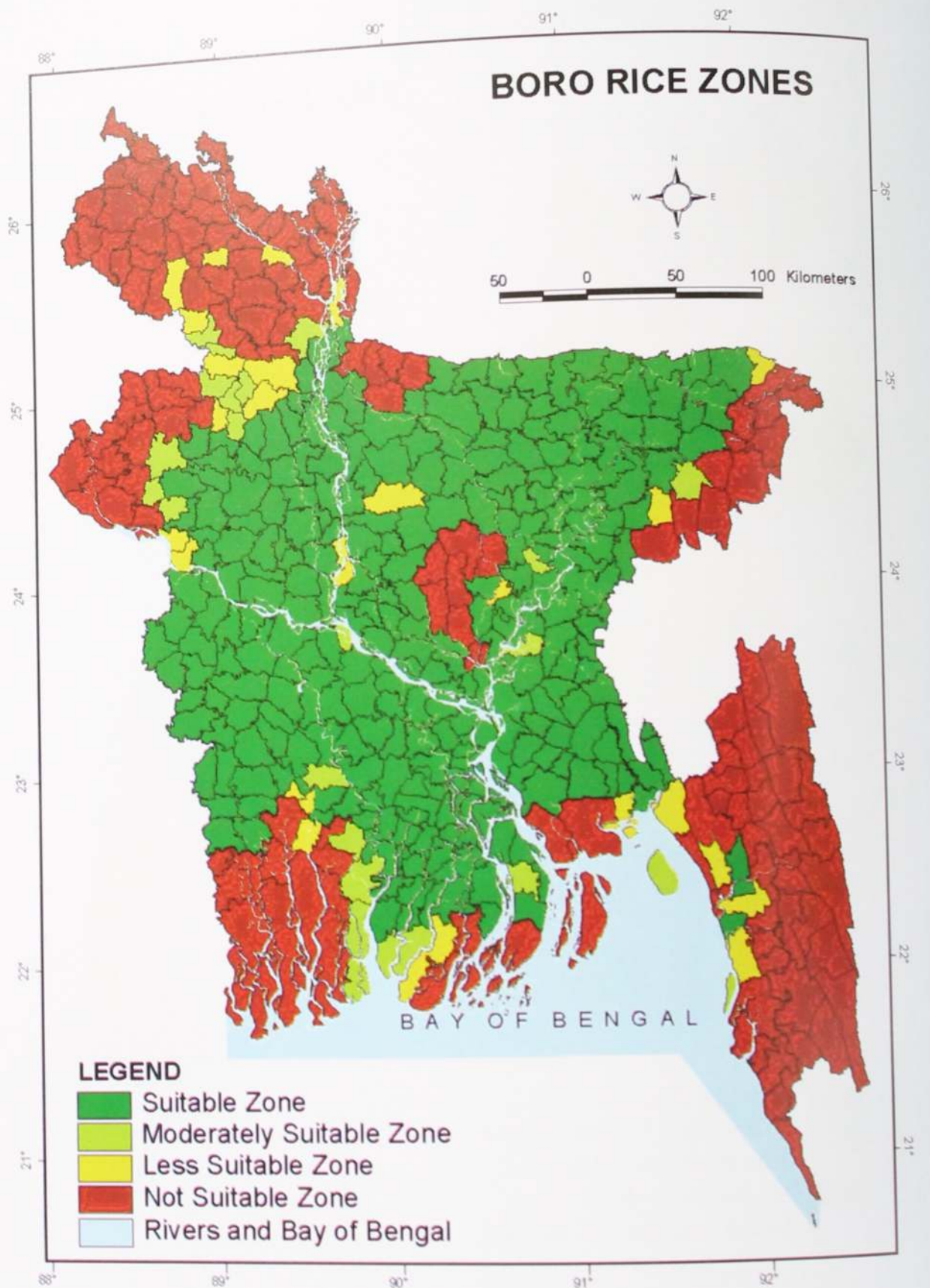

চিত্র - ১৮ : বোরো ধান উৎপাদন জোন

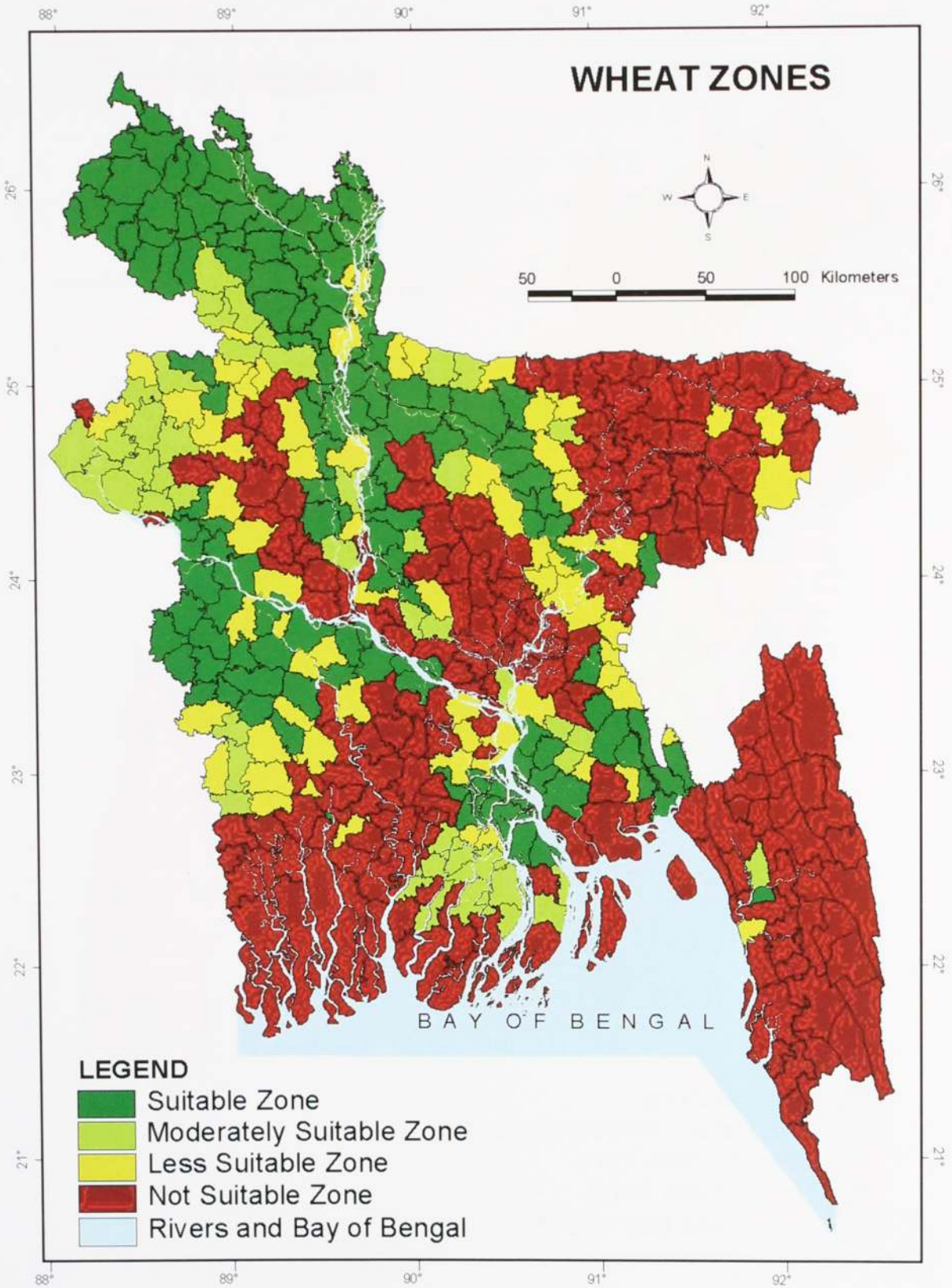

চিত্র - ১৯ : গম উৎপাদন জোন

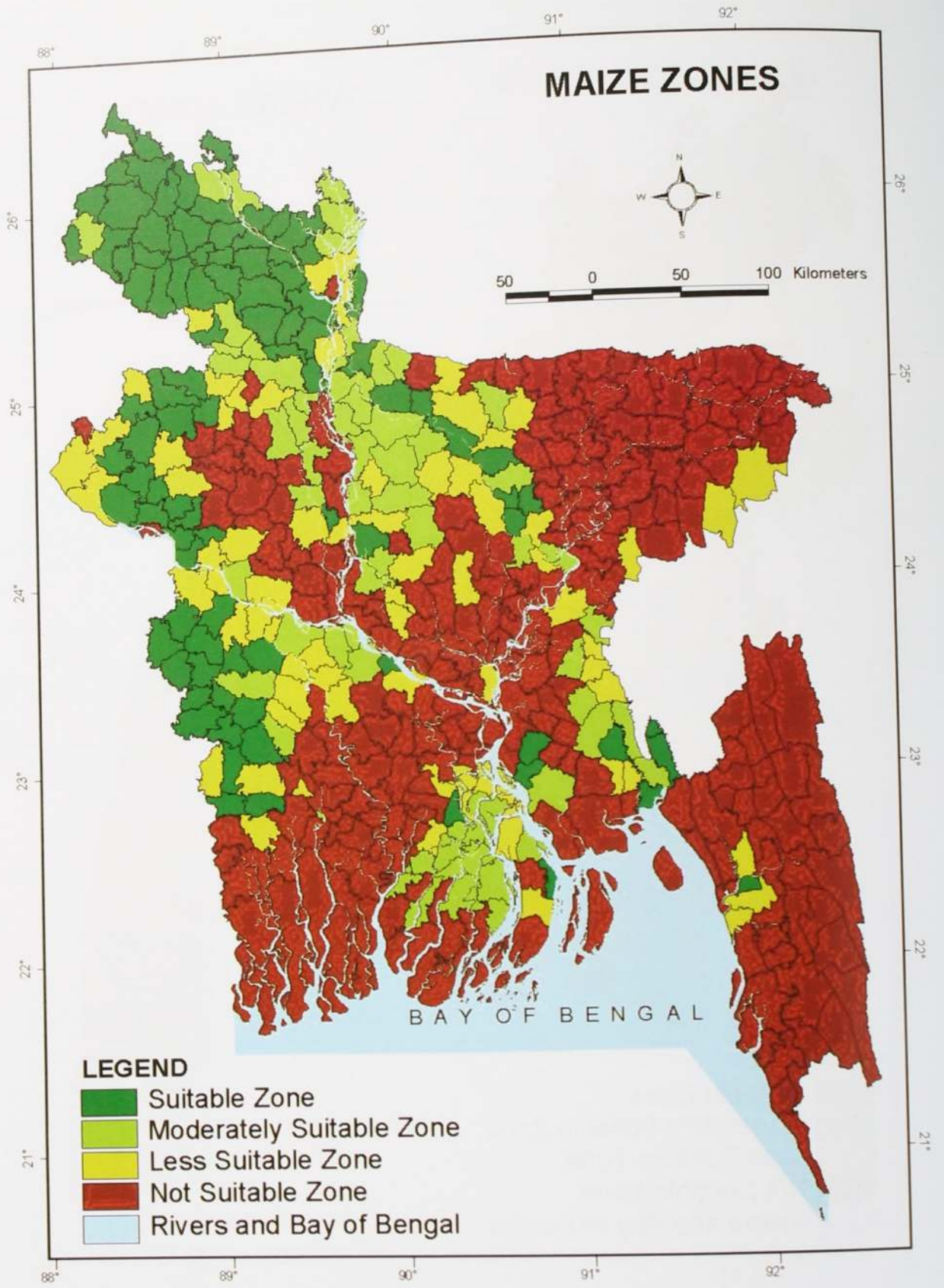

চিত্র - ২০ : ভুট্টা উৎপাদন জোন



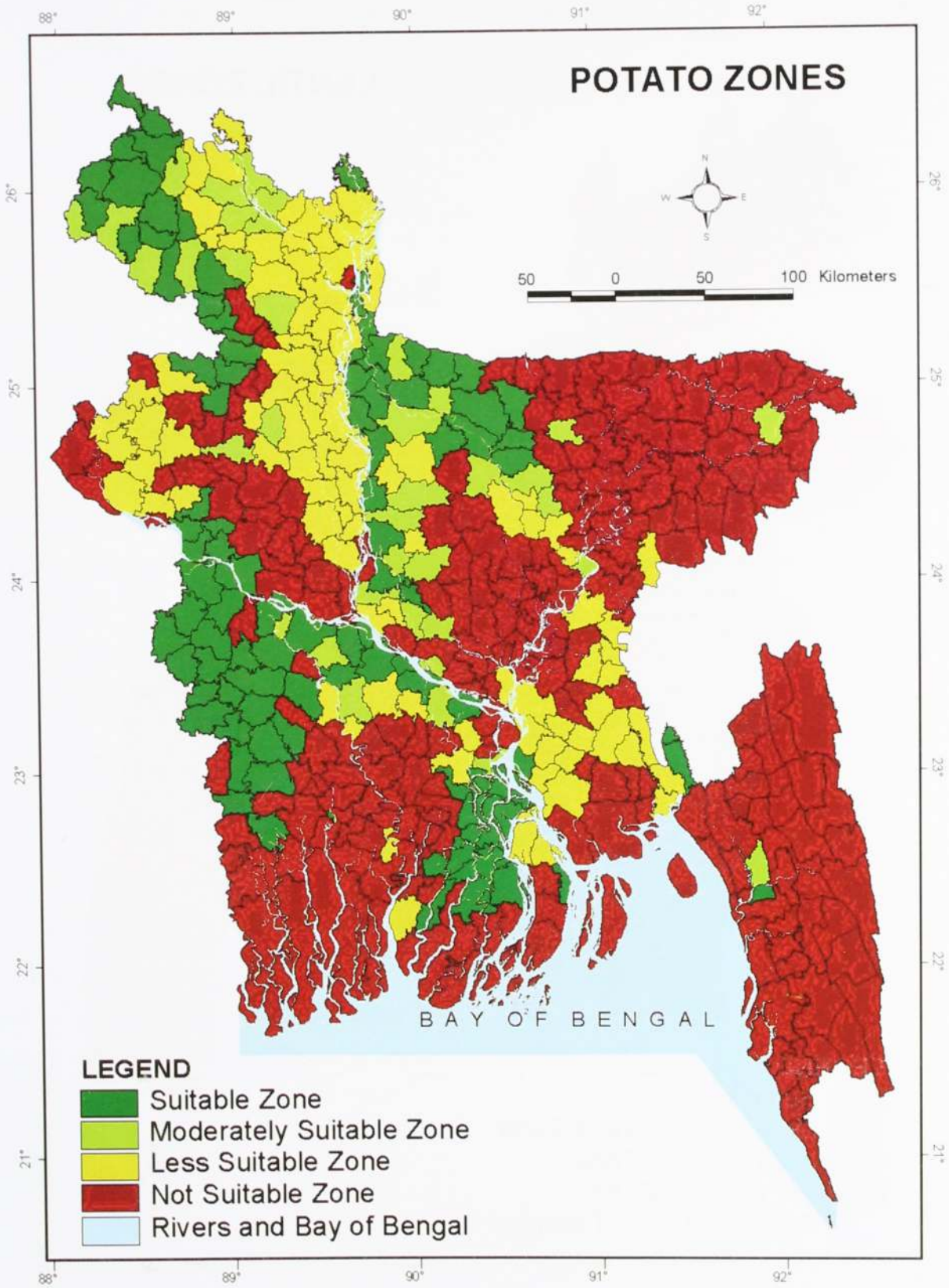

চিত্র-২১: আলু উৎপাদন জোন

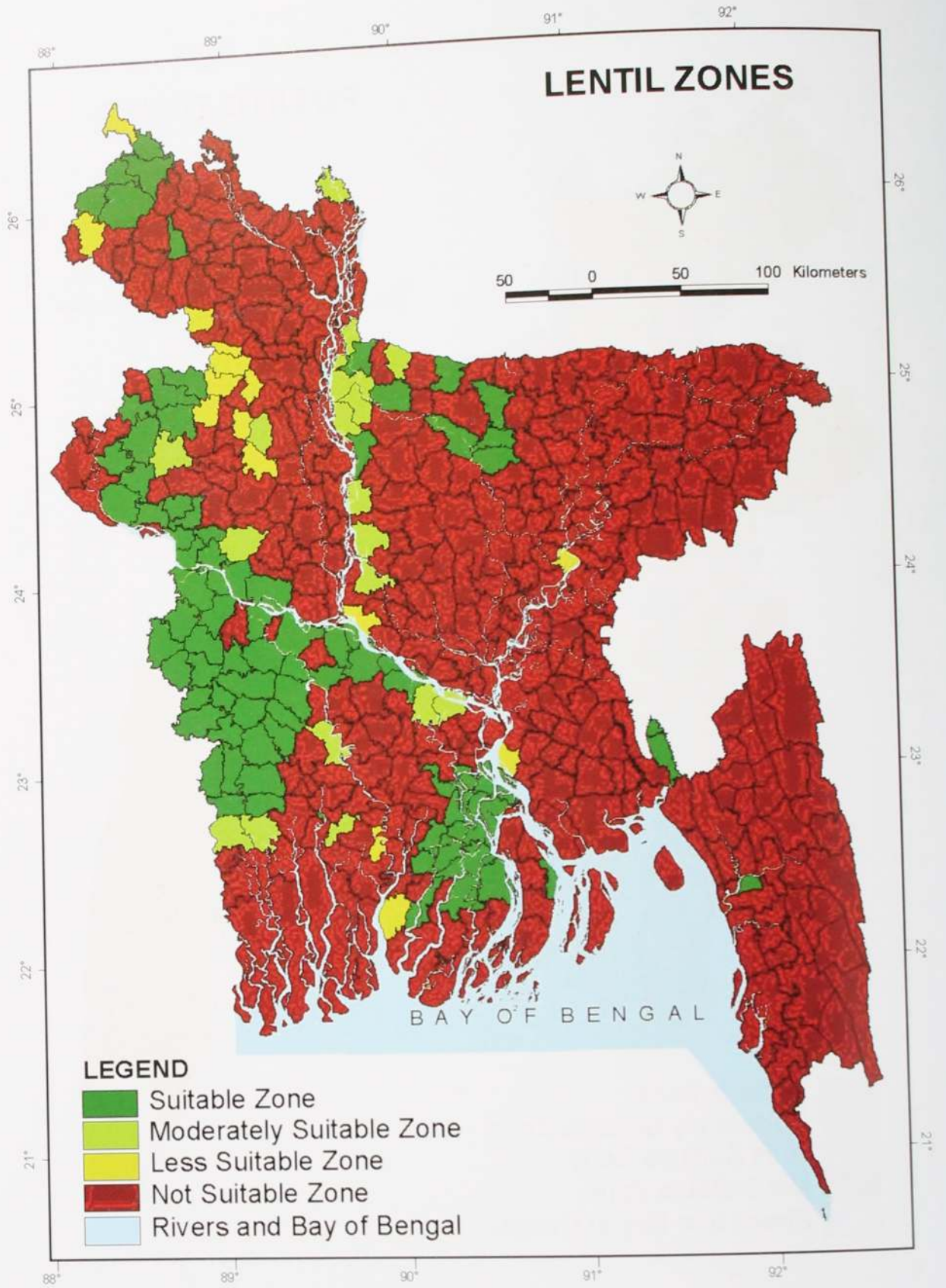

চিত্র-২২: মসুর উৎপাদন জোন

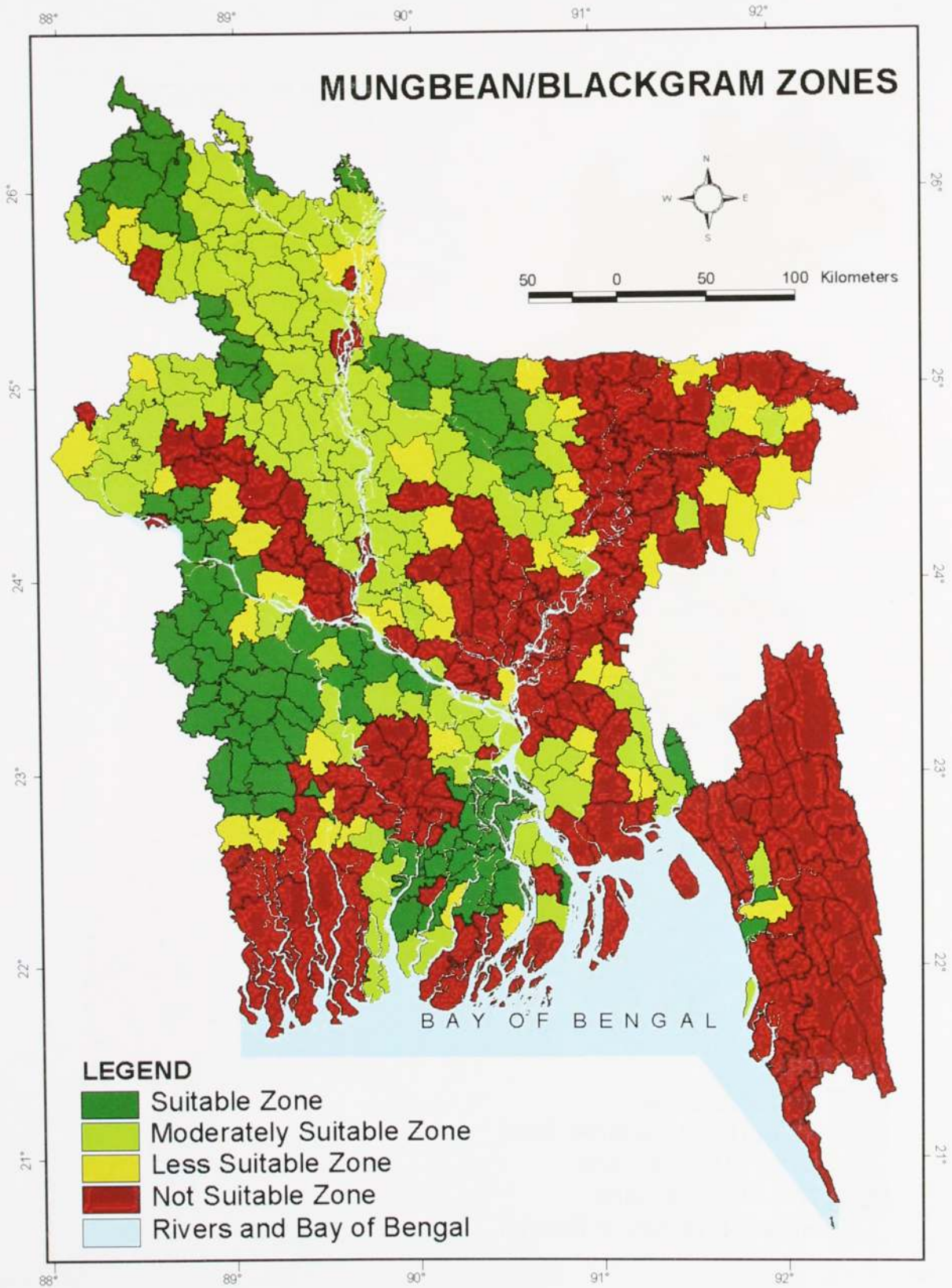

চিত্র-২৩: মুগ/মাষকলাই উৎপাদন জোন

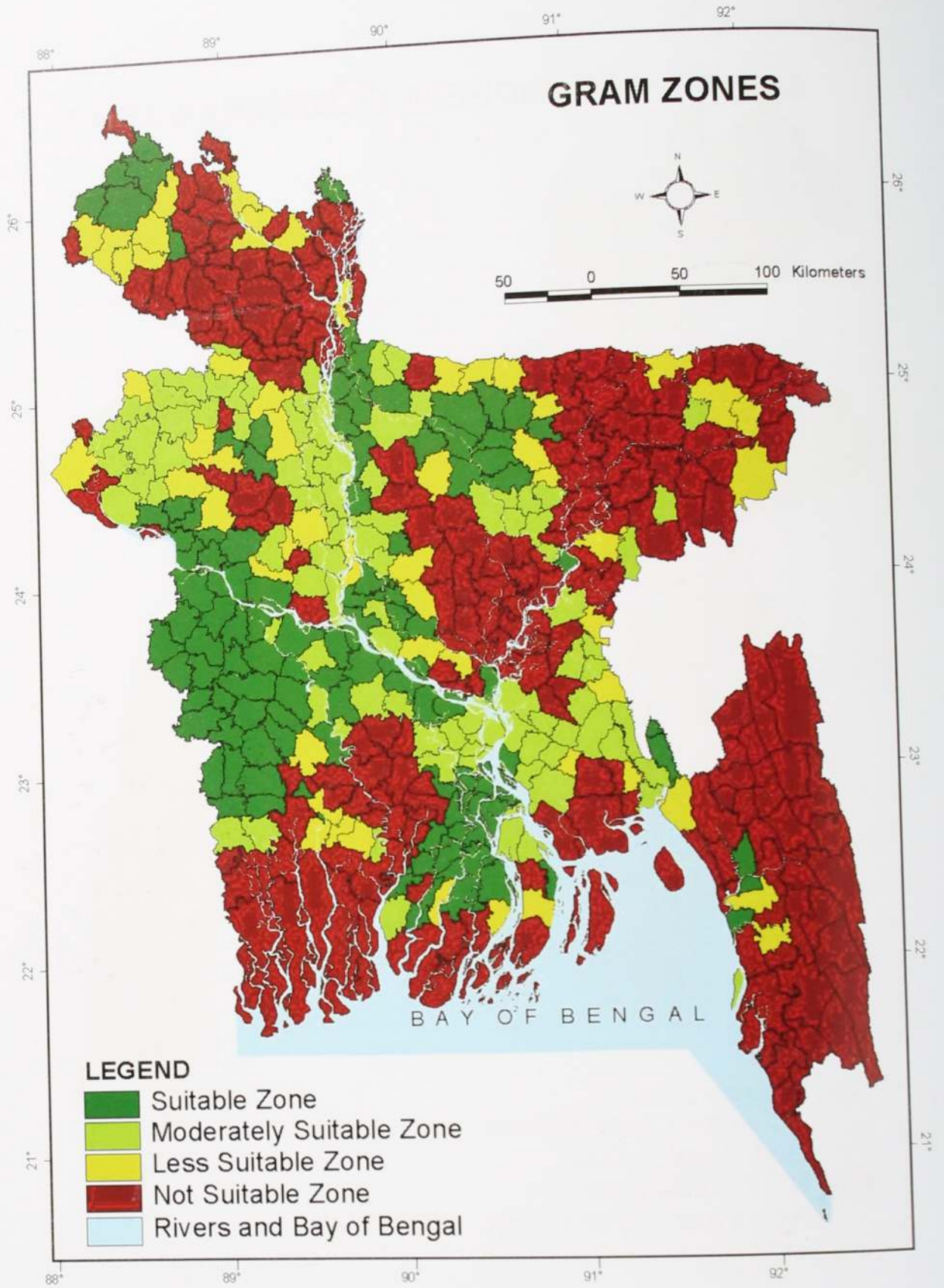

চিত্র-২৪: ছোলা উৎপাদন জোন

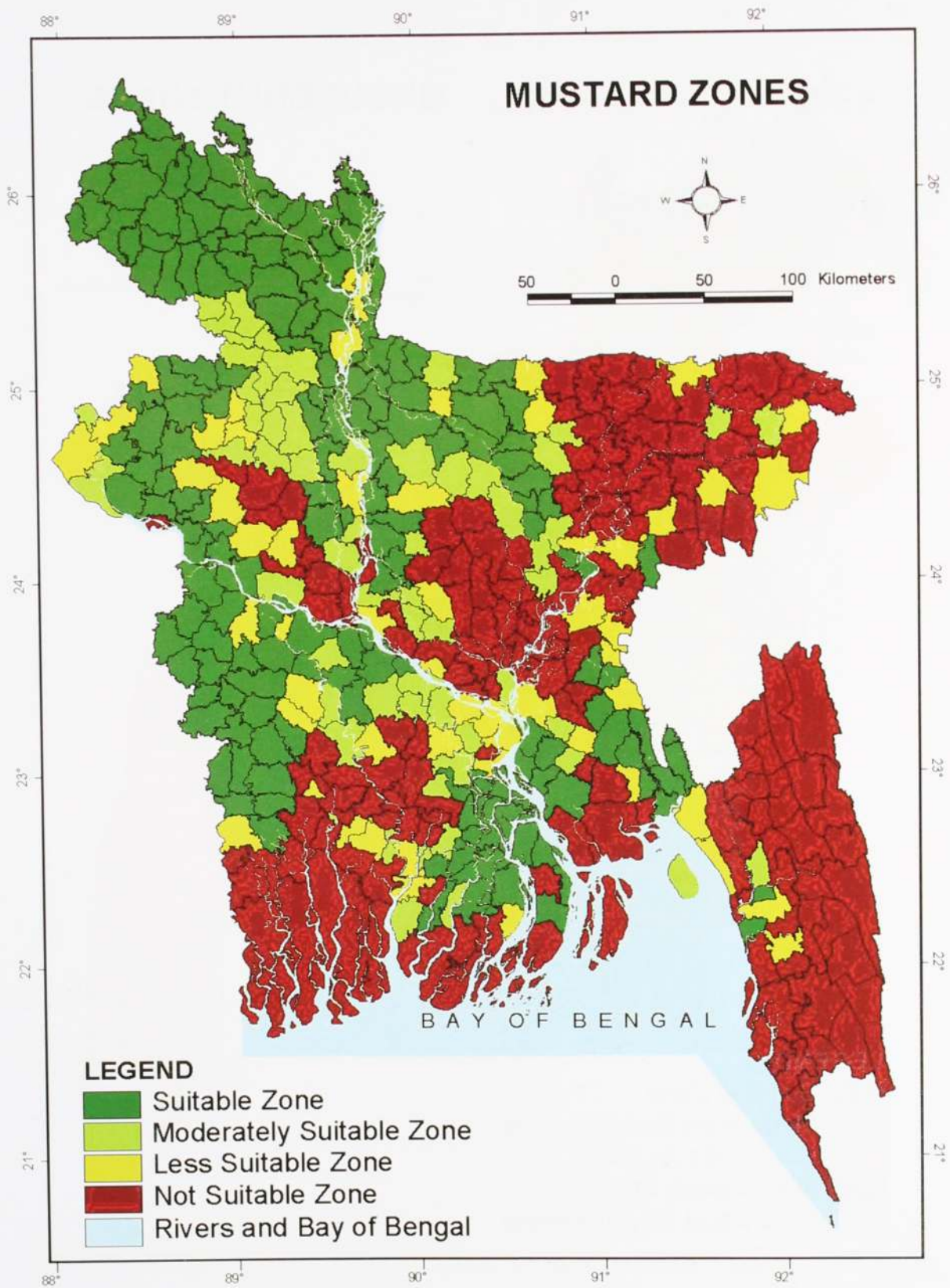

চিত্র-২৫: সরিষা উৎপাদন জোন

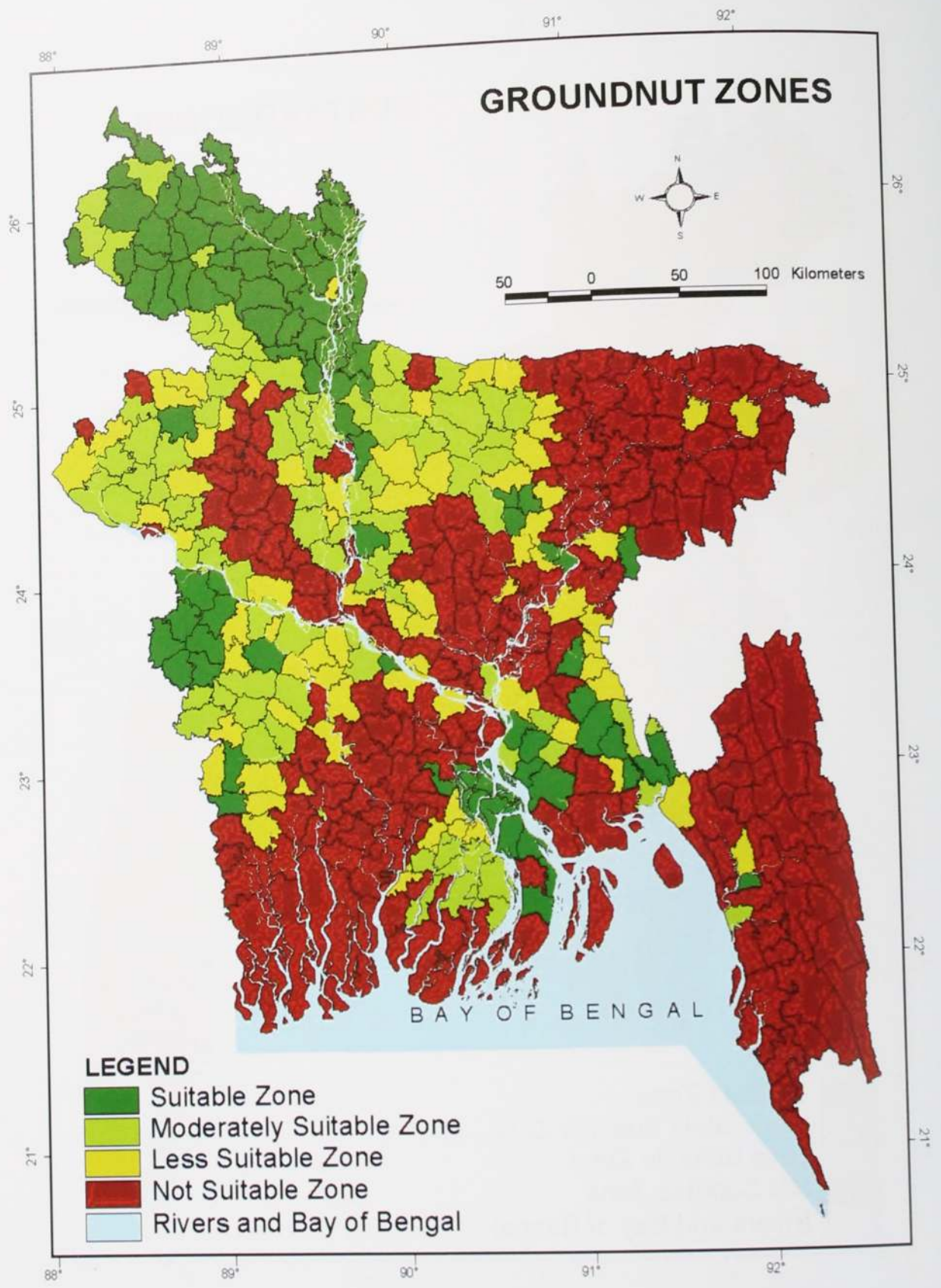

চিত্র-২৬: চীনাবাদাম উৎপাদন জোন

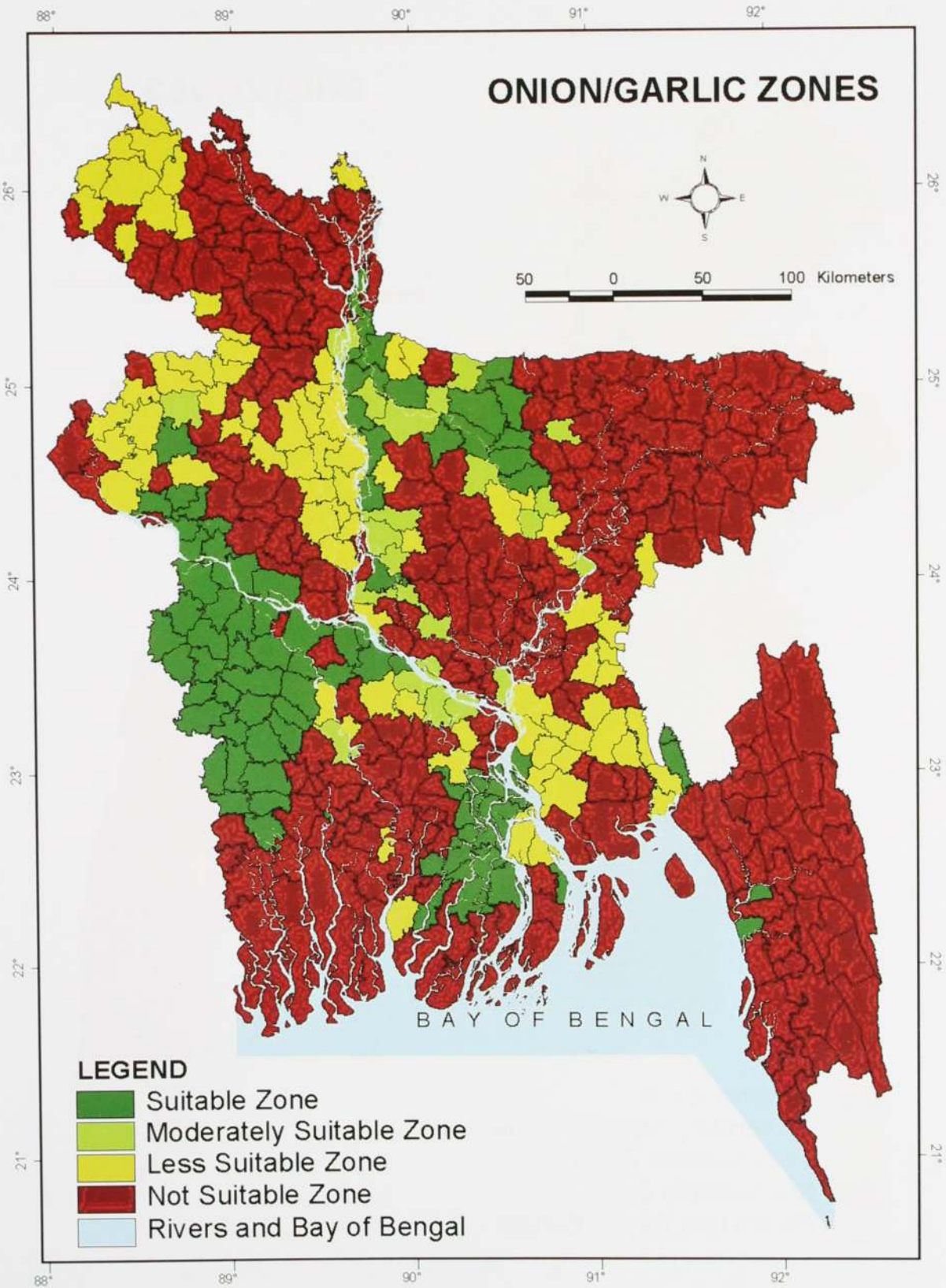

চিত্র-২৭: পেঁয়াজ/রসুন উৎপাদন জোন

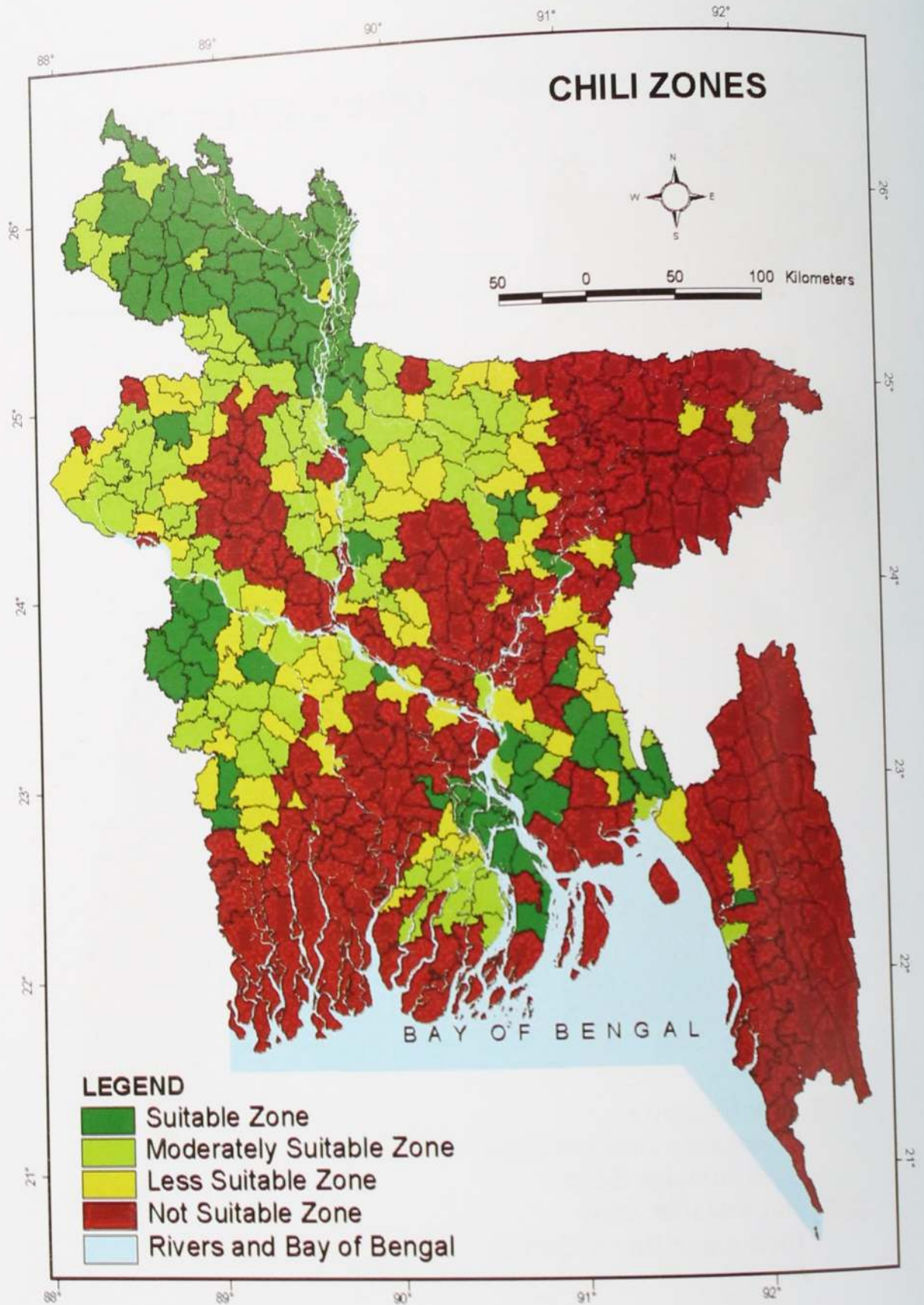

চিত্র-২৮: মরিচ উৎপাদন জোন



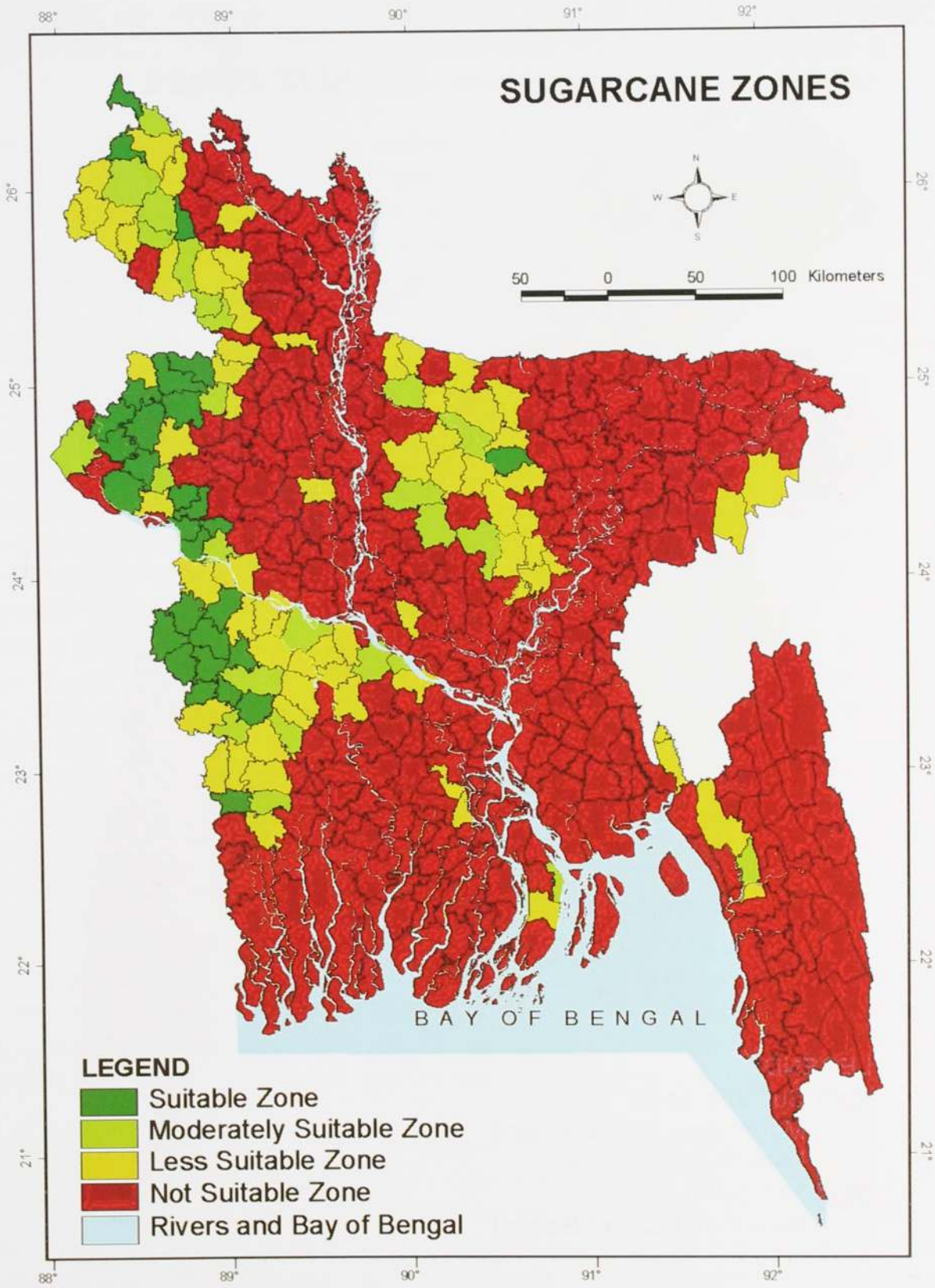

চিত্র-২৯: আখ উৎপাদন জোন

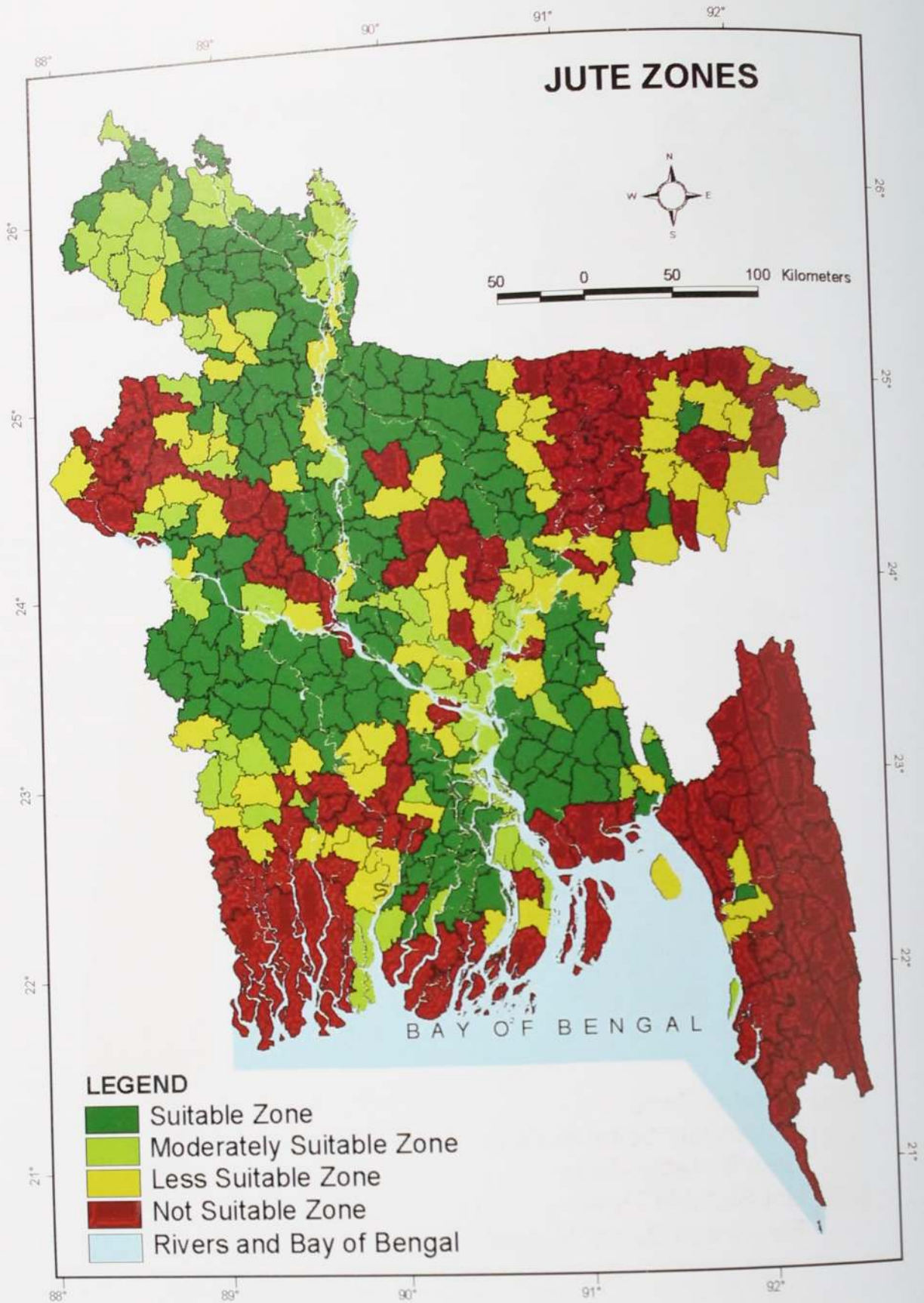

চিত্র-৩০: পাট উৎপাদন জোন

## ৫.০ সারসংক্ষেপ

একটি জমি থেকে নির্দিষ্ট ফসলের সর্বোচ্চ ফলন অর্জন করতে হলে মাটির বৈশিষ্ট্য ও গুণাগুণ এবং কৃষি জলবায়ু একমাত্র গুরুত্বপূর্ণ বিষয়। এই গুরুত্বপূর্ণ বিষয়কে প্রাধান্য দিয়ে ফসল উপযোগিতা (Crop suitability) ম্যাপ তৈরি করা হয় এবং এরই ভিত্তিতে ফসল অঞ্চল বিভাজন বা ফসল অঞ্চল ম্যাপ তৈরি করা হয়েছে।

বাংলাদেশের প্রধান ফসল ধান। ধান আমাদের অর্থনৈতিক প্রয়োজনের চেয়ে নিজস্ব চাহিদা মেটানো অধিকতর প্রয়োজনীয়। তাই স্থানীয় চাহিদা পূরণের লক্ষ্যে বাংলাদেশে সর্বত্র ধান চাষ করা হয়ে থাকে। বাংলাদেশ ধান উৎপাদনকারী দেশের মধ্যে চতুর্থ স্থানে রয়েছে। প্রায় ৭৭% কৃষি জমিতে ধান চাষ করা হয়, এতে প্রায় ৭০% জনগোষ্ঠী ধান চাষের সাথে সম্পৃক্ত রয়েছে। আমাদের প্রধান প্রধান ফসল ধান, গম, ভুট্টা, আলু, তেল ফসল (সরিষা, তিল, বাদাম) ডাল ফসল (মসুর, মুগ, মাসকলাই, ছোলা), মসলা ফসল (পেঁয়াজ, রসুন, মরিচ), আখ ও পাট এর গুরুত্ব বিবেচনা করে ফসল অঞ্চল বিভাজনে অন্তর্ভুক্ত করা হয়েছে। জমির বৈশিষ্ট্য ও গুণাগুণ এবং কৃষি জলবায়ু সবসময় নির্ধারিত জমিতে ফসল চাষকে প্রভাবিত করে। খাদ্য নিরাপত্তা, শস্য মূল্য, অবকাঠামো ও বাজার ব্যবস্থাপনার সাথে নির্ধারিত এলাকায় ফসল চাষের প্রভাব রয়েছে।

বাংলাদেশ একটি অতি ঘনবসতিপূর্ণ জনসংখ্যার দেশ। প্রতি বৎসর প্রায় ২০ লক্ষ নতুন মুখ এর সংগে যুক্ত হচ্ছে। জনসংখ্যা বৃদ্ধির সাথে সাথে হ্রাস পাচ্ছে কৃষি জমি, প্রাকৃতিক সম্পদ, বিশেষ করে পানি। ভূমির যথেষ্ট ব্যবহারের ফলে জমির উর্বরশক্তি হ্রাস পাচ্ছে। এসব নানাবিধ চ্যালেঞ্জ মোকাবিলা করে ক্রমবর্ধিষ্ণু জনগোষ্ঠীর জন্য ক্রম হ্রাসমান কৃষি জমি ও ম্রিয়মান প্রাকৃতিক সম্পদের মধ্যে অধিক ফসল উৎপাদনের লক্ষ্যে ভূমির উপযোগিতা নিরূপণ এবং ফসল অঞ্চল বিভাজন করার প্রয়াস গ্রহণ করা হয়েছে। কৃষি উন্নয়ন পরিকল্পনা ও প্রাকৃতিক সম্পদ ব্যবস্থাপনার ক্ষেত্রে জিআইএস (GIS) একটি শক্তিশালী টুলস যা দ্বারা উপাত্ত প্রসেসিং, রূপান্তর ও বিশ্লেষণ করা যায়। GIS পদ্ধতি ব্যবহার করে ভূমি-মৃত্তিকা (agro edaphic) ও কৃষি জলবায়ু (agro-climatic) তথ্য বিশ্লেষণ করে নির্ধারিত ফসলের জন্য ফসল উপযোগিতা ম্যাপ তৈরি করে এর ভিত্তিতে ফসল অঞ্চল (Crop zoning) ম্যাপ প্রণয়ন করা হয়েছে। তবে ফসল উপযোগীর জন্য বায়োফিজিক্যাল বিষয়টির সাথে আর্থ-সামাজিক অবস্থা, ফসলের মূল্য সর্বোপরি বাজারজাতের সুযোগ, সংরক্ষণ ও তথ্যপ্রাপ্তভাবে জড়িত। এটি অনস্বীকার্য যে ফসল চাষে ফসলের মূল্য ও বাজার ব্যবস্থা কৃষককে বেশী প্রভাবান্বিত করে।

বর্তমানে ভূমি, মৃত্তিকা এবং কৃষি জলবায়ু সংক্রান্ত তথ্য উপাত্তের ভিত্তিতে প্রধান ১৭টি ফসলের ফসল উপযোগিতা মূল্যায়ন (Crop suitability assessment) করে ফসল অঞ্চল ম্যাপ প্রণয়ন করা হয়েছে। অন্যান্য ফসলের ক্ষেত্রে ফসল ভিত্তিক ভূমি ও মৃত্তিকা বৈশিষ্ট্য সমূহের নির্ধারিত সীমাবদ্ধাবস্থা সংক্রান্ত তথ্যাদি সংগ্রহ করা হলে, সেসব ফসলের উপযোগিতা মূল্যায়ন করে ক্রম জোনিং ম্যাপ প্রণয়ন করা সম্ভব হবে। ভবিষ্যতে ভূমি, মৃত্তিকা এবং কৃষি জলবায়ু সংক্রান্ত তথ্যাদি হালনাগাদ করা হলে বর্তমানে প্রস্তুতকৃত ফসল উপযোগী ম্যাপ সমূহকে আরো উন্নয়ন করা সম্ভব হবে। বিশেষ করে লবণাক্ততার মাত্রায় জমির পরিমাণ বৃদ্ধি এবং বৈশ্বিক আবহাওয়া পরিবর্তনের ফলে ঋতুভেদে তাপমাত্রা ও বৃষ্টিপাতের তারতম্যের ফলে বর্তমান কোন ফসলের উপযোগী অঞ্চল হয়ত ভবিষ্যতে মাঝারি উপযোগী অঞ্চলে পরিণত হতে পারে।

অপরদিকে আধুনিক প্রযুক্তি উদ্ভাবন ও প্রয়োগের মাধ্যমে কম উপযোগী অঞ্চল/মাঝারি উপযোগী অঞ্চলকে উপযোগী অঞ্চলে পরিণত করা সম্ভব। যেমন লবণাক্ত এলাকার কম উপযোগী অঞ্চলে লবণাক্ত সহিষ্ণু ফসল জাত ও প্রযুক্তি প্রয়োগ করে তা মাঝারি উপযোগী অঞ্চলে পরিণত করা সম্ভব। তেমনিভাবে খরা প্রবণ এলাকার কম উপযোগী অঞ্চলকে মাঝারি উপযোগী অঞ্চল বা মাঝারি উপযোগী অঞ্চলকে উপযোগী অঞ্চলে পরিণত করা সম্ভব। তাই নতুন ফসলের জাত ও প্রযুক্তি উদ্ভাবনে গবেষণা শক্তিশালী করা হলে অনেক অনুপযোগী অঞ্চলকে কম উপযোগী অঞ্চলে পরিবর্তন করা সম্ভব হবে। বর্তমানে প্রণয়নকৃত ক্রম জোনিং বা ফসল অঞ্চল ম্যাপের মাঠ পর্যায়ে পরীক্ষা করে এর কার্যকারিতা যাচাই করা হলে ফসল অঞ্চল ভিত্তিক ফসল চাষের কার্যক্রম জোরদার হবে।

## ৬.০ সুপারিশ/পরামর্শ

ক্রপ জোনিং বা ফসল অঞ্চল প্রণয়নের প্রধান লক্ষ্য হল নির্দিষ্ট ফসল উৎপাদনের জন্য উপযোগিতা শ্রেণী বিন্যাস অনুযায়ী কৃষি জমি সনাক্তকরণ। মাটির গুণাগুণ, আবহাওয়া ও বর্তমান চাষ পদ্ধতি সম্পর্কিত সংগৃহিত সকল তথ্যাদি বিশ্লেষণ করে নির্দিষ্ট ফসল চাষের জন্য জমির উপযোগিতা নিরূপন এবং তদনুযায়ী ফসল উৎপাদন ভিত্তিক উপযোগিতা শ্রেণী বিন্যাস করা হয়েছে। সম্ভাব্য ফসল উৎপাদন এলাকা ফসল উপযোগিতা ম্যাপ, ফসল অঞ্চল ম্যাপ (Crop zoning map) এর মাধ্যমে উপস্থাপন করা হয়েছে এবং উপযোগিতা শ্রেণী বিন্যাস অনুযায়ী উপজেলা ভিত্তিক জমির পরিমাণ টেবিল আকারে সন্নিবেশিত করা হয়েছে। ফসল অঞ্চল বা Crop zoning নির্দিষ্ট জমিতে নির্দিষ্ট ফসল চাষ করে অর্থনৈতিকভাবে লাভবান হওয়ার জন্য আমাদেরকে মৌলিক তথ্য প্রদানে সহায়তা করবে।

ফসল উপযোগিতা শ্রেণী বিন্যাসে মাঝারি উপযোগী বা কম উপযোগী অঞ্চলকে ভূ-প্রকৃতি পরিবর্তন ও প্রযুক্তি প্রয়োগের মাধ্যমে উপযোগী অঞ্চলে রূপান্তরিত করা যেতে পারে। একইভাবে লবণাক্ততা ও খরার প্রবণতা বৃদ্ধির ফলে বর্তমানে মাঝারি উপযোগী অঞ্চল কম উপযোগী অঞ্চলে এবং কম উপযোগী অঞ্চল অনুপযোগী অঞ্চলে রূপান্তর হতে পারে। তবে আধুনিক লবণাক্ততা ও খরা সহিষ্ণু জাত ও প্রযুক্তি প্রয়োগ করে ফসল উপযোগিতা শ্রেণীবিন্যাস কিছুটা পরিবর্তন করা সম্ভব তবে প্রাকৃতিকভাবে সেটা স্থায়ী শ্রেণীবিন্যাস হবে না। ফসল অঞ্চল বিভাজন/ Crop zoning বাস্তবে কার্যকর করার জন্য নিম্নোক্ত সুপারিশসমূহ বাস্তবায়নের উদ্যোগ অপরিহার্য।

- ১। ফসল অঞ্চল শ্রেণীবিন্যাস অনুসরণের মাধ্যমে সুপারিশকৃত জমিতে ফসল চাষ করে সর্বোচ্চ ফলন অর্জন সম্ভব হবে।
- ২। কম উৎপাদন খরচে উপযোগী অঞ্চলে সুপারিশকৃত ফসল চাষ করা সম্ভব হবে।
- ৩। ফসল অঞ্চল/ক্রপ জোনিং বাস্তবায়নে যথোপযুক্ত নীতি গ্রহণ করতে হবে।
- ৪। উপযোগী অঞ্চলে সুপারিশকৃত ফসল চাষে কৃষকদের উদ্বুদ্ধ করার জন্য যথাযথ বাজার নীতি ও সুযোগ সৃষ্টির প্রয়োজন হবে।
- ৫। উপযোগী অঞ্চলে সুপারিশকৃত ফসল চাষে কৃষকদের উৎসাহিত করার জন্য প্রশিক্ষণ/ভিজিট/সচেতনতা বৃদ্ধির কর্মসূচী গ্রহণ করা হলে এর বাস্তবায়ন দ্রুত হবে।
- ৬। কৃষকদের সম্পৃক্ত করে জাতীয় পর্যায়ে মাঠ প্রদর্শনীর মাধ্যমে ক্রপ জোনিং এর ফলাফল/প্রভাব উপকারিতা প্রদর্শনের জন্য কৃষক পর্যায়ে মাঠ দিবস আয়োজন ও পরিদর্শনের ব্যবস্থা করা। এ ব্যাপারে কৃষি গবেষণা ও সম্প্রসারণের সাথে সংশ্লিষ্ট প্রতিষ্ঠানসমূহকে প্রয়োজনীয় পদক্ষেপ গ্রহণ করতে হবে।
- ৭। ফসল অঞ্চল বা ক্রপ জোনিং এর গুরুত্ব অনুধাবন ও বিশ্বাসযোগ্যতা বৃদ্ধির জন্য গণমাধ্যমে প্রচারণার উদ্যোগ গ্রহণ করা প্রয়োজন।
- ৮। ভবিষ্যতে মৃত্তিকা ও কৃষি আবহাওয়া তথ্য ভাণ্ডার সমৃদ্ধ করে ফলমূল, শাকসবজি, ঔষধি ও কাঠ বৃক্ষ সহ অন্যান্য ফসলের উৎপাদন উপযোগী ফসল অঞ্চল প্রণয়ন করার উদ্যোগ গ্রহণ করা হলে জমির সর্বোচ্চ ব্যবহার নিশ্চিত করা সম্ভব হবে।
- ৯। বর্তমান ফসল উপযোগী জমিকে ফসল আবাদ ব্যতীত অন্য কোন কাজে রূপান্তরিত না করার প্রয়োজনীয় নীতিমালা প্রণয়ন করে কৃষি জমির যথেষ্ট ব্যবহার রোধ এবং দেশের চাহিদা মোতাবেক ফসল উৎপাদন নিশ্চিত করার উদ্যোগ গ্রহণ করতে হবে।

পরিশিষ্ট

সারণী - ৭ : আউশ ধান উৎপাদন উপযোগী এলাকা (হেক্টর)

জেলা	উপজেলা	অধিক উপযোগী	উপযোগী	মাকারি উপযোগী	কম উপযোগী	অনুপযোগী	মোট আয়তন	আউশ জোন*
বরগুনা	বামনা	৭২১.০	৬৪৬৫.৫	১৫.৫	-	-	৭২০২	১
বরগুনা	বেতাগী	৮২২৮.৯	৩০৬২.১	-	-	-	১১২৯১	১
বরিশাল	বাবুগঞ্জ	৭৭১১.৬	৩১১৩.৮	-	-	-	১০৮২৫	১
বরিশাল	বাকেরগঞ্জ	২৪০৭৪.৭	৭৫৫৬.৩	-	-	-	৩১৬৩১	১
বরিশাল	বানারী পাড়া	২৫৯৩.০	৫৭৩২.২	২৬২.২	৪৩৭.০	১০৯২.৫	১০১১৭	১
বরিশাল	গৌরনদী	৫৭৫৩.৩	৩১৭৬.৫	১৩৮৪.০	১২৫.২	৩৩.০	১০৪৭২	১
বরিশাল	হিজলা	২৪৭৫.০	১২৬৬৭.৫	-	৪৫১১.৪	-	১৯৬৫৪	১
বরিশাল	বরিশাল সদর	১০৬৭৮.৩	৮৪৫৬.৬	-	৮৬.১	-	১৯২২১	১
বরিশাল	মেহেন্দিগঞ্জ	৬০১২.৫	১৯৪৯৩.৮	-	১০২.৭	-	২৫৬০৯	১
বরিশাল	মুলাদী	৪০৩৫.১	১৪৪৪৪.৩	২২১.২	৮৪.৩	-	১৮৭৮৫	১
ভোলা	ভোলা সদর	৩০০০.৩	১৮০০১.৮	১৪.৭	২৪৫৬.১	-	২৩৪৭৩	১
ভোলা	দৌলতখান	-	৭৫৯৯.৫	-	৬৫২.৫	১৫০.০	৮৪০২	১
ভোলা	তজুমদ্দিন	৩৩৬৩.১	৬০৩২.৯	-	৩১.৯	৭৫৭.১	১০১৮৫	১
ঝালকাঠি	ঝালকাঠি সদর	১১৫০৪.৫	৪২৩২.৫	-	-	-	১৫৭৩৭	১
ঝালকাঠি	কাঠালিয়া	২৯৭৪.২	৬০২০.৩	২৯৪৫.৫	-	-	১১৯৪০	১
ঝালকাঠি	নলছিটি	১৫১৪৯.৮	১০৭.২	-	-	-	১৫২৫৭	১
ঝালকাঠি	রাজাপুর	১১৮০৯.৪	৬২৮.৬	-	-	-	১২৪৩৮	১
পটুয়াখালী	বাউফল	৩৩৫৪২.০	২৩৫৭.৪	-	১৭৩.৬	-	৩৬০৭৩	১
পটুয়াখালী	দশমিনা	১০০০৪.৯	৪৮৯১.৩	১২৯৯.৮	-	৬৬৭.০	১৬৮৬৩	১
পটুয়াখালী	মির্জাগঞ্জ	৫৮৬২.৫	৬১৩৬.৫	-	-	-	১১৯৯৯	১
পটুয়াখালী	পটুয়াখালী সদর	২১৫৫৭.৭	৮৬৫২.৩	-	-	-	৩০২১০	১
পিরোজপুর	ভান্ডারিয়া	৫৭৮.৬	৮১৭৯.১	১৬৫৭.৩	-	-	১০৪১৫	১
পিরোজপুর	কাউখালী	৩১৮৫.৭	১৬৩০.৩	-	-	-	৪৮১৬	১
পিরোজপুর	নেছারাবাদ (স্বরূপকাঠী)	২০১৮.৬	৯৩৫৯.০	-	৭৯.৫	৯৭.৯	১১৫৫৫	১
কুমিল্লা	চৌদ্দগ্রাম	১০৩৬৭.১	৭৯১৪.১	২৯৬৯.৭	১৩১.১	৫৪০.০	২১৯২২	১
কুমিল্লা	লাংগলকোট	১৪৮২৬.৫	৯৫৮.০	৩১০৯.৭	৩৭৫.৮	-	১৯২৭০	১
ফেনী	দাগনভূঞা	৭৪৪৫.৭	৩৯৪৬.৪	৯৭২.৯	-	-	১২৩৬৫	১
ফেনী	পরশুরাম	৩৭১১.৭	৮৭৫১.২	৪৪৬৬.১	-	-	১৬৯২৯	১
ফেনী	সোনাগাজী	১৩৭৫৯.২	২৮৬.৪	২৬৫৭.০	২০৭.৪	৯.৯	১৬৯২০	১
নোয়াখালী	বেগমগঞ্জ	১১৩২.১	২২৯৫৪.১	৬৪৯৯.৮	-	-	৩০৫৮৬	১
নোয়াখালী	সেনবাগ	৬২৩৯.৮	৪৮৩৫.৫	১২৮৬.৭	-	-	১২৩৬২	১
ফরিদপুর	চর ভদ্রাসন	-	৬৯৮৬.২	৪৮৬.৪	৪৮৬.৪	-	৭৯৫৯	১
ফরিদপুর	ফরিদপুর সদর	২৫৩৮.৬	২২০১০.০	৩৬০২.৭	২৯৮২.৭	-	৩১১৩৪	১
ফরিদপুর	মধুখালী	৪৪১.১	১৩১৭৯.৪	৩৫২১.২	৬৪২.৩	-	১৭৭৮৪	১
ফরিদপুর	সদরপুর	৪৫১.০	১৬৪২৭.৩	৩০২৭.১	১৩৮৩.৬	-	২১২৮৯	১
জামালপুর	জামালপুর সদর	১৫০৬৮.১	১৭২৯১.৯	৬৭১৫.৯	৮১০.৭	২৩৮৭.৪	৪২২৭৪	১
জামালপুর	মেলান্দহ	১০৫৯৮.৪	৭০৯৬.৮	২৭৯০.৩	১৫.৬	৪৬.৯	২০৫৪৮	১
কিশোরগঞ্জ	হোসেনপুর	৪৬৩৯.৩	৩৮৮৫.২	৩৮৭.৮	-	৩৪৪.৭	৯২৫৭	১

জেলা	উপজেলা	অধিক উপযোগী	উপযোগী	মাঝারি উপযোগী	কম উপযোগী	অনুপযোগী	মোট আয়তন	আউশ জোন*
কিশোরগঞ্জ	কটিয়াদী	৬৮৫১.৫	৭৩৫৯.৩	১১৯৪.৪	১৯২৩.৯	-	১৭৩২৯	১
কিশোরগঞ্জ	কিশোরগঞ্জ সদর	৮১১৪.৫	২৭১৮.০	১৩৩৬.০	৩৬৮.৫	-	১২৫৩৭	১
কিশোরগঞ্জ	পাকুন্দিয়া	৬৪৭৬.০	৭১১৬.৬	৪৬০.৯	৫৪.৭	৮৩৫.৯	১৪৯৪৪	১
ময়মনসিংহ	গফরগাঁও	১৬২৮১.৩	৯৭০০.৫	২৮১৫.১	২০০.৫	২৯৬৩.৬	৩১৯৬১	১
ময়মনসিংহ	গৌরীপুর	৭২৫৩.৮	১১৭৪৫.১	৩৬১৭.৫	-	৩০০.৭	২২৯১৭	১
ময়মনসিংহ	ঈশ্বরগঞ্জ	৪৩২২.৭	১৮৫২২.৭	৯০০.৬	-	৪৬১.১	২৪২০৭	১
ময়মনসিংহ	ময়মনসিংহ সদর	১২৩৯১.৯	১০৫৩৫.৮	৪৩১২.৯	৬৬২.৩	২৩৪৯.০	৩০২৫২	১
ময়মনসিংহ	মুক্তাগাছা	১২৩২৮.৭	৮৮৩২.৫	১৮৭৬.৯	৮১.০	২১৪১.৯	২৫২৬১	১
ময়মনসিংহ	নান্দাইল	৯৪৭৮.৯	১৩৯৯৭.১	২৪৯৫.৭	৯৮৪.৫	১৯০.৮	২৭১৪৭	১
ময়মনসিংহ	ত্রিশাল	১২৩২৯.২	১৫০০০.৫	৪৬৪.২	১২১.৮	২২৮.৩	২৮১৪৪	১
নেত্রকোনা	পূর্বধলা	৬৭৬৮.৬	১২৬৬৩.৮	৪১৮৭.০	১৩৯৩.৫	-	২৫০১৩	১
রাজবাড়ী	রাজবাড়ী সদর	১৬৩০.২	১৫৬১৯.৭	৩৩৪৬.৫	১৬৫৩.৭	-	২২২৫০	১
শেরপুর	বিনাইগাতী	৬৪১৪.৪	৭৮১৬.৪	১৭২৬.৩	২৩৪৮.৪	১০১৬.৫	১৯৩২২	১
শেরপুর	নকলা	৬৪৩৬.০	৬১১২.৩	২০৫৮.০	৮১৭.০	৭.৭	১৫৪৩১	১
শেরপুর	নালিতাবাড়ী	২৯০৭.৬	২৪৩০৫.১	১৬৫৬.৬	৬৩৮.৫	১১৩০.৩	৩০৬৩৮	১
খুলনা	খুলনা মেট্রো	-	২০৮০.০	৪০.০	-	-	২১২০	১
মাগুড়া	শ্রীপুর	৩১৮৭.৫	৭৬৩২.১	১২৯৮.৩	১২২২.৮	২৪৭.৩	১৩৫৮৮	১
বগুড়া	গাবতলী	৯০৬৫.৯	৬৭৯০.৮	২১৪৪.১	১০৩৪.১	-	১৯০৩৫	১
বগুড়া	কাহালু	-	১৫৪২৯.৪	৫২৩৩.৪	৬২১.৩	৩১.৯	২১৩১৬	১
বগুড়া	শিবগঞ্জ	৭৯১৮.৬	১৪৩৬২.৫	৩০৯৫.২	১২২.৯	৯৯০.৮	২৬৪৯০	১
বগুড়া	সোনাতলা	৬২৪৫.৭	৪০০২.৯	৭৭৮.৮	-	১২৪.৬	১১১৫২	১
দিনাজপুর	বিরামপুর	৭৬১৯.১	৬৬১৮.৫	৩১৯৪.৫	৫৮৭.৫	৮৯০.৪	১৮৯১০	১
দিনাজপুর	চিরির বন্দর	৪৬৬২.৪	২০৮৫৯.৩	৬১৯.০	১৩৭১.৩	৯৪.০	২৭৬০৬	১
দিনাজপুর	হাকিমপুর	৮৫৫.৮	৭০৮৬.৪	৯১১.৮	-	১০৪.০	৮৯৫৮	১
দিনাজপুর	পার্কর্তীপুর	৪৫৭০.৮	২৬৯৮১.০	২২২০.৩	১২০২.০	১৪০৮.৮	৩৬৩৮৩	১
গাইবান্ধা	গাইবান্ধা সদর	৩৯৪৫.৭	২০৭৬১.২	৯৬৮.৩	-	১৫০০.৮	২৭১৭৬	১
গাইবান্ধা	গোবিন্দগঞ্জ	১৩১১৪.০	২৩১৪২.৪	৫২১.৬	১৪৬.৯	১৪৪০.০	৩৮৩৬৫	১
গাইবান্ধা	পলাশবাড়ী	৫৮৪৯.২	৯৪৬৭.৯	২৪২.৮	৫৩.১	-	১৫৬১৩	১
গাইবান্ধা	সাদুল্যাপুর	২৫৪৫.৪	১৪২৮৭.২	১৫৫২.৪	১৬৫.৫	১৫৫২.৪	২০১০৩	১
গাইবান্ধা	সাঘাটা	৭২২৯.৫	৭৫৩১.৪	১৮৫৭.৭	৭২৭.৬	৯৯০.৮	১৮৩৩৭	১
গাইবান্ধা	সুন্দরগঞ্জ	৪৫৮৯.০	২১৫৯৭.১	৫৩২৯.২	-	১১২৯.৭	৩২৬৪৫	১
জয়পুরহাট	জয়পুরহাট সদর	১১৯৬৭.১	৬৫৩৩.৩	২১৮৩.০	৩৯.৫	-	২০৭২৩	১
জয়পুরহাট	কালাই	৫৭৯০.৭	৮৪০৪.৩	২৪.৫	-	২৪.৫	১৪২৪৪	১
জয়পুরহাট	ক্ষেতলাল	৭৪৮৫.৩	৫৫০৫.১	৪৩৫.৭	-	-	১৩৪২৬	১
কুড়িগ্রাম	নাগেশ্বরী	৮১৯৮.৭	১৮৩১১.১	৬২৪৮.৮	-	২১৪০.৪	৩৪৮৯৯	১
কুড়িগ্রাম	রাজারহাট	২১৯৬.১	১০৪৩৫.৩	১৫৯৮.৫	-	-	১৪২৩০	১
কুড়িগ্রাম	রৌমারী	-	১৪৩২৫.৪	৫০৭.২	-	২১০৯.৫	১৬৯৪২	১
লালমনিরহাট	আদিতমারী	৭০৭৬.৫	৭১২০.২	২৯৪৭.৮	১৭.৫	-	১৭১৬২	১
লালমনিরহাট	পাটগ্রাম	১০৮৩০.৭	৮৯১৩.০	৫৯.৬	২৩৮৪.৭	-	২২১৮৮	১
নিলফামারী	ডোমার	২৩৭১.৫	১৩৩৩৪.৬	৩১২.৪	৩৮৬২.৬	৯৭৯.৯	২০৮৬১	১
নিলফামারী	নীলফামারী সদর	৭১৫০.৫	১৯১৪৬.৫	১২৬৬.২	৫১৪৫.৮	-	৩২৭০৯	১

জেলা	উপজেলা	অধিক উপযোগী	উপযোগী	মাঝারি উপযোগী	কম উপযোগী	অনুপযোগী	মোট আয়তন	আউশ জোন*
নিলফামারী	সৈয়দপুর	৩৯৩১.৫	৫২২৮.৩	৮৬১.৮	২২৯.৮	২৪.৬	১০২৭৬	১
পঞ্চগড়	বোদা	৩৫৬০.১	১৭৫৪১.৮	৩২৫৬.৪	৪৯৪.৯	১৬১৯.৮	২৬৪৭৩	১
পঞ্চগড়	পঞ্চগড় সদর	৬১৩.৮	২৩০১৫.৮	৫৯৫০.৮	-	১৪৬৭.৭	৩১০৪৮	১
রংপুর	মিঠাপুকুর	১৫৯৭৯.৪	২০২১৩.৯	৩৬৫৩.১	-	৪৭৭৬.৫	৪৪৬২৩	১
রংপুর	পীরগাছা	৩৫১৫.০	১৫৮৯৫.১	৩৬৬৯.৯	-	-	২৩০৮০	১
রংপুর	তারাগঞ্জ	৩৯০৬.০	৫১৫৪.৪	২৪৩৫.৫	-	-	১১৪৯৬	১
ঠাকুরগাঁও	বালিয়াডাংগী	৭০৫৯.৬	১৫৪৬০.৪	৩০৪৫.০	-	-	২৫৫৬৫	১
মৌলভীবাজার	কমলগঞ্জ	২৪০৫.৯	২৬২২১.৭	৩৮.৭	২২১.২	১৬৯২.৪	৩০৫৮০	১
মৌলভীবাজার	শ্রীমঙ্গল	-	২৩২৬০.৫	১০৭৩.৩	৫৬৪৬.৯	২৬৫১.২	৩২৬৩২	১
							১৭৯৩০৭৬	৮৮
বরগুনা	বরগুনা সদর	২০০.৮	১০৬৫০.৬	১০৫১৪.০	৩৯১১.৬	-	২৫২৭৭	২
বরিশাল	আগৈলঝাড়া	২১৮৬.৫	৩৭.৩	৯২০১.৪	১২৫৩.৭	১৯৪.০	১২৮৭৩	২
পিরোজপুর	মঠবাড়ীয়া	-	২৯৪৩.২	১৯৯৪৩.৮	-	-	২২৮৮৭	২
ব্রাহ্মণবাড়িয়া	কসবা	১৪১৮.৭	৫৫৬১.৬	৭৮২৫.৫	৪৯০.৫	২২১৮.৬	১৭৫১৫	২
চাঁদপুর	চাঁদপুর সদর	৪২১৯.৬	১৩৬.১	৬৮৪৯.৪	১২৯৫.৮	-	১২৫০১	২
চাঁদপুর	ফরিদগঞ্জ	৮৯৮১.১	১৭২৭.৪	৪৯৩৪.৫	-	-	১৫৬৪৩	২
চাঁদপুর	হাইমচর	১৩৬৭.১	২৭৭৪.৬	১০৭১.৩	১৩৮৫.০	-	৬৫৯৮	২
চাঁদপুর	হাজীগঞ্জ	-	৩৩১৪.৯	১০১৫৭.১	-	-	১৩৪৭২	২
চাঁদপুর	কচুয়া	৩০৭১.০	৮৫৩৯.৬	৬১৮২.৪	-	-	১৭৭৯৩	২
চাঁদপুর	মতলব	২৪৩.৯	৫৫৬৯.৩	১৯৬৮০.৪	১১১৩.৯	৬.৬	২৬৬১৪	২
চাঁদপুর	শাহরাস্তি	২৪৪৩.৭	৪০১৬.৩	৫৩৫৭.০	-	-	১১৮১৭	২
চট্টগ্রাম	আনোয়ারা	৬১৪৭.০	১২৩.২	১৭৪২.০	৯১৫.০	৫৩৩.৮	৯৪৬১	২
চট্টগ্রাম	বোয়ালখালী	২০৮১.৯	২৩৬২.৯	২৩৬৯.৩	-	১৭৮.৮	৬৯৯৩	২
কুমিল্লা	বরুড়া	২১৩২.৫	৬৪১৭.৭	৯৯৩৩.৬	-	৪৭.২	১৮৫৩১	২
কুমিল্লা	ব্রাহ্মণপাড়া	১২২৮.৯	১৫৫৯.২	৭৭১৯.০	-	-	১০৫০৭	২
কুমিল্লা	বুড়িচং	৪৪৩৮.৮	৩৫৬৫.৪	৪৩৯৫.৯	-	৪০০.৯	১২৮০১	২
কুমিল্লা	চান্দিনা	৩৭৫.২	৬৭২৬.০	৮৪৯০.৮	-	-	১৫৫৯২	২
কুমিল্লা	দেবীদ্বার	৩০৬৬.৫	৯১৭৮.৩	৬৫১৮.২	-	-	১৮৭৬৩	২
কুমিল্লা	কুমিল্লা সদর	১১৩৯৬.৪	১৮৯০.৪	৫০৩৩.৫	-	২২৫১.৬	২০৫৭২	২
কুমিল্লা	লাকসাম	১২৮৫২.১	৫৭২.৩	১৯৯৭৪.৬	-	-	৩৩৩৯৯	২
কুমিল্লা	মুরাদনগর	২৮৬৮.১	৫২৮৮.১	২০২১১.২	৫২.৩	৬৪২.৩	২৯০৬২	২
কক্সবাজার	কুতুবদিয়া	৮৮২.৯	৬৭.৯	৪৩১৭.৪	৬৯৮.৫	৫৪৩.৩	৬৫১০	২
ফেনী	ছাগলনাইয়া	৩৪৬৬.৫	৪১৮৭.৪	২৯৪০.১	-	-	১০৫৯৪	২
ফেনী	ফেনী সদর	৯০৬৭.৪	১৭১৭.৮	৪৫৩০.৪	-	২৭৫.৪	১৫৫৯১	২
লক্ষ্মীপুর	লক্ষ্মীপুর সদর	১২৪৫২.৫	৫২০০.৯	১৩৮১৭.৭	১৪৪২.১	১১.৮	৩২৯২৫	২
লক্ষ্মীপুর	রায়পুর	৬৭৪৫.৪	৯৫৬.৩	২৮৫৭.৩	-	-	১০৫৫৯	২
লক্ষ্মীপুর	রামগঞ্জ	২২২৯.৩	৪৯৫৬.৩	৫২৯০.৪	-	-	১২৪৭৬	২
নোয়াখালী	চাটখিল	৩৪০৬.২	১৯১৮.০	৩৬৬৭.৮	-	-	৮৯৯২	২
ঢাকা	ধামরাই	২১০৯.০	১২৫৯৮.১	১০৮৫৭.৯	৭৭৭.৯	৪০.১	২৬৩৮৩	২
ঢাকা	দোহার	১৫০০.৩	৪০২১.৬	৩২৪৪.০	১০২.১	-	৮৮৬৮	২
ঢাকা	কেরানীগঞ্জ	৯৩১.২	৩৭৮৫.৯	৭২৫১.২	১১৬৭.৮	৮৪.০	১৩২২০	২



জেলা	উপজেলা	অধিক উপযোগী	উপযোগী	মাঝারি উপযোগী	কম উপযোগী	অনুপযোগী	মোট আয়তন	আউশ জোন*
ঢাকা	নওয়াবগঞ্জ	৮৩৯.১	৫৩১৪.৬	১৩৩০২.১	৬২.২	-	১৯৫১৮	২
ফরিদপুর	আলফাডাংগা	৭০.৭	২৭১৮.৬	৬৭৯১.৫	৯৬০.১	-	১০৫৪১	২
ফরিদপুর	ভাংগা	৭৩৯.১	৫৬৯৯.৬	৮৮৩৮.৯	১৮৭৪.৫	-	১৭১৫২	২
ফরিদপুর	নগরকান্দা	৩৬৯০.৫	৮৭২১.৭	১৮৮৫৭.৮	১১০৪.৯	-	৩২৩৭৫	২
জামালপুর	বকসীগঞ্জ	৫১৬.৮	৫৩২৪.৭	১১১২০.৪	৭৮.৫	১৩৭৩.৭	১৮৪১৪	২
জামালপুর	দেওয়ানগঞ্জ	১৭২৬.৭	১০৫৪০.৯	৮৯০৪.৫	-	১৫৩৪.৯	২২৭০৭	২
জামালপুর	ইসলামপুর	৪৬৩২.৪	৭৪৮৭.২	১৪০৫৮.৭	৭.৭	৩০০.১	২৬৪৮৬	২
জামালপুর	মাদারগঞ্জ	২৬৫৯.৫	৭৭১৬.০	১০৯০৯.২	৭০.০	৮২২.৩	২২১৭৭	২
জামালপুর	সরিষাবাড়ী	১১৯৪৬.৬	২৮৫৩.১	৬৩৭৫.৭	৩৫০.৭	৩১.৯	২১৫৫৮	২
কিশোরগঞ্জ	ভৈরব	১৪৯৬.৮	২৪২৪.৭	৩৩৫২.৬	৩৩.৯	-	৭৩০৮	২
কিশোরগঞ্জ	কুলিয়ারচর	৪৫১৬.৯	১১১০.২	১৫৫১.২	৮৮৯.৭	-	৮০৬৮	২
মাদারীপুর	কালকিনি	৫৬৫৫.৪	৭৬১০.০	৬৪৬০.২	১৪৪৪.৪	১২০০.১	২২৩৭০	২
মাদারীপুর	মাদারীপুর সদর	৫১৭৮.৮	৬৪৫৮.৬	৬৯৭৯.৫	৩৪৬৭.৪	৫৩৫.৭	২২৬২০	২
মাদারীপুর	শিবচর	৫০১৬.৮	৭৭০২.৮	৭৮৭৩.০	১৬৭২.৩	-	২২২৬৫	২
মানিকগঞ্জ	দৌলতপুর	১৮৯৩.১	৪২০৩.০	৭৪৮৫.৫	৩৩২৫.৯	৫৬৪.৫	১৭৪৭২	২
মানিকগঞ্জ	হরিরামপুর	৮৪০.১	৩২১৫.৫	৮৭৬১.৪	৩০.০	-	১২৮৪৭	২
মানিকগঞ্জ	মানিকগঞ্জ সদর	২৮২৭.৬	৭৬৬৭.৮	৫৬১৩.৬	১১১৪.৪	৬৭৩.৬	১৭৮৯৭	২
মানিকগঞ্জ	শিবালয়	৬৪৪.৩	১২৭৫.২	৯২৩৮.৭	১৫৭৪.১	৪৩১.৭	১৩১৬৪	২
মানিকগঞ্জ	সিংগাইর	৩৩৯২.৮	৬৭৯৩.১	৬৪০৭.০	৭৭২.১	-	১৭৩৬৫	২
মুন্সীগঞ্জ	গজারিয়া	১১৩.৪	৫৯১.২	৮২৯৩.২	২১০.৬	৪৮.৬	৯২৫৭	২
মুন্সীগঞ্জ	লৌহজং	৭০৮.৮	১৭৬৩.০	৪৯১৩.৭	৫৩.৬	-	৭৪৩৯	২
মুন্সীগঞ্জ	মুন্সীগঞ্জ সদর	১৩১৮.৫	২৯৩৬.১	৪৭৭৩.৫	৮৬০.৭	২৯৯.১	১০১৮৮	২
মুন্সীগঞ্জ	সিরাজদিখান	২৫২৯.৫	৯০৯.৩	১০৭৬২.৮	৮২৬.৬	১১৫.৭	১৫১৪৪	২
মুন্সীগঞ্জ	শ্রীনগর	১২৬২.৭	১৯৪০.৪	১১৫৬৩.৭	১২১.৩	-	১৪৮৮৮	২
মুন্সীগঞ্জ	টংগীবাড়ী	৫৩২.৬	৭৩৩.২	৬৯৭৯.২	-	-	৮২৪৫	২
ময়মনসিংহ	ধোবাউড়া	৫৬০৯.৭	৯৯৮১.৬	৫৯১১.২	৯০৪.৫	৬০৩.০	২৩০১০	২
ময়মনসিংহ	হালুয়াঘাট	৫৮৫৯.৯	১৪৬৫৯.৭	৮১৮৮.১	১৯২৩.৭	৪০৪.৫	৩১০৩৬	২
ময়মনসিংহ	ফুলপুর	৮১৫৪.৯	২৭৮৯৪.৬	৯৫৫৬.৭	৫৫৫.০	৬৬১.৮	৪৬৮২৩	২
নারায়ণগঞ্জ	আড়াই হাজার	১৮১০.০	৪২৫২.৭	৫৭৯৭.৩	৮৭১.০	১০২.১	১২৮৩৩	২
নরসিংদী	মনোহরদী	৬২০২.০	৩৮০৪.৫	৩৪২৪.০	৭৫৩.৭	৯৫৪.৭	১৫১৩৯	২
নরসিংদী	নরসিংদী সদর	১৭৩৬.৩	৫৬৫১.৩	৬৯২০.১	১৭৩৬.৩	৬৫১.১	১৬৬৯৫	২
নরসিংদী	রায়পুরা	৬৩৬৯.৬	৫২৩৭.৪	৭৬৪০.৪	৪৩৮২.৪	২০০.৩	২৩৮৩০	২
নরসিংদী	শিবপুর	৩৮৯৬.৫	৪৬৬২.৭	৫৪০২.৭	১৯১২.২	৩৭৯.৮	১৬২৫৪	২
নেত্রকোনা	আটপাড়া	৬৪১৩.৯	৬৪২১.৪	১৮১৩.৪	৭২৮.৩	৭২০.৯	১৬০৯৮	২
নেত্রকোনা	বারহাট্টা	৭৭৯৮.৫	৩৭১৬.২	৬২৯৪.৫	৬০৪.৮	৯৫৪.৯	১৯৩৬৯	২
নেত্রকোনা	দুর্গাপুর	৪০০৮.০	৯৯৭৯.৩	৭৭৫৬.৩	-	২৪৬৬.৪	২৪২১০	২
নেত্রকোনা	কেন্দুয়া	৮৭৮১.০	৮৮২০.৬	৫৬৪৯.৭	১২৯৮.৭	-	২৪৫৫০	২
নেত্রকোনা	নেত্রকোনা সদর	১২৪৩৯.৯	৭৬১৮.০	৪৯৯৯.০	৪৭৭.৬	১০৪৭.৬	২৬৫৮২	২
রাজবাড়ী	বালিয়াকান্দি	৮১১.২	১০৯৬৪.৪	৫১৬৯.৪	১৬৪২.৯	-	১৮৫৮৮	২
রাজবাড়ী	পাংশা	১১৭৫.৯	১৬২১০.৫	১২৩৭২.৫	৩৪৯৮.৯	৭.২	৩৩২৬৫	২
শরীয়তপুর	ভেদরগঞ্জ	-	৬৭৮৪.৮	৮২১৪.৩	২২৩৮.৯	-	১৭২৩৮	২

জেলা	উপজেলা	অধিক উপযোগী	উপযোগী	মাবারি উপযোগী	কম উপযোগী	অনুপযোগী	মোট আয়তন	আউশ জোন*
শরীয়তপুর	ডামুডা	১৬৫.৬	৩৫৮৭.৭	২৯২৫.৪	৭৩৩.৩	-	৭৪১২	২
শরীয়তপুর	গোসাইরহাট	১২২২.৫	৫৯৯৪.৭	৫০৮৩.২	১২২২.৫	-	১৩৫২৩	২
শরীয়তপুর	নড়িয়া	২০৬.০	৭৩৭৮.৯	৬৩১৬.৫	১৫৭৭.৫	-	১৫৪৭৯	২
শরীয়তপুর	শরীয়তপুর সদর	৪৫৩.৪	৫৩৬৬.৭	৫২৫৩.৩	১২৪.৭	-	১১১৯৮	২
শরীয়তপুর	জানজিরা	১৮৪৩.৩	৪৪১৮.২	৬৯০৭.০	৩৮৫১.৬	-	১৭০২০	২
শেরপুর	শেরপুর সদর	৮৩০৪.৯	৬৮৮৬.৩	১৬৪৪৬.৪	১১৮৬.৪	-	৩২৮২৪	২
শেরপুর	শ্রীবর্দী	৪৭২২.১	৬৭২৮.২	৭১৭৪.০	১৫২৭.৩	২৪৬৮.৪	২২৬২০	২
টাঙ্গাইল	বাসাইল	৫১৪.৩	৭৭৫৯.৮	৪৭৩৩.৪	৮৯.৫	-	১৩০৯৭	২
টাঙ্গাইল	দেলদুয়ার	১৫৯.৩	৫২৬২.৯	৭৯৪৮.৬	৬৪৪.৩	-	১৪০১৫	২
টাঙ্গাইল	গোপালপুর	৬৭৭৪.৫	৬৫৮৮.৬	৩০৪৩.০	৬৬০.৯	-	১৭০৬৭	২
টাঙ্গাইল	কালিহাতী	৩৪৯৭.৭	৬৬৩৭.৩	১০৭৮২.২	১৭৩৫.১	১৩৭.৭	২২৭৯০	২
টাঙ্গাইল	মধুপুর	৮৮০০.৪	১২৪৩১.২	১৪০০৭.৫	৬৭২.৪	৬৮৬৫.৫	৪২৭৭৭	২
টাঙ্গাইল	টাংগাইল সদর	-	৫৫৪৬.৩	১৩০০০.৫	৪২৫৮.৫	২৩১.৭	২৩০৩৭	২
বাগেরহাট	কচুয়া	-	-	৭০৪৪.৯	১৪৮৬.১	-	৮৫৩১	২
চুয়াডাংগা	আলমডাংগা	-	১০৭৪৫.৮	১৫০৭১.৮	১৮১০.৪	-	২৭৬২৮	২
চুয়াডাংগা	চুয়াডাংগা সদর	-	৮৯৩৮.৯	১২৩০৭.৭	১৮৮১.৫	-	২৩১২৮	২
চুয়াডাংগা	দামুড়ছদা	-	১০৫২৫.০	১১৯৫০.৭	৩৪৩৬.২	৭২.১	২৫৯৮৪	২
চুয়াডাংগা	জীবননগর	-	২৬৭১.১	৯৭৯৯.০	৩৪০৬.৪	২২.৫	১৫৮৯৯	২
যশোর	বামেরপাড়া	-	১২৪৯.১	১৪৬২০.৮	৩০০৪.১	-	১৮৮৭৪	২
ঝিনাইদহ	হরিণাকুন্ডু	-	১০১.২	১৭৭৫২.৭	৩৬.১	-	১৭৮৯০	২
ঝিনাইদহ	ঝিনাইদহ সদর	-	১০৫৬.১	২৯৪৫০.১	৫৫৪৯.৮	-	৩৬০৫৬	২
ঝিনাইদহ	কালিগঞ্জ	-	৩৫৮৬.৩	১৯৬১১.৫	২২৬০.৩	-	২৫৪৫৮	২
ঝিনাইদহ	কোটচাঁদপুর	-	২৩৯৯.৭	৮৩৮৮.৯	১১০২.৪	-	১১৮৯১	২
ঝিনাইদহ	শৈলকুপা	৩৯১.৩	২৭১৭.১	২৩২৯৪.৫	৩৩৭৪.২	২৮৮.০	৩০০৬৫	২
কুষ্টিয়া	ভেড়ামারা	-	২৪৭০.৮	৫৯৫৭.৫	১২৬৪.৯	৩৪০.৮	১০০৩৪	২
কুষ্টিয়া	খোকসা	-	২০১৩.৮	৪৯৩১.৬	৫৮০.৬	-	৭৫২৬	২
কুষ্টিয়া	কুষ্টিয়া সদর	-	১৩৫৩২.৬	৪৮২৮.১	৪৬৭৫.৩	২৫৭.০	২৩২৯৩	২
কুষ্টিয়া	মিরপুর	-	১১২২৮.৪	১০৮৯০.৮	৩৮৬৭.৬	১৯৮.১	২৬১৮৫	২
মাগুড়া	মাগুড়া সদর	৬১২৬.৯	৭৪৯০.১	১৩১৯০.০	৫৬৪০.০	৪৪.৯	৩২৪৯২	২
মাগুড়া	মোহাম্মদপুর	৫৫৬৮.৪	২৯৮৯.৯	৭৬৮৪.১	১৩৫১.৭	১৯১.০	১৭৭৮৫	২
মাগুড়া	শালিখা	-	২৭৫০.০	১১৬১২.১	৪৪৩৪.৮	-	১৮৭৯৭	২
মেহেরপুর	গাংনী	-	৯০৮৮.৪	১৬৫০০.৮	৩৪৫৮.০	৪৮.৮	২৯০৯৬	২
মেহেরপুর	মেহেরপুর সদর	-	১০৬৬৪.২	১৫৬৯৩.৬	৪০১২.২	১১৩.০	৩০৪৮৩	২
বগুড়া	আদমদিঘী	-	৬২৩৮.২	৪৫৫০.৫	৩৮২৭.৩	-	১৪৬১৬	২
বগুড়া	বগুড়া সদর	১৩৪৭.১	১০৭৯৯.২	১৩৭৬১.৪	৬০৭৩.২	৮৯৩.১	৩২৮৭৪	২
বগুড়া	দুপচাঁচিয়া	৫১২.৩	৭৯৩৬.৫	৫৭১৪.০	১৮১.৩	-	১৪৩৪৪	২
বগুড়া	সারিয়াকান্দি	৪৯৪৮.৫	৯০৭৪.৩	৫৯১৬.৭	-	৪১৫৭.৫	২৪০৯৭	২
বগুড়া	শেরপুর	-	১৩৫৬৩.০	৫৪২৮.৫	৫৮৫৮.৮	৫২৯.৬	২৫৩৮০	২
দিনাজপুর	বীরগঞ্জ	৮৭৩২.০	১১৮১৮.২	৮৯৫৮.৮	৬৯৩৩.৮	২৫১.১	৩৬৬৯৪	২
দিনাজপুর	ফুলবাড়ী	৩৪৬৭.১	৮৯৮৫.২	৬৮৩৬.৬	১৩২৮.২	৮৭.৯	২০৭০৫	২
দিনাজপুর	ঘোড়াঘাট	১৭৭.৫	৭০১২.৩	৩৩৪০.৭	-	২৪৯৩.৪	১৩০২৪	২

জেলা	উপজেলা	অধিক উপযোগী	উপযোগী	মাঝারি উপযোগী	কম উপযোগী	অনুপযোগী	মোট আয়তন	আউশ জোন*
দিনাজপুর	খানসামা	১৫৮২.১	৪৯৫.৮	১১৬৩৬.২	৮৩১.২	২১৮.৭	১৪৭৬৪	২
দিনাজপুর	দিনাজপুর সদর	২২৫২.৫	৯৯১১.১	১১৮৫২.৯	৪৯২৪.৫	৩৩৪.০	২৯২৭৫	২
জয়পুরহাট	আক্কেলপুর	২৬৬৯.৯	১৪৪৩.৮	৫১৭৮.৫	৩১৪৫.৮	-	১২৪৩৮	২
জয়পুরহাট	পাঁচবিবি	১৩০২.১	১৫৩৯৩.৩	৮৯৮৯.৮	-	৪৬৩.৮	২৬১৪৯	২
কুড়িগ্রাম	ভুরুঙ্গামারী	১২৭৮.৪	৯৩১৮.৩	৮৮১৯.০	৫৭৯.৩	-	১৯৯৯৫	২
কুড়িগ্রাম	রাজিবপুর (ধুসমাড়া)	-	৯৫৮.৭	৫৬৬২.৭	-	২৫৫৬.৫	৯১৭৮	২
কুড়িগ্রাম	চিলমারী	-	৩৩৬৭.৬	৬৩১৫.৭	-	৭৫৯.৭	১০৪৪৩	২
কুড়িগ্রাম	কুড়িগ্রাম সদর	১৩৮৯.৪	১১১৮১.২	৬৩৬৮.০	-	২৩০৭.৪	২১২৪৬	২
লালমনিরহাট	কালীগঞ্জ	২৭২০.৯	৬৬৩৬.০	১১৮৮৯.১	-	-	২১২৪৬	২
লালমনিরহাট	লালমনিরহাট সদর	৪৯৭৩.৬	৮২১৬.১	৮০৪৭.৩	-	-	২১২৩৭	২
নওগাঁ	ধামইরহাট	১৭৭৩.৯	৫৪৭৬.৩	১৪৯৮৮.৭	৩৮৮৯.৬	৬২৬.৬	২৬৭৫৫	২
নওগাঁ	মহাদেবপুর	-	২০৪৯.৮	৩০৪৮৯.৭	১৯৬১.৪	২৪১.২	৩৪৭৪২	২
নওগাঁ	পত্নীতলা	-	২১৫.৭	২৩৬২৫.০	৫১৬১.২	৩৭৭৯.০	৩২৭৮১	২
নাটোর	বাগতিপাড়া	-	৭৯১.১	১০৩৮৮.৮	২৯১.১	-	১১৪৭১	২
নিলফামারী	ডিমলা	৮৯৬২.৩	৯৩৮৭.৯	৫৬২৫.৯	২৭৪০.৬	১৩৭০.৩	২৮০৮৭	২
নিলফামারী	কিশোরগঞ্জ	২৬৬৪.৩	৯৭৭৭.৬	৮৯৯০.১	২২৭৮.৯	-	২৩৭১১	২
পঞ্চগড়	আটোয়ারী	৩৮০০.৯	১১৭৫০.০	৩৪১৬.১	১১৯১.৯	-	২০১৫৯	২
পঞ্চগড়	দেবিগঞ্জ	৫৮৯৪.০	৭৮২৯.৯	৬০৩৭.৯	৪২৮৯.২	-	২৪০৫১	২
পঞ্চগড়	তেতুলিয়া	১০৩৬.৮	৫৪৩৪.১	৬৮১৩.৫	৩৪৭১.৫	-	১৬৭৫৬	২
রংপুর	বদরগঞ্জ	২০২৭.২	১৬১১২.৩	৬২৬৭.৩	৬৭০.৩	২২১২.৯	২৭২৯০	২
রংপুর	গংগাচরা	১৭১১.৭	৭১৬৯.২	৯০৬০.১	-	-	১৭৯৪১	২
রংপুর	কাউনিয়া	৪৬৯৯.৩	৪১৩৭.০	৩৮১৫.৭	-	-	১২৬৫২	২
রংপুর	রংপুর সদর	৪২৪৮.৫	১১৬৪১.২	১০৬৫১.৯	-	২২২.৪	২৬৭৬৪	২
সিরাজগঞ্জ	রায়গঞ্জ	-	৮২৮৪.৪	১২৩১৭.০	১১২৭.৬	-	২১৭২৯	২
সিরাজগঞ্জ	সিরাজগঞ্জ সদর	-	৮৩২৩.৪	৯১৩১.৪	৫০৯৯.২	১২২.০	২২৬৭৬	২
সিরাজগঞ্জ	উল্লাপাড়া	-	১৯৩৯২.৬	৯৬৩০.৩	৫৭২৩.৮	৩৫৭.৩	৩৫১০৪	২
ঠাকুরগাঁও	হরিপুর	৩৬০৬.০	৭৮১০.০	৪৭৭৪.৩	১৮৭৬.৬	-	১৮০৬৭	২
ঠাকুরগাঁও	ঠাকুরগাঁও সদর	১০৫৬১.০	২৮৫৭৪.৯	১৩৫৩৫.৫	৫৬৮৯.৯	১৯২১.৭	৬০২৮৩	২
হবিগঞ্জ	মাধবপুর	৮৬২৫.১	৬৪৭৩.১	৭৬৯৮.০	৫৮৬.৯	১৯৯৮.৯	২৫৩৮২	২
মৌলভীবাজার	মৌলভীবাজার সদর	৮৫০৪.৭	২৭৪২.০	৮৫২৭.৩	৭৩৯৭.৪	৭.৫	২৭১৭৯	২
সিলেট	বিশ্বনাথ	১০২৬১.৪	৮২৫.০	৪৫৮০.৭	১০৯৯.৯	-	১৬৭৬৭	২
							২৮৭৫৭৮০	১৪৪
বরিশাল	উজিরপুর	৬৭০১.৭	১০৪০.৩	৬৬৪৫.১	২৮৯৪.৪	২২৫০.৪	১৯৫৩২	৩
ভোলা	লালমোহন	৭৮১২.১	৮৫৪৩.৪	২১.১	১৮০০.১	৩৩৮২.২	২১৫৫৯	৩
পিরোজপুর	পিরোজপুর	১৮.১	১২৭২৫.৪	৬৯১১.৫	৬৪৪.০	-	২০২৯৯	৩
ব্রাহ্মণবাড়িয়া	নবীনগর	৩৩৭৬.১	১৮৪৯.৬	১৫৮৭১.০	৮৮০.৪	৭১৩১.৯	২৯১০৯	৩
চট্টগ্রাম	রাউজান	৫০২৫.৯	২৪৬০.০	৩৩৩৫.৭	৬১.৪	৩০০১.০	১৩৮৮৪	৩
চট্টগ্রাম	সন্দ্বীপ	-	৯৩৫২.১	১০৩৫১.৪	১০৮৬.৬	৬৫৯৬.৯	২৭৩৮৭	৩
ফরিদপুর	বোয়ালমারী	৪৯৫.৬	১৪৮১৪.৬	৬১৮৯.৪	১২৮৭.৪	-	২২৭৮৭	৩
কিশোরগঞ্জ	করিমগঞ্জ	৫৪৬৪.৪	৫২৬০.৯	১১৩০.৬	৩৭০০.৭	৬৭৮.৩	১৬২৩৫	৩
কিশোরগঞ্জ	তাড়াইল	২৬৩৪.০	৫৭৭৮.৯	১২০৫.৩	২৭৬১.৮	-	১২৩৮০	৩

জেলা	উপজেলা	অধিক উপযোগী	উপযোগী	মঝারি উপযোগী	কম উপযোগী	অনুপযোগী	মোট আয়তন	আউশ জোন*
মাদারীপুর	রাইজের	১৩৭০.৪	৬২০৫.৭	৬২১৩.৫	১৩৭৮.২	৪৬৫৬.২	১৯৮২৪	৩
মানিকগঞ্জ	ঘিওর	১০১১.৯	৮০৯.৫	৮০২২.৬	১৭০৫.৭	৪৩.৪	১১৫৯৩	৩
মানিকগঞ্জ	সাঁটুরিয়া	১২৪৪.৮	৪২৪৫.৩	৩৩৬৭.৪	২৩৮১.৭	২৮৭.৮	১১৫২৭	৩
ময়মনসিংহ	ভালুকা	৭৬৩৭.৫	১৮৩১১.৭	৫২৬৮.৫	৫০০৩.৩	৭৭৯৩.০	৪৪০১৪	৩
ময়মনসিংহ	ফুলবাড়ীয়া	১৩৩৬২.০	৯৯৫৭.৭	২৯০১.৪	৫৪.২	৮২৭৮.৭	৩৪৫৫৪	৩
নারায়ণগঞ্জ	সোনারগাঁও	১৭৩১.৯	১২০৪.১	৭৫৫৪.২	২২৮৪.৪	৮৪৯.৪	১৩৬২৪	৩
নরসিংদী	বেলাবো	২২৭৫.৩	১৭০০.৯	৩৫১২.৪	৬৮৪.৮	১০৪৫.৬	৯২১৯	৩
টাঙ্গাইল	ভূঞাপুর	৭৫.৯	১৯৬৬.৭	৮৯১৫.৫	৫৮৯৩.১	৭৫.৯	১৬৯২৭	৩
টাঙ্গাইল	ঘাটাইল	৯৬০৯.৯	৬৯৪৬.৯	১৩৪৬২.১	১২৭০.৫	৯৬৫০.৭	৪০৯৪০	৩
টাঙ্গাইল	সখিপুর	৯৬১.৬	৬৫৭২.২	২৪৩৫৭.৩	৪৭৬.৬	৮৫৬২.৩	৪০৯৩০	৩
যশোর	যশোর সদর	-	৮১৬.১	১৮৯৪৯.৫	১১১৩৭.৯	৬৫৮.৪	৩১৫৬২	৩
খুলনা	বাটিয়াঘাটা	-	৫১৮.৪	১০৯৮১.৯	৬২০৫.৬	১৮৫.১	১৭৮৯১	৩
কুষ্টিয়া	দৌলতপুর	-	৭৯৬৮.৪	১২৮৯৪.৪	৮৯৪১.২	২০৪৯.০	৩১৮৫৩	৩
কুষ্টিয়া	কুমারখালী	-	৩৯০৩.০	৭৬৫৭.৪	৩৯৭২.১	৯৬৬.৫	১৬৪৯৯	৩
বগুড়া	ধুনট	২৯৮.৭	১৩৩০৬.১	৩৬৬৬.৩	২৮৪৪.৯	-	২০১১৬	৩
বগুড়া	নন্দীগ্রাম	-	১৪৯৬৭.০	৫৯৭৫.৫	৩৩০৫.৪	-	২৪২৪৮	৩
দিনাজপুর	বিরল	১০৪.৩	৬৪৭২.৭	১৩৮৬৭.৮	৯১৫১.৬	১৩৭৯.৬	৩০৯৭৬	৩
দিনাজপুর	কাহারোল	১৬৯৩.০	৮৫০৩.০	৩৫৭৫.৮	৩৭৬৫.৬	৮৩.৫	১৭৬২১	৩
দিনাজপুর	নবাবগঞ্জ	২৫০৭.৫	১৬১৩৫.৩	২৮৭০.৯	৫৪৫.১	৪৮৮৪.২	২৬৯৪৩	৩
গাইবান্ধা	ফুলছড়ি	৬২৬.৩	৭০৯৫.৪	৯০২৮.০	৫৬৩.৭	৫৩৫৯.৬	২২৬৭৩	৩
কুড়িগ্রাম	ফুলবাড়ী	৭৭১.৫	৯৪৫৩.২	৩৩৩৪.৩	-	-	১৩৫৫৯	৩
কুড়িগ্রাম	উলিপুর	১০১৭.৯	১৬৯৩২.০	৩৯৯৫.৯	-	৫০২০.২	২৬৯৬৬	৩
লালমনিরহাট	হাতীবান্ধা	৩৪০৮.৯	৩৫৬৭.৫	১০০২৫.১	৩১৪৯.৫	-	২০১৫১	৩
নওগাঁ	বদলগাছি	১৮৬১.৮	৪৭১৫.১	৬৫৯১.২	৪২৬৫.৭	১১৪.১	১৭৫৪৮	৩
নাটোর	লালপুর	-	৭২৩৬.৮	১২৯৮০.০	২৮৭১.৬	২৯১৩.৭	২৬০০২	৩
নিলফামারী	জলঢাকা	৬৯৭৮.০	৯৫৯৩.০	৩৯৪৭.৫	৪৭২১.৩	৭.২	২৫২৪৭	৩
পাবনা	ঈশ্বরদী	-	২০৮২.৮	১১৭৫৮.১	৫১৪৩.৭	৮৩৭.৪	১৯৮২২	৩
রাজশাহী	দুর্গাপুর	-	৫০৮৯.৯	৬১০৪.৯	৫০১৫.২	-	১৬২১০	৩
রাজশাহী	মোহনপুর	-	১০৮৬.৯	৮৯২১.৪	২৪৪৩.৭	৬৯৩.০	১৩১৪৫	৩
রাজশাহী	পুঠিয়া	-	৫৫৪০.৬	৫৩৮২.৯	৪৯৯২.৫	-	১৫৯১৬	৩
রংপুর	পীরগঞ্জ	১২৭০৩.৫	১২০৩৪.৯	৩৬২২.৯	-	৭৯৭৬.৬	৩৬৩৩৮	৩
সিরাজগঞ্জ	বেলকুচি	-	২৭০১.৭	৪২৭৯.৯	২৫৩৬.৩	৫৬৫.১	১০০৮৩	৩
সিরাজগঞ্জ	কামারখন্দ	-	৪৬৫৭.৮	২৬৮৫.৮	১৭৬.৬	১৬১.৯	৭৬৮২	৩
সিরাজগঞ্জ	কাজিপুর	-	৩৮৭১.৭	১১৫৩৮.৮	৪৫১৭.০	১২০২.৬	২১১৩০	৩
সিরাজগঞ্জ	শাহজাদপুর	-	১১৬০৩.১	৬০৫১.৭	৩৫০৮.৭	২০৬৩.৫	২৩২২৭	৩
ঠাকুরগাঁও	পীরগঞ্জ	৪৬৮৪.৮	১২৪৯৫.৪	৩৫১৫.৫	৮৩৭২.৭	১৫৮১.৬	৩০৬৫০	৩
ঠাকুরগাঁও	রাণীশংকাইল	৬৩৫৭.৫	৯৫১২.০	১৮০৮.৩	৯৬৭৪.২	-	২৭৩৫২	৩
হবিগঞ্জ	বাহুবল	৩৪৩.৭	১৪৪৬৯.৭	৪৮৭১.৯	১৮২১.৬	৭৯৯.১	২২৩০৬	৩
হবিগঞ্জ	হবিগঞ্জ সদর	২৪৭৭.৯	৫৮৪২.৯	৮১৬৮.৯	৪৩৪০.২	১১৩৫.০	২১৯৬৫	৩
মৌলভীবাজার	কুলাউড়া	৩৬৬৩.৫	২৪৪৫২.২	৪৫৯৩.৯	১২৬১.৯	৯৭২৮.৬	৪৩৭০০	৩
সুনামগঞ্জ	ছাতক	৪৭৩৬.০	৯০৫৯.১	১০৮৯৭.৪	২২৪৩.৪	৮০৯৩.২	৩৫০২৯	৩

জেলা	উপজেলা	অধিক উপযোগী	উপযোগী	মাঝারি উপযোগী	কম উপযোগী	অনুপযোগী	মোট আয়তন	আউশ জোন*
সুনামগঞ্জ	দোয়ারাবাজার	১২৩৪.২	৬৬৮৯.১	১৩৭২৩.৪	৪৭৫৫.৭	৩৭২৮.৬	৩০১৩১	৩
সিলেট	গোলাপগঞ্জ	২৭৩৫.২	৪১১৩.৪	৫৮৯৬.১	১৫০০.৬	১৯৩১.৭	১৬১৭৭	৩
সিলেট	সিলেট সদর	১১৪৩৬.৩	৪২৯৯.৬	৯৮১৮.৯	৫৩০৩.৭	৫৯৩০.৪	৩৬৭৮৯	৩
							১২২৩৮৩১	৫৩
বরগুনা	আমতলী	৪০.৫	১৩১৯১.০	১৫৩১৫.২	১২৫৭৪.৮	৩০৪৮.৪	৪৪১৭০	৪
বরগুনা	পাথরঘাটা	-	১১৯৮.০	৫৮৫৮.৯	১০৬৯৪.৭	১৮৭১.৪	১৯৬২৩	৪
ভোলা	বোরহানউদ্দিন	২৩৫০.৬	৬৮২২.২	১১৮৮.৮	৮১৮৬.৬	৮৭.৮	১৮৬৩৬	৪
ভোলা	চরফ্যাশন	৩৬৯.১	৩১১১.২	২৬৪৫.৪	২৩৪০৪.৪	১৫১৫১.৮	৪৪৬৮২	৪
ভোলা	মনপুরা	-	-	-	১৩৫.৫	১৫২৬২.৫	১৫৩৯৮	৪
পটুয়াখালী	গলাচিপা	২২০৬০.৭	৮৩১১.৪	২৫৯২.৬	৩০৮৮.৭	২৩৬৯৮.৬	৫৯৭৫২	৪
পটুয়াখালী	কলাপাড়া	-	-	১৫২৫৩.৮	১৩৮১৭.৬	৬১৯৪.৬	৩৫২৬৬	৪
পিরোজপুর	নাজিরপুর	২৪০৯.৭	২৯৬৮.০	৪৪৭৩.১	৩৩৮৪.৯	৩৪৩৪.৩	১৬৬৭০	৪
বান্দরবান	আলিকদম	-	৮৩.১	২০৩.৯	-	২৩১৭৭.০	২৩৪৬৪	৪
বান্দরবান	বান্দরবান সদর	-	১০১.৮	-	-	১৫২৪৪.২	১৫৩৪৬	৪
বান্দরবান	লামা	-	১৬৭.৪	৩৭৫.৭	১২.৫	১৫৯০৮.৪	১৬৪৬৪	৪
বান্দরবান	নাইখনছড়ি	৩.২	১৩৭.৯	৩.২	৯.৫	৮০৯৭.৩	৮২৫১	৪
বান্দরবান	রোয়াংছড়ি	-	৮.১	৩২.৩	-	১০২৩৩.৭	১০২৭৪	৪
বান্দরবান	রুমা	-	-	-	-	৭৩৯৬.০	৭৩৯৬	৪
বান্দরবান	থানচি	-	-	৭১.৪	-	৫৫২৬.৬	৫৫৯৮	৪
ব্রাহ্মণবাড়িয়া	আখাউড়া	৭১৯.৪	৩৭০.৩	৪৬৬৫.৭	৭১৯.৪	২২৮৫.২	৮৭৬০	৪
ব্রাহ্মণবাড়িয়া	বাঞ্ছারামপুর	৪৫.৪	৩৪৭১.১	২৮৯৬.৪	৩৩৮৭.৯	৪৭৬৪.৩	১৪৫৬৫	৪
ব্রাহ্মণবাড়িয়া	ব্রাহ্মণবাড়িয়া সদর	৩২২৪.৩	৯৩৩১.৮	১৪১৯১.৫	৪১৫৪.৪	১২১৮৪.১	৪৩০৮৬	৪
ব্রাহ্মণবাড়িয়া	নাসিরনগর	২৩৬.২	১৫.৭	১৫১৫৪.১	৩৯৩৬.১	৬৪৭৮.৯	২৫৮২১	৪
ব্রাহ্মণবাড়িয়া	সরাইল	৪৮৩.২	৪৫২৫.০	২৮০২.৮	৬২১১.৯	৪৪৮১.০	১৮৫০৪	৪
চট্টগ্রাম	বাঁশখালী	৯৮৯৬.৭	১৩৫৮.৫	২৫০৬.৪	২৩১৬.৩	৯৯৫১.১	২৬০২৯	৪
চট্টগ্রাম	চন্দনাইশ	৭৮০.১	৮৮৫.১	২৫৩০.২	১০৭০.১	৬১০০.৫	১১৩৬৬	৪
চট্টগ্রাম	ফটিকছড়ি	২৩০১.৮	৪৪৭৫.৭	১০৯৩.০	৩১৬.৬	১৫৪৬০.৯	২৩৬৪৮	৪
চট্টগ্রাম	হাটহাজারী	৩৭০০.০	২১৫১.৮	১৯৯৯.৬	-	৪৬৬৫.৭	১২৫১৭	৪
চট্টগ্রাম	লোহাগড়া	৬৩৮.৯	৫.৪	-	৫৩৭৯.৪	৬৪৮৫.৪	১২৫০৯	৪
চট্টগ্রাম	মীরশ্বরাই	৬৬২০.৫	৫১৩৮.১	২৩০৫.৩	৬৫৪.১	৭৯৯২.০	২২৭১০	৪
চট্টগ্রাম	পটিয়া	৪৩১৭.৫	১৬২৭.১	১৮২৩.৩	৮৫.৬	৪১৩৫.৫	১১৯৮৯	৪
চট্টগ্রাম	রাংগুনিয়া	২৮৭২.৭	৫০১৪.৭	১৭০১.৩	১১.২	৯৯৫১.২	১৯৫৫১	৪
চট্টগ্রাম	সাতকানিয়া	৩৬৩০.২	২৪৫৪.৮	২২৬৩.৮	২৫০১.২	৫৫৮৭.১	১৬৪৩৭	৪
চট্টগ্রাম	সীতাকুন্ড	২৩১৫.২	২২২২.৪	৭৮৬.৫	৯৬.৮	৩৮৫৬.০	৯২৭৭	৪
কুমিল্লা	দাউদকান্দি	-	২০.২	২৩১১৮.৬	২২৩২.১	১৪২৭১.১	৩৯৬৪২	৪
কুমিল্লা	হোমনা	-	১১৬.৫	৯৯৮.৯	২৫৩০.৫	১০১০৫.২	১৩৭৫১	৪
কক্সবাজার	চকরিয়া	৩৮০৪.২	৪০১২.২	৫৫৬৯.৫	৪০৩০.০	১৯৯৬০.০	৩৭৩৭৬	৪
কক্সবাজার	কক্সবাজার সদর	১৬৮১.৩	২৩৯১.৭	১৩৫৭.৬	২২৩৩.৮	৮৬০৩.৬	১৬২৬৮	৪
কক্সবাজার	মহেশখালী	২৮.১	৫০৫.১	৩২৫.৫	২৯৭৪.৩	১২২৯০.১	১৬১২৩	৪
কক্সবাজার	রামু	৪৭৭.৬	১০৮১.৭	১৫৮৪.৬	৮৬১.১	১১০৪৯.০	১৫০৫৪	৪
কক্সবাজার	টেকনাফ	-	১০৫.৭	১২৫১.৫	৪৬৭.৩	১১২৩৫.৫	১৩০৬০	৪

জেলা	উপজেলা	অধিক উপযোগী	উপযোগী	মাঝারি উপযোগী	কম উপযোগী	অনুপযোগী	মোট আয়তন	আউশ জোন*
কক্সবাজার	উখিয়া	২৭৬.৫	৪০৭.০	১৫.৫	৯০৪.১	৬৬৫১.৮	৮২৫৫	৪
খাগড়াছড়ি	দিঘীনালা	-	৮১২.২	২৮০.৩	-	১৪৪৯৩.৫	১৫৫৮৬	৪
খাগড়াছড়ি	খাগড়াছড়ি সদর	-	৫৯০.৭	১৯০.৪	-	৭৭৮৮.৯	৮৫৭০	৪
খাগড়াছড়ি	লক্ষ্মিছড়ি	-	১৯৩.৪	-	-	৪৪০৬.৬	৪৬০০	৪
খাগড়াছড়ি	মহালছড়ি	-	৪১৭.৫	১৩২.৪	-	৭৯৪২.২	৮৪৯২	৪
খাগড়াছড়ি	মানিকছড়ি	-	৫৪৭.৪	-	-	৬৩১২.৬	৬৮৬০	৪
খাগড়াছড়ি	মাটিরাংগা	-	৩২৫.৫	২২৫.৪	-	১৮১০৪.১	১৮৬৫৫	৪
খাগড়াছড়ি	পানছড়ি	-	৪৬৬.০	১৪৪.৫	-	৯২৬৯.৫	৯৮৮০	৪
খাগড়াছড়ি	রামগড়	-	৯৮.৯	৪০.৭	-	৯৫৯২.৩	৯৭৩২	৪
লক্ষ্মীপুর	রামগতি	২০৮৫.২	৩২৭.৭	৩৮৭২.৫	২৫৫৬৫.৯	৪৮২৫.৭	৩৬৬৭৭	৪
নোয়াখালী	কোম্পানীগঞ্জ	৫৬২৯.২	৬৪৩৩.৩	৫৪৩১.৪	৫১০১.৯	৪৬৯৩.২	২৭২৮৯	৪
নোয়াখালী	হাতিয়া	২৭২৫.২	১০৩৪৯.১	৫৫১.৫	৮১৭৫.৫	১৪৪৭৫.৮	৩৬২৭৭	৪
নোয়াখালী	নোয়াখালী সদর	৭২৪০.৩	২২৮৯৭.২	৯৭২৬.৬	৮২৬১.৬	১৯৮১২.৩	৬৭৯৩৮	৪
রাংগামাটি	বাঘাই ছড়ি	-	৩৭১.৩	১০৬.১	-	১৬৬৪৭.৬	১৭১২৫	৪
রাংগামাটি	বরকল	-	১০৮.৩	-	-	১০২০৪.৭	১০৩১৩	৪
রাংগামাটি	কাউখালি	-	১৩১.৫	-	-	১২৬৮৯.৫	১২৮২১	৪
রাংগামাটি	বিলাইছড়ি	-	৭৪.১	-	-	৫৬৬২.৯	৫৭৩৭	৪
রাংগামাটি	কাপ্তাই	৫.৫	১২১.৬	-	-	৫৯৬১.৯	৬০৮৯	৪
রাংগামাটি	জুড়াইছড়ি	-	৮২.৬	২৮.৫	-	১১৯৫৮.৯	১২০৭০	৪
রাংগামাটি	ল্যাঙাডু	-	৫৩৭.৪	-	-	১৩০৮৮.৬	১৩৬২৬	৪
রাংগামাটি	নান্নার চড়	-	৩৮২.৯	-	-	১০০৫০.১	১০৪৩৩	৪
রাংগামাটি	রাজস্থালি	-	৩০.৭	-	-	৩৫৮৯.৩	৩৬২০	৪
রাংগামাটি	রাংগামাটি সদর	-	১৮৫.৮	-	-	৮৩৬০.২	৮৫৪৬	৪
ঢাকা	সাতার	৯০৫.২	৪৪৯৫.৭	৭৯৬৩.৭	৪৭৭৭.০	৫২৬৬.৩	২৩৪০৮	৪
গাজীপুর	গাজীপুর সদর	৪৯০.০	৮৫১০.০	৯১৭০.০	৯২৪০.০	৯৬৩০.০	৩৭০৪০	৪
গাজীপুর	কালিয়াকৈর	১০৪০.৪	৫৯০৬.৬	৯৪২১.১	২৯৬৫.৬	৮১৫১.৩	২৭৪৮৫	৪
গাজীপুর	কালিগঞ্জ	১৪৬১.০	২৩১৮.৯	২৩১০.৪	৮২৯৮.৭	৪৩৪৯.০	১৮৭৩৮	৪
গাজীপুর	কাপাসিয়া	৩৬৬১.৭	৫৩১৭.৩	৫৮৩৯.২	৫০৪৮.১	১১৫৮৮.৭	৩১৪৫৫	৪
গাজীপুর	শ্রীপুর	৯৭৩.৭	১৩৮২৬.৮	৭৬৪৫.৮	২৩৯৬.২	১৮৮০৫.৫	৪৩৬৪৮	৪
গোপালগঞ্জ	গোপালগঞ্জ সদর	১১৮১.২	১১১০২.১	৫১৭৯.৯	৭৩২৬.৯	৭৭৭৩.৯	৩২৫৬৪	৪
গোপালগঞ্জ	কাশিয়ানী	১৭৯৫.০	১১৪০১.৬	২৩১২.৯	২৯৫৮.৬	৪৪৭৬.৯	২২৯৪৫	৪
গোপালগঞ্জ	কোটালীপাড়া	১৮৫.৬	১৪৩৬.৩	৫৩৭৪.০	৯৩৪৪.০	১৬১২২.১	৩২৪৬২	৪
গোপালগঞ্জ	মুকসুদপুর	১৯৩৬.৯	৭০৯৫.৬	৫৩৩৪.৭	৬৪২৩.৯	৩৫৬০.৮	২৪৩৫২	৪
গোপালগঞ্জ	টুংগীপাড়া	১১১২.৩	১৭৩২.২	৩২৩৩.৫	১৭৮০.৮	২৯৮৪.৩	১০৮৪৩	৪
কিশোরগঞ্জ	অষ্টগ্রাম	-	-	৫৬০.৫	১৬১৪৬.৮	৮৭৯৬.৭	২৫৫০৪	৪
কিশোরগঞ্জ	বাজিতপুর	৫১৫৫.৮	২৯২২.২	২১৯৫.৪	৪৩৬৭.৯	৭.৬	১৪৬৪৯	৪
কিশোরগঞ্জ	ইটনা	৩৩৭.৫	১৫৫৯.৭	-	১৭২৩৮.৯	১৮১৫১.০	৩৭২৮৭	৪
কিশোরগঞ্জ	মিঠামইন	১২৫.৯	৮৮৯.৭	৫৮৭.৬	১৩৭৬৫.৮	৩৭১০.০	১৯০৭৯	৪
কিশোরগঞ্জ	নিকলী	৮২৩.১	২৮৩১.৬	১১৬০.৬	১০৬৮৪.৩	১০৪৫.৪	১৬৫৪৫	৪
নারায়ণগঞ্জ	রূপগঞ্জ	১৩৫৬.২	১৬৪৪.৪	৬১৮৭.৬	২৯৯৪.৯	৩০১১.৯	১৫১৯৫	৪
নরসিংদী	পলাশ	৮৯৩.২	১১৮৮.৭	১৪৩১.৭	১২০৮.৪	১৭০১.০	৬৪২৩	৪

জেলা	উপজেলা	অধিক উপযোগী	উপযোগী	মাঝারি উপযোগী	কম উপযোগী	অনুপযোগী	মোট আয়তন	আউশ জোন*
নেত্রকোনা	খালিয়াজুরী	১৯.৭	৭২.১	১৫৭.৪	১৭৬৮২.৬	২৪১৯.৩	২০৩৫১	৪
নেত্রকোনা	কলমাকান্দা	৩০২৩.৬	৩৬৯৮.৩	১৫১৭৭.৬	৬৯০৯.৮	৫৮৮৪.৮	৩৪৬৯৪	৪
নেত্রকোনা	মদন	১৬০১.১	৫৪৭৮.৫	১৩৯৬.২	১০৫১৬.৯	৮৯৫.৪	১৯৮৮৮	৪
নেত্রকোনা	মোহনগঞ্জ	৪১৫৭.১	৩৩৯৫.৮	১৮৩৪.৯	১০২১৭.৭	১৭০৫.৫	২১৩১১	৪
রাজবাড়ী	গোয়ালন্দ	৩৫.৭	৮৩৮.৮	৪২২৯.৯	৫০৯৫.৫	-	১০২০০	৪
টাঙ্গাইল	মির্জাপুর	৬২০.০	১৩৩৭৮.০	৪৯৬৭.২	৭০১৩.৯	৪৪৩৬.৯	৩০৪১৬	৪
টাঙ্গাইল	নাগরপুর	১৯১৯.৬	৫৬৯৫.০	৭০৫৫.০	৪৬১৮.৪	১৭০.০	১৯৪৫৮	৪
বাগেরহাট	বাগেরহাট সদর	-	-	৬৬৭৯.৮	১০৬৬০.০	৭৮.২	১৭৪১৮	৪
বাগেরহাট	চিতলমারী	৯.৭	১৮৪৩.৬	৪৬৭৬.৯	৪৯৫৮.৩	২৮২৩.৬	১৪৩১২	৪
বাগেরহাট	ফকিরহাট	-	-	২২৭৫.৬	৭৪৩৩.২	৩৬৭.২	১০০৭৬	৪
বাগেরহাট	মোল্লাহাট	-	২৯৭২.২	১৩৬৩.১	৭৭২৯.১	৩৮৬৪.৬	১৫৯২৯	৪
বাগেরহাট	মংলা	-	-	-	১১০১৬.৪	৩৪০৬.৬	১৪৪২৩	৪
বাগেরহাট	মোড়েলগঞ্জ	-	৭০০৫.৬	৪৬৮০.২	২১৪৯২.২	-	৩৩১৭৮	৪
বাগেরহাট	রামপাল	-	-	৬০২২.৫	১৭৪৩৫.০	৯৮৪.৬	২৪৪৪২	৪
বাগেরহাট	শরণখোলা	-	২৩৬৭.০	৫৭.৭	৫৭৫১.৬	১৭৮৯.৭	৯৯৬৬	৪
যশোর	অভয়নগর	-	১১৩৭.৮	৭৩২৬.৪	৬২০১.৮	২০৯৮.০	১৬৭৬৪	৪
যশোর	চৌগাছা	-	৮২৫.৫	৬৫৫৫.৩	১৪৭৪৫.৪	৪৫৭.৭	২২৫৮৪	৪
যশোর	ঝিকরগাছা	-	-	৫৩০৬.৮	১৮৪৭৬.৬	৫৯৭.৬	২৪৩৮১	৪
যশোর	কেশবপুর	-	৫৪৫.৫	২৫৮০.১	১৫১২১.৪	৫৫২.০	১৮৭৯৯	৪
যশোর	মনিরামপুর	-	৯৮৩.৯	৪৩৪০.০	২৪৪১৫.৮	২৭৫৬.৩	৩২৪৯৬	৪
যশোর	শার্শা	-	-	৪০৭৭.৯	২২১২১.৯	১৬৯৯.১	২৭৮৯৯	৪
বিনাইদহ	মহেশপুর	-	৫৯৬.৯	৮০২৯.৯	২৩৬১২.১	১৬৯৫.১	৩৩৯৩৪	৪
খুলনা	দাকোপ	-	-	১১১৬.২	৬২৮.৯	২০৭৯৯.৯	২২৫৪৫	৪
খুলনা	ডুমুরিয়া	-	৬১২৭.২	৫৯৮৮.৩	১৭৪০১.৯	৭০৪৮.৫	৩৬৫৬৬	৪
খুলনা	দিঘলিয়া (দৌলতপুর)	-	৬৫৫.৩	১৫৪৫.৭	২১০৮.৬	৯২.৪	৪৪০২	৪
খুলনা	কয়রা	-	-	৭৪.৩	৪১১৩.৪	১৬৯৫৭.৩	২১১৪৫	৪
খুলনা	পাইকগাছা	-	৩২৩৬.৮	২১২১.৫	৬৩৩১.০	২০৪১৮.৬	৩২১০৮	৪
খুলনা	ফুলতলা	-	১০৯৯.৮	৫৫৬.৮	২৫৩৬.৫	৬০৪.৯	৪৭৯৮	৪
খুলনা	রূপসা	-	৬২৪.৩	১৪৩৫.৮	৩১০৮.৮	২৬২.২	৫৪৩১	৪
খুলনা	তেরখাদা	-	১৩১৯.২	১৪৭৮.৯	১০০৮৮.৪	৩১১০.৫	১৫৯৯৭	৪
নড়াইল	কালিয়া	-	২১৫৮.১	১৭১৩.৮	১৫৭১৭.৯	৫৩০০.১	২৪৮৯০	৪
নড়াইল	লোহাগড়া	১৯৪৮.১	৮৯৫৪.১	৬৭৭৮.১	৪৬২৪.১	৩৬৭.৬	২২৬৭২	৪
নড়াইল	নড়াইল সদর	-	৪৭৯৯.১	৯০৫০.৬	১২৭৭৩.৯	৬০৫.৫	২৭২২৯	৪
সাতক্ষীরা	আশাশুনি	-	৮৭.৪	৮৪৩০.০	১১০৪০.২	১৪৩৬২.৩	৩৩৯২০	৪
সাতক্ষীরা	দেবহাটা	-	-	২১৩.১	৩৭৭১.০	১০৫৯৯.৮	১৪৫৮৪	৪
সাতক্ষীরা	কলারোয়া	-	-	২৭৪২.৩	১৪১৫০.৭	-	১৬৮৯৩	৪
সাতক্ষীরা	কালিগঞ্জ	-	-	৬৯৪.৩	১৩৩২১.২	১১৯৬৬.৫	২৫৯৮২	৪
সাতক্ষীরা	সাতক্ষীরা সদর	-	-	৫৮৬৫.৮	১৯৭২৮.০	১৪৮৪.২	২৭০৭৮	৪
সাতক্ষীরা	শ্যামনগর	-	-	-	৮৯১.৪	৩৫৭৪৬.৬	৩৬৬৩৮	৪
সাতক্ষীরা	তালা	-	৮৭৩.৭	৫৮৬২.০	১৭৫৯৩.৪	২৪২৬.৯	২৬৭৫৬	৪
দিনাজপুর	বোচাগঞ্জ	১৮১.৮	৫২৮১.০	৫২৬৫.১	৯০৫৯.৮	৬৩.২	১৯৮৫১	৪

জেলা	উপজেলা	অধিক উপযোগী	উপযোগী	মাঝারি উপযোগী	কম উপযোগী	অনুপযোগী	মোট আয়তন	আউশ জোন#	
		-	১৪৬৮.৩	৯৯৯.৫	১০১১০.৪	১১৭৪৬.৮	২৪৩২৫	৪	
নওগাঁ	আত্রাই	-	৭৮৫৪.৫	১০৭৫৬.৭	১১৯৫৪.৫	৪০৬৯.৩	৩৪৬৩৫	৪	
নওগাঁ	মান্দা	-	৪৬৩০.৮	৯১০৮.৩	৯২২৩.৩	৬৯৭.৭	২৩৬৬০	৪	
নওগাঁ	নওগাঁ সদর	-	৩৯.২	১৯৬৯০.৯	১৮২৬৪.২	৭৪৪.৭	৩৮৭৩৯	৪	
নওগাঁ	নিয়ামতপুর	-	১২৩.৪	৬৫১৪.০	১২৮৭১.৮	৩১৪১.৯	২২৬৫১	৪	
নওগাঁ	পোরশা	-	১৬৪০.৯	১১২৭৪.৯	৭৬২২.৪	১৪৩৬.৮	২১৯৭৫	৪	
নওগাঁ	রানীনগর	-	১৪৫.৯	৬৩১৬.১	৮১০৯.৭	৭০২৮.৪	২১৬০০	৪	
নওগাঁ	সাপাহার	-	৮০৪৯.১	৭৩২৫.৬	৯৬৭৮.৩	-	২৫০৫৩	৪	
নাটোর	বড়াইগ্রাম	-	৩৫৭৭.৪	৩৭১৯.১	৮৪৫৮.২	৬১৬.৩	১৬৩৭১	৪	
নাটোর	গুরুদাসপুর	-	৩৩৫৫.১	১৫৩৫০.৪	১১৯৫৮.২	১২৬৯.৩	৩১৯৩৩	৪	
নাটোর	নাটোর সদর	-	৩১৭৫.৬	১৬১১০.০	১৪৭২৬.১	১৩৭১৮.৩	৪৭৭৩০	৪	
নাটোর	সিংড়া	-	৯৬.০	৪৫১৮.৭	৬০৭১.৪	-	১০৬৮৬	৪	
নবাবগঞ্জ	ভোলাহাট	-	২৬১.৬	৪৭৫০.৭	১৮৬৬৫.৪	৩৮৫৬.৩	২৭৫৩৪	৪	
নবাবগঞ্জ	গোমস্তাপুর	-	৮২.৩	৪৯১০.৪	২১১০৫.৫	৩২.৯	২৬১৩১	৪	
নবাবগঞ্জ	নাচোল	-	৬১২০.৯	৪৯০১.০	১২৭১৭.০	৯৮২৩.২	৩৩৫৬২	৪	
নবাবগঞ্জ	নবাবগঞ্জ সদর	-	৭১৩৬.৮	১৩৬০২.৩	১৯৮৪৩.৯	৪৩০২.০	৪৪৮৮৫	৪	
নবাবগঞ্জ	শিবগঞ্জ	-	৩৩০.৭	৬২৪০.৭	৭৪৮৬.০	৫০৬.৬	১৪৫৬৪	৪	
পাবনা	আটঘরিয়া	-	২৮.৮	২৮৩২.০	৪৬৭৯.২	৭৬১১.৯	২১৪৯.১	১৭৩০১	৪
পাবনা	বেড়া	-	১৯৮৪.১	৩৪৫.৮	৭৮৭৮.৯	২৫৫.২	১০৪৬৪	৪	
পাবনা	ভাংগুড়া	-	২৩৭৩.৪	৬২১৭.৩	১৬৫৭৭.১	৪২২.৩	২৫৫৯০	৪	
পাবনা	চাটমোহর	-	৪৯১.০	৪৫.৩	৮৯৫৮.১	২৮৬২.৭	১২৩৫৭	৪	
পাবনা	ফরিদপুর	-	৩০৮৫.৫	১৬১২৩.৫	১৪২০৩.৫	২৯৩.৫	৩৩৭০৬	৪	
পাবনা	পাবনা সদর	-	৫২১৩.৮	৫২৯৮.৫	১৪৪৬৩.০	৩০৭২.৮	২৮০৪৮	৪	
পাবনা	সাঁথিয়া	-	৮৯.৮	৩৭৩৭.৪	৮৪০৭.৫	৮২৫৫.৫	৪২৩৪.৮	২৪৭২৫	৪
পাবনা	সুজানগর	-	১১৫৬.৪	৬১৬৫.৪	৩৩০৪.১	২৪৭৮.১	১৩১০৪	৪	
রাজশাহী	বাঘা	-	৪৪৬৩.৭	৯৮২৭.১	১২০৭৬.৬	২০৫৯.৬	২৮৪২৭	৪	
রাজশাহী	বাগমারা	-	৮১৩.৭	৭১৮২.৯	৪৪৩৮.৫	২৫৮.৯	১২৬৯৪	৪	
রাজশাহী	চারঘাট	-	৫১৬.৯	২৪১৮.০	৩৮৬০০.০	৬৯২.১	৪২২২৭	৪	
রাজশাহী	গোদাগাড়ী	-	৪৮১৮.১	৪২৭১.৩	১০৩৩৩.৬	৩১৭.০	১৯৭৪০	৪	
রাজশাহী	পবা	-	২৩.৫	১২৩৫৯.৫	১২৫৭৮.৬	৯৯৩.৫	২৫৯৫৫	৪	
রাজশাহী	তানোর	-	১৬৮.৫	১০১৮.০	৮১০২.১	৩৭৯৮.৩	১৩০৮৭	৪	
সিরাজগঞ্জ	চৌহালী	-	৫১৯০.৬	১৫৮৪.০	১০৫৩৫.৬	৯৪৯৫.৮	২৬৮০৬	৪	
সিরাজগঞ্জ	তাড়াশ	-	-	২০৩৩.৬	৯৮০৭.৯	৪১০৯.৬	১৫৯৫১	৪	
হবিগঞ্জ	আজমিরীগঞ্জ	-	৯৫১.২	৩২.৮	৭৮৩৯.২	১৭৬৭১.০	১৬৭৬০.৮	৪৩২৫৫	৪
হবিগঞ্জ	বানিয়াচং	-	৭১.৮	১৩৯০৭.৭	৪৭১৬.৩	-	৯৪১২.১	২৮১০৮	৪
হবিগঞ্জ	চুনারুঘাট	১২২৯.০	-	১৮৪৩.৫	১১০৩৫.৫	৩০০৫.১	১৭১১৩	৪	
হবিগঞ্জ	লাখাই	-	৫৩৫০.৫	৫৪৯৬.৬	১১৩৬৯.৮	৭৩৪৯.২	৬৬১৮.৯	৩৬১৮৫	৪
মৌলভীবাজার	বড়লেখা	৩৫৯৩.৪	৫৭৫১.১	১৪০৩৭.৭	৭১৩.৬	১৫১৯৬.৩	৩৯২৯২	৪	
মৌলভীবাজার	রাজনগর	৫৪১৮.৫	১৩৩৪.৭	৬৬২৭.১	৩২৭৩.৭	৬৩৮৮.০	২৩০৪২	৪	
সুনামগঞ্জ	বিশ্বম্ভরপুর	১৭৯.৬	২৯৮৪.৭	৭২৩৫.০	৬০৭.২	৬৬৭০.৬	১৭৬৭৭	৪	
সুনামগঞ্জ	দিরাই	৩১০৩.৩	৪০১.২	১০৩৩৩.৫	১১৯৭৯.৪	১১৪৬৩.৫	৩৭২৮১	৪	



জেলা	উপজেলা	অধিক উপযোগী	উপযোগী	মাঝারি উপযোগী	কম উপযোগী	অনুপযোগী	মোট আয়তন	আউশ জোন*
সুনামগঞ্জ	ধর্মপাশা	৭৫৩.৮	৯৬৯.২	৮৭৩৯.৫	১৫২৫০.৭	১৩৫৬০.৮	৩৯২৭৪	৪
সুনামগঞ্জ	জগন্নাথপুর	৪৮২৮.৩	২৩১৯.৮	১১৯৪৪.৯	৫৯১৩.৫	৭১২৪.৫	৩২১৩১	৪
সুনামগঞ্জ	জামালগঞ্জ	৬.০	৪৬০.৪	৬০৮৬.৯	৫৩৭৫.৪	১৬৬১৬.৪	২৮৫৪৫	৪
সুনামগঞ্জ	শাদ্দা	১৯৪.৮	১০৯.১	৫৭২০.৬	১১৮১৫.৪	৪৪৫৮.০	২২২৯৮	৪
সুনামগঞ্জ	সুনামগঞ্জ সদর	৫৫৪.৮	২২০৯.৭	২২৫৫৬.৬	৪৩৯০.৮	২২৫৪৭.০	৫২২৫৯	৪
সুনামগঞ্জ	তাহিরপুর	১৫৩.৭	২৪৪৩.৮	৩০৮৭.৭	৪২২১.৮	১২৭৬৭.৯	২২৬৭৫	৪
সিলেট	বালাগঞ্জ	৮৯২১.৩	৬৬৬.৭	৬৯৭১.৮	১৪৪১৪.৭	৪৩.৫	৩১০১৮	৪
সিলেট	বিয়ানীবাজার	৪৬৩৪.০	১৪৪৪.৪	৬৫৮৬.৬	৫৩৬২.৯	২০.১	১৮০৪৮	৪
সিলেট	কোম্পানীগঞ্জ	৬৪৫.২	২১৩২.৫	৬২০০.৫	১৬৯৬১.২	২৬২৪.৬	২৮৫৬৪	৪
সিলেট	ফেঞ্চুগঞ্জ	১২৩০.৫	-	২৮১৩.৭	১৮৫৭.৫	২৭৩৫.৩	৮৬৩৭	৪
সিলেট	গোয়াইনঘাট	২৮১৩.৭	৩১৭৮.৪	১১৩৩৬.৫	১৫৫৬৪.৫	১১৬৭৮.৯	৪৪৫৭২	৪
সিলেট	জৈন্তাপুর	৩৮৯৩.৭	১১১৯.৫	৪১৭৩.৬	১৫৩৯.৪	৬৩১৩.৯	১৭০৪০	৪
সিলেট	কানাইঘাট	৮৮৫৭.১	৩৫৯১.৩	২৭৮৩.৫	৪২৫২.৩	১০৪২৮.৮	২৯৯১৩	৪
সিলেট	জকিগঞ্জ	৬৪৬৮.৮	২৮৪৪.৬	২২৫৪.৬	৪৬১৪.৬	৩০৯৭.৪	১৯২৮০	৪
							৩৯১২৬৭৩	১৭৪

\* ১ = উপযোগী জোন, ২ = মাঝারি উপযোগী জোন, ৩ = কম উপযোগী জোন, ৪ = অনুপযোগী জোন

সারণী - চ : আমন বান উৎপাদন উপযোগী এলাকা (হেক্টর)

জেলা	উপজেলা	অধিক উপযোগী	উপযোগী	মাক্কারি উপযোগী	কম উপযোগী	অনুপযোগী	মোট আয়তন	আমন জোনক
		৭২০২.০	-	-	-	-	৭২০২	১
বরগুনা	বামনা	১১০৯২.৩	১০২৭৩.০	৩৯১১.৬	-	-	২৫২৭৭	১
বরগুনা	বরগুনা সদর	১১২২৭.৬	৬৩.৮	-	-	-	১১২৯১	১
বরগুনা	বেতাগী	৭০৫৬.৯	১০৬৬৮.৫	২৬.২	১৮৭১.৮	-	১৯৬২৩	১
বরগুনা	পাথরঘাটা	১০৩৮৭.১	-	৪৩৭.৯	-	-	১০৮২৫	১
বরিশাল	বাবুগঞ্জ	৩০১৭৫.০	৬৬.৯	১৩৮৯.১	-	-	৩১৬৩১	১
বরিশাল	বাকেরগঞ্জ	৮১৪৩.১	১৮২.১	৪৩৭.০	২৬২.২	১০৯২.৫	১০১১৭	১
বরিশাল	বানারী পাড়া	৮৪৬২.০	১৫৮.২	৩২২.৯	১৩৬৪.২	১৬৪.৮	১০৪৭২	১
বরিশাল	গৌরনদী	১৫৭৩৭.০	-	-	-	-	১৫৭৩৭	১
ঝালকাঠি	ঝালকাঠি সদর	১১৯৪০.০	-	-	-	-	১১৯৪০	১
ঝালকাঠি	কাঠালিয়া	১৫১৪৯.৮	-	১০৭.২	-	-	১৫২৫৭	১
ঝালকাঠি	নলছিটি	১২৪৩৮.০	-	-	-	-	১২৪৩৮	১
ঝালকাঠি	রাজাপুর	৩৪৮৩০.৮	১০৬৯.০	-	-	১৭৩.৬	৩৬০৭৩	১
পটুয়াখালী	বাউফল	১৪৪০৮.৮	১৩৪২.৫	৪৪৪.৭	৫৮১.৫	৮৫.৫	১৬৮৬৩	১
পটুয়াখালী	দশমিনা	১১৮০০.৮	১৯৮.৬	-	-	-	১১৯৯৯	১
পটুয়াখালী	মির্জাগঞ্জ	৩০২০২.৩	৭.৭	-	-	-	৩০২১০	১
পটুয়াখালী	পটুয়াখালী সদর	১০৪১৫.০	-	-	-	-	১০৪১৫	১
পিরোজপুর	ভান্ডারিয়া	৪৮১৬.০	-	-	-	-	৪৮১৬	১
পিরোজপুর	কাউখালী	২২৮৮৭.০	-	-	-	-	২২৮৮৭	১
পিরোজপুর	মঠবাড়ীয়া	১৯৭৯১.১	-	৫০৭.৯	-	-	২০২৯৯	১
পিরোজপুর	পিরোজপুর	১১৩৭৭.৬	-	৭৯.৫	-	৯৭.৯	১১৫৫৫	১
পিরোজপুর	নেছারাবাদ (স্বরূপকাঠী)	৮৯৮১.১	৪৭৫৩.৩	১২৮০.৮	-	৬২৮.১	১৫৬৪৩	১
চাঁদপুর	ফরিদগঞ্জ	২০৮১.৯	৪৭৩২.২	-	-	১৭৮.৮	৬৯৯৩	১
চট্টগ্রাম	বোয়ালখালী	১০৯৬১.০	৮২২২.৭	২০৬৭.২	-	৬৭১.১	২১৯২২	১
কুমিল্লা	চৌদ্দগ্রাম	১৪৮২৬.৫	৯২১.১	৩১১৭.১	-	৪০৫.৩	১৯২৭০	১
কুমিল্লা	লাংলকোট	৯৫০.৮	৪৮২১.৯	-	৭৭.৬	৬৫৯.৭	৬৫১০	১
কক্সবাজার	কুতুবদিয়া	৬৫২৮.১	১৪৮২.২	৮০৯.৯	-	১৭৭৩.৮	১০৫৯৪	১
ফেনী	ছাগলনাইয়া	১২৪৬২.৯	৪৪৬৬.১	-	-	-	১৬৯২৯	১
ফেনী	পরশুরাম	১৩৭৫৯.২	৪০৫.০	১৯৫৫.৭	২০৭.৮	৫৯২.৬	১৬৯২০	১
ফেনী	সোনাগাজী	৬৭৪৫.৮	২০০৯.৯	১৮০৩.৭	-	-	১০৫৫৯	১
লক্ষ্মীপুর	রায়পুর	২২২৯.৩	৮১৮৭.৮	৪৯৭.৭	-	১৫৬১.২	১২৪৭৬	১
লক্ষ্মীপুর	রামগঞ্জ	১১৩২.১	২২৯৮৬.৭	৩৪৯৩.৯	২৮৩০.২	১৪৩.১	৩০৫৮৬	১
নোয়াখালী	বেগমগঞ্জ	৬২৩৯.৮	৪০৩৩.০	২০৮৯.২	-	-	১২৩৬২	১
নোয়াখালী	সেনবাগ	-	৬৯৮৬.২	৯৫৮.৭	১৪.১	-	৭৯৫৯	১
ফরিদপুর	চর ভদ্রাসন	১৭১৩৩.৮	৭৯০০.৮	৫৯০৬.৭	-	১৯২.৭	৩১১৩৪	১
ফরিদপুর	ফরিদপুর সদর	১৩৬২০.৫	-	৩৫২৮.৯	-	৬৩৪.৬	১৭৭৮৪	১
ফরিদপুর	মধুখালী	৪৪৪৮.৯	১২৪০৬.৫	৪২৩৪.৯	৫৩.৫	১৪৫.২	২১২৮৯	১
ফরিদপুর	সদরপুর	৬৮৯৪.৩	২৮৭.৩	১৩৪২.৯	-	৭৩২.৫	৯২৫৭	১
কিশোরগঞ্জ	হোসেনপুর	-	-	-	-	-	-	-

জেলা	উপজেলা	অধিক উপযোগী	উপযোগী	মাঝারি উপযোগী	কম উপযোগী	অনুপযোগী	মোট আয়তন	আমন জোন*
কিশোরগঞ্জ	কিশোরগঞ্জ সদর	৯৭৬৬.৪	৫৩৩.১	৭১৭.৩	-	১৫২০.২	১২৫৩৭	১
কিশোরগঞ্জ	পাকুন্দিয়া	১১৪১৩.১	৫৩৯.০	১৭৬৫.৫	৪৫৩.১	৭৭৩.৪	১৪৯৪৪	১
ময়মনসিংহ	গৌরীপুর	১৮২০০.২	-	৭৯৮.৭	২৮.২	৩৮৯০.০	২২৯১৭	১
ময়মনসিংহ	ঈশ্বরগঞ্জ	২১৬১৩.৪	১১৫.৩	১২৩২.০	৩৬.০	১২১০.৪	২৪২০৭	১
ময়মনসিংহ	ময়মনসিংহ সদর	২২৫১৯.৬	৪০৫৮.৮	৩৬৯.৭	৮০৮.৭	২৪৯৫.৩	৩০২৫২	১
ময়মনসিংহ	মুন্সিগাছা	১৮৭৬৯.১	১৩০২.৮	১৬৫৬.১	৬৫৫.১	২৮৭৭.৯	২৫২৬১	১
ময়মনসিংহ	নান্দাইল	২১৩৮৪.৮	১২২.১	১৯৬৯.১	৪০৪.৫	৩২৬৬.৫	২৭১৪৭	১
ময়মনসিংহ	ত্রিশাল	২১৫২২.৮	২২.৮	৫৯৫৯.১	১৫.২	৬২৪.১	২৮১৪৪	১
নরসিংদী	মনোহরদী	৭৬৫৯.২	৩৪৪৫.৬	১২৪১.৮	৮৯০.১	১৯০২.২	১৫১৩৯	১
নেত্রকোনা	পূর্বধলা	১৯৩২৩.৩	১০৯.২	১২৮.৪	-	৫৪৫২.১	২৫০১৩	১
রাজবাড়ী	পাংশা	২৫০৫৫.২	৭২.১	৭৪০৯.১	৭.২	৭২১.৪	৩৩২৬৫	১
শেরপুর	বিনাইগাতী	১২৯৫১.৪	৪০৬৫.৯	১২৭৯.৪	-	১০২৫.২	১৯৩২২	১
শেরপুর	নকলা	১০১৭৪.৩	১৮২৬.৭	২৬১২.৯	১৩৮.৭	৬৭৮.৩	১৫৪৩১	১
শেরপুর	নালিতাবাড়ী	২৩৫৬৩.০	১৬০৪.৮	৩৮৯১.২	-	১৫৭৮.৯	৩০৬৩৮	১
শেরপুর	শেরপুর সদর	৯৫২৫.৭	১৮৯৩৯.৬	৩১০৩.৬	১১০০.৪	১৫৪.৭	৩২৮২৪	১
শেরপুর	শ্রীবদী	১১৪৫০.৩	৭১৭৪.০	-	১৩২৯.১	২৬৬৬.৫	২২৬২০	১
টাঙ্গাইল	দেলদুয়ার	৫৫৫৯.৭	৭৮০৩.৮	৪৪১.৬	৭.২	২০২.৭	১৪০১৫	১
টাঙ্গাইল	কালিহাতী	৭৭৫২.৭	১০৪৪৪.৮	২৮০৯.২	৩৩৭.৪	১৪৪৫.৯	২২৭৯০	১
টাঙ্গাইল	মধুপুর	১৬৩০৮.৫	১৭৩৭৬.৮	১২১০.২	৬৬৪১.৪	১২৪০.১	৪২৭৭৭	১
টাঙ্গাইল	টাংগাইল সদর	৬৩৯৮.০	১১৬৩০.৯	৪৪৮৩.৪	২৭.৩	৪৯৭.৪	২৩০৩৭	১
বাগেরহাট	বাগেরহাট সদর	৮৬৪৫.৯	৫৩২১.০	২২৩৬.৬	৫২৯.১	৬৮৫.৪	১৭৪১৮	১
বাগেরহাট	কচুয়া	৭১২৩.৫	১০৪৩.২	২৭৮.৭	-	৮৫.৭	৮৫৩১	১
বাগেরহাট	মোড়েলগঞ্জ	১১৭৭৩.৫	১৫৯৩৪.৫	৪৮০৪.৫	-	৬৬৫.৫	৩৩১৭৮	১
বাগেরহাট	শরণখোলা	২৪২৪.৭	৫৭৫১.৬	-	১৭৮৯.৭	-	৯৯৬৬	১
চুয়াডাঙ্গা	আলমডাঙ্গা	২৫৬২১.৩	১৯৬.৩	৫০.৯	-	১৭৫৯.৫	২৭৬২৮	১
চুয়াডাঙ্গা	চুয়াডাঙ্গা সদর	২১০৯৭.৮	১৪৮.৭	৫২.১	-	১৮২৯.৪	২৩১২৮	১
চুয়াডাঙ্গা	দামুড়ছদা	২২২০৩.৩	২৭২.৩	৪৮.১	-	৩৪৬০.৩	২৫৯৮৪	১
চুয়াডাঙ্গা	জীবননগর	১২০২৭.৪	১৮৭৫.৮	১১০৩.০	-	৮৯২.৯	১৫৮৯৯	১
যশোর	বাঘেরপাড়া	১৫৮৬৯.৯	-	২২২৯.৭	-	৭৭৪.৪	১৮৮৭৪	১
যশোর	চৌগাছা	৩২৭৭.৭	১৫৯২২.৪	-	১৪৯৫.৮	১৮৮৮.১	২২৫৮৪	১
যশোর	ঝিকরগাছা	-	২১৬১৬.০	-	১৪০৪.১	১৩৬০.৯	২৪৩৮১	১
যশোর	কেশবপুর	৬৭৩.৯	১৪১০০.৯	১২১.৯	১২০৬.৬	২৬৯৫.৭	১৮৭৯৯	১
যশোর	যশোর সদর	১৯২০৩.৩	৮৫৮৬.৬	১৫৫০.০	১০১৫.০	১২০৭.১	৩১৫৬২	১
যশোর	মনিরামপুর	৪০৭৭.২	২০৯৯৯.১	১৬৩০.৯	১৬২৪.১	৪১৬৪.৮	৩২৪৯৬	১
যশোর	শার্শা	-	২১৩০১.৪	-	২২৬২.৮	৪৩৩৪.৯	২৭৮৯৯	১
বিনাইদহ	হরিণাকুন্ডু	১৭৮৩৯.৪	১৪.৫	২৮.৯	-	৭.২	১৭৮৯০	১
বিনাইদহ	বিনাইদহ সদর	৩০৫০৬.২	-	৩৯১৯.৬	-	১৬৩০.২	৩৬০৫৬	১
বিনাইদহ	কালিগঞ্জ	২৩১৮২.৭	১৫.১	১৭৩২.৯	-	৫২৭.৪	২৫৪৫৮	১
বিনাইদহ	কোটচাঁদপুর	১০৭৩৪.৮	৫৩.৮	৭৭৯.৭	-	৩২২.৭	১১৮৯১	১
বিনাইদহ	মহেশপুর	৪৫৫২.১	২২৩১৪.৯	১৪৩.২	১৯১.০	৬৭৩২.৭	৩৩৯৩৪	১
বিনাইদহ	শৈলকুপা	২৫৮১২.২	১৪.৮	৩৫৭৩.৫	-	৬৬৪.৫	৩০০৬৫	১

জেলা	উপজেলা	অধিক উপযোগী	উপযোগী	মাবারি উপযোগী	কম উপযোগী	অনুপযোগী	মোট আয়তন	আমন জোন*
খুলনা	বাটিয়াঘাটা	১১৫০০.৩	১৯৯২.০	৪১৮৩.৯	৫১.৮	১৬২.৯	১৭৮৯১	১
খুলনা	দিঘলিয়া (দৌলতপুর)	১২০১.৩	২৯৮২.৩	১২৬.০	-	৯২.৪	৪৪০২	১
খুলনা	খুলনা মেট্রো	২১২০.০	-	-	-	-	২১২০	১
খুলনা	ফুলতলা	১৬৬৩.৫	১৯৫২.২	৫৭৭.৪	-	৬০৪.৯	৪৭৯৮	১
কুষ্টিয়া	ভেড়ামারা	৭৯৭৬.১	৬০৩.০	১৪৪.২	১০৭৪.৮	২৩৫.৯	১০০৩৪	১
কুষ্টিয়া	খোকসা	৫১০০.৬	১৮৪৪.৮	-	-	৫৮০.৬	৭৫২৬	১
কুষ্টিয়া	মিরপুর	২১৭৩৭.৭	৩০০.৯	১১০.১	৫৫০.৪	৩৪৮৬.০	২৬১৮৫	১
মাগুড়া	মাগুড়া সদর	২৪৩৪২.৮	৬১৪.২	৫২৮৮.০	-	২২৪৭.০	৩২৪৯২	১
মাগুড়া	শালিখা	১৪৩৬২.২	-	৩৩২৪.২	-	১১১০.৬	১৮৭৯৭	১
মাগুড়া	শ্রীপুর	১০৫১৭.৩	৩০২.৩	১২৯৮.৩	-	১৪৭০.১	১৩৫৮৮	১
মেহেরপুর	গাংনী	২৫১৪৯.৮	৪৩৯.৪	১২২.০	-	৩৩৮৪.৮	২৯০৯৬	১
মেহেরপুর	মেহেরপুর সদর	২৬২২০.৫	১৩৭.২	-	-	৪১২৫.২	৩০৪৮৩	১
সাতক্ষীরা	কলারোয়া	-	১৩২১৮.৯	-	১৩.৩	৩৬৬০.৮	১৬৮৯৩	১
সাতক্ষীরা	তাল	১১৩৫.১	২২৪৬৯.৭	-	২৩৮৯.৬	৭৬১.৭	২৬৭৫৬	১
বগুড়া	আদমদিঘী	৯৭৮৬.৭	৩৬১৬.৩	২১৮.৫	-	৯৯৪.৫	১৪৬১৬	১
বগুড়া	বগুড়া সদর	২১৮৮৮.৭	৮০৪৫.৫	১১৬৮.৫	৮৯৩.১	৮৭৮.২	৩২৮৭৪	১
বগুড়া	ধুনট	১৭০২৪.৭	-	৪৭০.৪	-	২৬২০.৯	২০১১৬	১
বগুড়া	দুপচাঁচিয়া	১১৭৬৬.৮	২৪১১.৭	-	-	১৬৫.৫	১৪৩৪৪	১
বগুড়া	গাবতলী	১৫৯৬৭.১	-	২৩৭৮.৫	-	৬৮৯.৪	১৯০৩৫	১
বগুড়া	কাহালু	১৯৩৪০.৫	১৯৩৫.৬	-	৩১.৯	৮.০	২১৩১৬	১
বগুড়া	নন্দীগ্রাম	২০৯৪২.৬	-	৮০.৪	-	৩২২৫.০	২৪২৪৮	১
বগুড়া	শেরপুর	১৮৪৬১.৯	১২৪৯.৬	২৩০০.৫	-	৩৩৬৮.০	২৫৩৮০	১
বগুড়া	শিবগঞ্জ	২৩০৩৩.৮	২০২৭.৬	৪৩৭.৮	৯৯০.৮	-	২৬৪৯০	১
বগুড়া	সোনাতলা	৮৭৩৭.৮	-	১৬০৪.৩	-	৮০৯.৯	১১১৫২	১
দিনাজপুর	বিরামপুর	১১৪৭৪.৫	৬২২৩.৮	৩২১.৩	৮৯০.৪	-	১৮৯১০	১
দিনাজপুর	বীরগঞ্জ	২৫১৫৯.৩	৯৮৯৮.৫	৬৯৬.৬	৬৭২.৩	২৬৭.৩	৩৬৬৯৪	১
দিনাজপুর	বিরল	১৪৬৩৭.৮	১৩৮৬৭.৮	১৭৪৮.৫	৫৮৫.৫	১৩৬.৪	৩০৯৭৬	১
দিনাজপুর	বোচাগঞ্জ	১৬৯২৫.৯	২৬১৬.৮	৬৩.২	৭.৯	২৩৭.২	১৯৮৫১	১
দিনাজপুর	চিরির বন্দর	১৮৮৭৬.৮	৮১৩৩.৭	৯৪.০	২১১.৬	২৮৯.৯	২৭৬০৬	১
দিনাজপুর	ফুলবাড়ী	১১১৯২.৪	৯৩৭৫.৮	১৩৬.৭	-	-	২০৭০৫	১
দিনাজপুর	হাকিমপুর	৬৭৭৪.৫	১৩৮৩.৭	৭৯৯.৮	-	-	৮৯৫৮	১
দিনাজপুর	কাহারোল	৯৭৮৬.১	৭৩৫৬.৬	১৭৪.৬	২০৫.০	৯৮.৭	১৭৬২১	১
দিনাজপুর	খানসামা	১৩৭১৪.১	২৩৩.৩	২৯১.৬	৩০৬.২	২১৮.৭	১৪৭৬৪	১
দিনাজপুর	দিনাজপুর সদর	৮৮০৮.১	১৯৩৫৬.১	৮৬৯.৯	২০২.০	৩৮.৮	২৯২৭৫	১
দিনাজপুর	নবাবগঞ্জ	১৩৫৭৬.৯	৭৬৮৯.৭	৩৮৭৩.৯	১৮০২.৫	-	২৬৯৪৩	১
দিনাজপুর	পার্বতীপুর	১৬০৬৩.০	১৭৩৬৪.৬	২৬১০.৮	-	৩৪৪.৫	৩৬৩৮৩	১
গাইবান্ধা	গাইবান্ধা সদর	৭১৭৩.২	১৫৮৫৫.৪	১৭৫৯.০	৯৪৪.১	১৪৪৪.৩	২৭১৭৬	১
গাইবান্ধা	গোবিন্দগঞ্জ	৩১০৯৯.০	৪১৫৮.৩	১১৪৬.১	১৩০৭.৭	৬৫৩.৯	৩৮৩৬৫	১
গাইবান্ধা	পলাশবাড়ী	১২৮৬৬.৭	১৭৮২.৮	৬৬৭.৬	-	২৯৫.৯	১৫৬১৩	১
গাইবান্ধা	সাদুল্যাপুর	৮২০৩.৫	৯৩৩০.৪	২২৯৩.২	৭.৯	২৬৭.৯	২০১০৩	১
জয়পুরহাট	আক্কেলপুর	৩২২৬.৫	৭৫৯০.২	১৬২১.৩	-	-	১২৪৩৮	১

জেলা	উপজেলা	অধিক উপযোগী	উপযোগী	মাঝারি উপযোগী	কম উপযোগী	অনুপযোগী	মোট আয়তন	আমন জোন*
জয়পুরহাট	জয়পুরহাট সদর	১৪৮৩৮.৩	৫৬৭৯.১	২০৫.৬	-	-	২০৭২৩	১
জয়পুরহাট	কালাই	১০৬৫৮.৫	৩৫৩৬.৫	২৪.৫	২৪.৫	-	১৪২৪৪	১
জয়পুরহাট	ক্ষেতলাল	১০২১০.১	৩১৪৪.৬	৭১.৩	-	-	১৩৪২৬	১
জয়পুরহাট	পাঁচবিবি	১৫৮৬৬.০	৮৮২৯.৩	১৪৫৩.৭	-	-	২৬১৪৯	১
কুড়িগ্রাম	ফুলবাড়ী	৪১৯৪.৫	৬২৪৩.০	৫২৩.২	২৫৯৮.৩	-	১৩৫৫৯	১
কুড়িগ্রাম	রাজারহাট	৮৭৬২.১	২৬১৪.৪	১৪৭১.৬	১৩৮১.৯	-	১৪২৩০	১
লালমনিরহাট	আদিতমারী	৮১৪৩.৬	৭৩২১.৪	৮৮৩.৫	৭৬৯.৮	৪৩.৭	১৭১৬২	১
লালমনিরহাট	কালীগঞ্জ	৪১৩৯.৬	১৩৩০৭.৯	২৬১৩.১	১১৪৯.৪	৩৫.৯	২১২৪৬	১
লালমনিরহাট	লালমনিরহাট সদর	৯১৭৮.৮	৭৯০৩.৭	১৭৩১.০	২৪২৩.৫	-	২১২৩৭	১
লালমনিরহাট	পাটগ্রাম	১৬৫৬৪.০	৩১৭৯.৭	২৪২৪.৫	১৯.৯	-	২২১৮৮	১
নওগাঁ	বদলগাছি	৬০২০.৫	১০২৮৬.৩	১১২৭.১	-	১১৪.১	১৭৫৪৮	১
নওগাঁ	ধামইরহাট	৪২৫৫.৭	২১৬১২.৩	২৬০.৪	-	৬২৬.৬	২৬৭৫৫	১
নওগাঁ	মহাদেবপুর	১০০৮৮.২	২৩৬৭৩.১	৩৫৩.৭	-	৬২৭.০	৩৪৭৪২	১
নওগাঁ	নিয়ামতপুর	৩৯.২	৩৭৮২৯.৭	১১৭.৬	-	৭৫২.৫	৩৮৭৩৯	১
নওগাঁ	পত্নীতলা	২৮৩৬.৩	২৬১৬৫.৭	-	-	৩৭৭৯.০	৩২৭৮১	১
নওগাঁ	পোরশা	১২৩.৪	১৮৯১৭.০	৪৬৮.৮	-	৩১৪১.৯	২২৬৫১	১
নাটোর	বাগাতিপাড়া	১১১৭৯.৯	-	২৯১.১	-	-	১১৪৭১	১
নাটোর	লালপুর	১৯৬৪৮.৮	১৫২৫.২	১৮৪০.৮	২১৭৭.৪	৮০৯.৯	২৬০০২	১
নবাবগঞ্জ	নাচোল	১৫০৫.২	২৩৩৫৯.২	১২৩৩.৮	-	৩২.৯	২৬১৩১	১
নবাবগঞ্জ	শিবগঞ্জ	১৯৩৮৮.০	১৪৯১১.৯	৫৫৯৫.১	৩৪১৫.১	১৫৭৪.৯	৪৪৮৮৫	১
নিলফামারী	ডোমার	৭৩০৬.৩	৮৭১২.২	৩৮৬২.৬	৯৭৯.৯	-	২০৮৬১	১
নিলফামারী	জলঢাকা	১০২৮০.৮	৮৮৮৩.৭	৫৭৫২.৯	৩২৯.৬	-	২৫২৪৭	১
নিলফামারী	কিশোরগঞ্জ	৫৪২০.৯	১৫৬৭৬.১	২৪৩৮.১	১৭৫.৯	-	২৩৭১১	১
নিলফামারী	নীলফামারী সদর	১৪৪৯৫.৮	১২৯২৯.৪	৫১৪৫.৮	১৩৮.০	-	৩২৭০৯	১
নিলফামারী	সৈয়দপুর	৫৫২৩.৮	৪৩৫৮.৩	২৫৪.৪	১২৩.১	১৬.৪	১০২৭৬	১
পাবনা	ঈশ্বরদী	১২৫৬০.৩	২৫৬৮.৩	৪২০০.৮	৭০.৪	৪২২.২	১৯৮২২	১
পঞ্চগড়	আটোয়ারী	১৫১৬৬.২	৩৮০০.৯	১১৯১.৯	-	-	২০১৫৯	১
পঞ্চগড়	বোদা	২০৯৭৮.২	৩০৩১.৪	২৩৯৫.৯	৬৭.৫	-	২৬৪৭৩	১
পঞ্চগড়	দেবিগঞ্জ	১৫৩৫০.৩	৪৩২৫.১	৪৩০৩.৬	৭২.০	-	২৪০৫১	১
পঞ্চগড়	পঞ্চগড় সদর	১১৪৭৪.৬	১৮১০৫.৮	১৪৬৭.৭	-	-	৩১০৪৮	১
পঞ্চগড়	তেতুলিয়া	২২৭৭.৩	১০৭২০.১	৩৬৫৬.৭	-	১০১.৮	১৬৭৫৬	১
রাজশাহী	বাঘা	৭০৪৪.৩	৩১৭৮.৫	৩৫০.২	১৬৭১.৯	৮৫৯.১	১৩১০৪	১
রাজশাহী	চারঘাট	৭৯৮১.৮	৪৩৯৪.১	৫৯.২	১৭৭.৫	৮১.৪	১২৬৯৪	১
রাজশাহী	দুর্গাপুর	১১১৯৪.৮	২১৯৪.২	২৬১৯.৬	-	২০১.৫	১৬২১০	১
রাজশাহী	গোদাগাড়ী	২৮৪৭.৩	৩৫৮৯৩.০	২৭৯৪.৭	২১৯.০	৪৭৩.১	৪২২২৭	১
রাজশাহী	মোহনপুর	৯২৭৮.৮	৮৪৬.২	২৩১৯.৭	-	৭০০.৩	১৩১৪৫	১
রাজশাহী	পবা	৯০৮১.৫	৮২০১.৯	২১৩৯.৬	৩৯.৬	২৭৭.৪	১৯৭৪০	১
রাজশাহী	পুঠিয়া	১০৯২৩.৫	৩১৮৩.২	১৭৮৬.৮	-	২২.৫	১৫৯১৬	১
রাজশাহী	তানোর	২২৬.৯	২৩৮৬৬.৪	৮৬৮.৩	-	৯৯৩.৫	২৫৯৫৫	১
রংপুর	বদরগঞ্জ	২৬৪১.০	২১৭৩৩.৫	৬৭৮.৪	২২৩৭.২	-	২৭২৯০	১
রংপুর	গংগাচরা	৩৮২৬.৬	১১৮৮৩.০	১৭৬৫.৪	৪৬৬.০	-	১৭৯৪১	১

জেলা	উপজেলা	অধিক উপযোগী	উপযোগী	মাবারি উপযোগী	কম উপযোগী	অনুপযোগী	মোট আয়তন	আমন জোন*
রংপুর	কাউনিয়া	৫৩৭৪.১	৪২৫৭.৫	২৭৫৫.৩	২৬৫.১	-	১২৬৫২	১
রংপুর	রংপুর সদর	৬৩১৯.১	২০১৮৪.২	-	২৬০.৭	-	২৬৭৬৪	১
রংপুর	মিঠাপুকুর	২২৫৩১.৫	১৭০৮৭.২	-	৫০০৪.৪	-	৪৪৬২৩	১
রংপুর	পীরগাছা	৫৩৯৬.৪	১৫৩৯১.৮	১৭৬৫.৩	৫২৬.৫	-	২৩০৮০	১
রংপুর	পীরগঞ্জ	১৬৩৮৮.৬	১১৭৫৫.০	৩৬৪৬.২	৪৫৪৮.১	-	৩৬৩৩৮	১
রংপুর	তারাগঞ্জ	৪৭২৫.৫	৬৭২৪.৫	-	৪৬.০	-	১১৪৯৬	১
সিরাজগঞ্জ	কামারখন্দ	৬৪২৩.৭	-	১০৪৪.৯	১৬১.৯	৫১.৫	৭৬৮২	১
সিরাজগঞ্জ	রায়গঞ্জ	১৯৩৫৬.৪	-	২১৬১.২	-	২১১.৪	২১৭২৯	১
সিরাজগঞ্জ	উল্লাপাড়া	২৪৮৩৬.৯	-	৫৭১৬.০	২৫৬.৩	৪২৯৪.৮	৩৫১০৪	১
ঠাকুরগাঁও	বালিয়াডাংগী	২৩২১৭.৮	২৩৪৭.২	-	-	-	২৫৫৬৫	১
ঠাকুরগাঁও	হরিপুর	১৪২৫৮.৬	১৬৩৭.৪	১৭৬৬.২	১০১.২	৩০৩.৬	১৮০৬৭	১
ঠাকুরগাঁও	ঠাকুরগাঁও সদর	৪০৮১৫.৩	১১৪৭১.৭	৬০৭৪.৩	১৯২১.৭	-	৬০২৮৩	১
মৌলভীবাজার	কমলগঞ্জ	২৮২৭৩.৬	-	৩৬৫.০	৯৬৭.৯	৯৭৩.৪	৩০৫৮০	১
							৩৭১৯১৯৫	১৭৪
বরগুনা	আমতলী	১৪৫১২.৫	১৪০৩৪.২	১২৫৭৪.৮	২৮২১.৪	২২৭.০	৪৪১৭০	২
বরিশাল	হিজলা	৪১৯৮.১	-	১০৯৪৪.৪	-	৪৫১১.৪	১৯৬৫৪	২
বরিশাল	বরিশাল সদর	১২০২১.৭	-	৭১১৩.১	-	৮৬.১	১৯২২১	২
বরিশাল	মেহেন্দিগঞ্জ	১০৩৩৫.১	-	১৫১৭১.২	-	১০২.৭	২৫৬০৯	২
বরিশাল	মুলাদী	৭৮০৬.৯	১৮৯.৬	১০৭১৪.৭	-	৭৩.৭	১৮৭৮৫	২
ভোলা	ভোলা সদর	৩৩৩৮.৬	৫৪০৫.০	১২২৭৩.৩	২১৩.৩	২২৪২.৯	২৩৪৭৩	২
ভোলা	বোরহানউদ্দিন	২৩৫০.৬	৪৫৭২.৯	৯১৭২.৮	২২৫৬.০	২৮৩.৭	১৮৬৩৬	২
ভোলা	দৌলতখান	-	১০৮৬.২	৬৫১৩.৩	৬৫২.৫	১৫০.০	৮৪০২	২
ভোলা	লালমোহন	৭৮১২.১	৫০৯০.৯	৪৮৩০.৭	১৪১৩.৪	২৪১১.৯	২১৫৫৯	২
ভোলা	তজুমদ্দিন	৩৩৬৩.১	৯০০.৬	৫১৩২.৩	৭৮৯.০	-	১০১৮৫	২
পটুয়াখালী	কলাপাড়া	-	১৫২৫৩.৮	১৩৮১৭.৬	৪০৩২.৪	২১৬২.২	৩৫২৬৬	২
পিরোজপুর	নাজিরপুর	৮৭৪১.৩	৬৮৫.৫	৪১১৯.৮	-	৩১২৩.৪	১৬৬৭০	২
চাঁদপুর	চাঁদপুর সদর	৪২১৯.৬	৩৫৯.৩	৬৫৩৩.৬	-	১৩৮৮.৪	১২৫০১	২
চাঁদপুর	হাইমচর	১৩৬৭.১	৩০৭৯.৪	৭৬৬.৫	-	১৩৮৫.০	৬৫৯৮	২
চাঁদপুর	হাজীগঞ্জ	-	৩৪৪৩.৯	৭৭৬০.১	-	২২৬৮.১	১৩৪৭২	২
চাঁদপুর	কচুয়া	৩০৭১.০	৩৬২৩.৩	৭৯৬০.৪	-	৩১৩৮.৪	১৭৭৯৩	২
চাঁদপুর	মতলব	২৪৩.৯	৫৫৪২.৯	১৪৪২৭.৫	১৩.২	৬৩৮৬.৬	২৬৬১৪	২
চাঁদপুর	শাহরাস্তি	২৪৪৩.৭	৪৩৫৫.৭	২৮৫১.০	-	২১৬৬.৫	১১৮১৭	২
কুমিল্লা	বরুড়া	২৪১৫.৯	৬৪১৭.৭	৫৬০৭.৯	৪০৪২.৩	৪৭.২	১৮৫৩১	২
কুমিল্লা	বুড়িচং	৬১৫৭.১	২০৫৪.৭	৪১২৩.৮	-	৪৬৫.৪	১২৮০১	২
কুমিল্লা	কুমিলা সদর	১২৫৫৬.৮	১৯৫৯.৬	৩৮০৩.৯	-	২২৫১.৬	২০৫৭২	২
কুমিল্লা	লাকসাম	১২৮৫৯.০	৫৭২.৩	১৬১৬৮.৬	-	৩৭৯৯.১	৩৩৩৯৯	২
ফেনী	দাগনভূঞা	৭৪৪৫.৭	১১২৯.৮	৩৪৫২.২	-	৩৩৭.৪	১২৩৬৫	২
লক্ষ্মীপুর	লক্ষ্মীপুর সদর	১২৪৫২.৫	২৮১৯.১	১৫২৩০.৩	২১৮.৭	২২০৪.৫	৩২৯২৫	২
ফরিদপুর	আলফাডাংগা	২৭৮৯.৪	-	৭১৯৫.৮	-	৫৫৫.৯	১০৫৪১	২
ফরিদপুর	ভাংগা	৫৬২৩.৪	৪৩৪.৩	৯৩৩৪.২	-	১৭৬০.২	১৭১৫২	২
ফরিদপুর	বোয়ালমারী	১৫৩০৪.২	৬.০	৬৪৭৩.৪	-	১০০৩.৪	২২৭৮৭	২

জেলা	উপজেলা	অধিক উপযোগী	উপযোগী	মাঝারি উপযোগী	কম উপযোগী	অনুপযোগী	মোট আয়তন	আমন জোন*
ফরিদপুর	নগরকান্দা	১২১৩২.৩	২২১.০	১৮৯২৪.১	-	১০৯৭.৬	৩২৩৭৫	২
জামালপুর	বকসীগঞ্জ	৯৫৫.০	৯০৫৯.৮	৬২৬০.১	১৪৪৫.৬	৬৯৩.৪	১৮৪১৪	২
জামালপুর	জামালপুর সদর	২৪৬৭৭.২	৩৬৮৮.৯	১০৬১৩.১	২৭৮১.৬	৫১৩.২	৪২২৭৪	২
জামালপুর	মেলান্দহ	১৩৭৮৭.২	২৯৭.০	৫৯০১.০	৫৪৭.১	১৫.৬	২০৫৪৮	২
কিশোরগঞ্জ	ভৈরব	৩৪০০.০	৫২১.৫	৩৩৫২.৬	-	৩৩.৯	৭৩০৮	২
কিশোরগঞ্জ	কটিয়াদী	৮৮৯৬.৯	৩৪৪৭.২	২১০৯.৮	-	২৮৭৫.১	১৭৩২৯	২
কিশোরগঞ্জ	কুলিয়ারচর	৫২৩১.৭	৭১৪.৮	৯২৭.৭	-	১১৯৩.৯	৮০৬৮	২
মাদারীপুর	কালকিনি	৭৬৬৭.৫	৪৭০৬.৮	৬৪৬৭.৪	২১.৬	৩৫০৬.৮	২২৩৭০	২
মাদারীপুর	মাদারীপুর সদর	৭৭৯৭.৯	২৭৬৮.০	৭৯৬১.৬	-	৪০৯২.৪	২২৬২০	২
মাদারীপুর	শিবচর	৭৮০৬.৪	৪৯১৩.২	৬৮৫১.৯	-	২৬৯৩.৪	২২২৬৫	২
মানিকগঞ্জ	মানিকগঞ্জ সদর	৫৬০৫.৩	৪০১৬.৮	৪৬৫৭.২	৩৭৪.২	৩২৪৩.৪	১৭৮৯৭	২
ময়মনসিংহ	গফরগাঁও	২১৪৫৮.৪	-	৫৪২৯.৬	২০৫০.০	৩০২৩.০	৩১৯৬১	২
নরসিংদী	শিবপুর	৫২৭৮.৩	৩৯৪২.৩	৩৬৮০.৪	৪৮৪.৬	২৮৬৮.৪	১৬২৫৪	২
নেত্রকোনা	আটপাড়া	৭৯৬৭.২	-	৪৮৬৮.০	-	৩২৬২.৭	১৬০৯৮	২
নেত্রকোনা	কেন্দুয়া	১৪৮৯৮.৮	-	২৭০২.৯	-	৬৯৪৮.৪	২৪৫৫০	২
রাজবাড়ী	বালিয়াকান্দি	১১৭৭৫.৬	-	৫১৬৯.৪	-	১৬৪২.৯	১৮৫৮৮	২
রাজবাড়ী	গোয়ালন্দ	৩৫.৭	৮৩৮.৮	৯৩২৫.৫	-	-	১০২০০	২
রাজবাড়ী	রাজবাড়ী সদর	১৫৩৩৭.৫	১৯১২.৩	৪৪৪৩.৭	-	৫৫৬.৪	২২২৫০	২
শরীয়তপুর	ভেদরগঞ্জ	৭.৬	৫০৬০.২	৯৯৩১.৩	-	২২৩৮.৯	১৭২৩৮	২
শরীয়তপুর	ডামুড্যা	১৬০৮.৬	৪০২.১	৪৪০৭.৮	-	৯৯৩.৫	৭৪১২	২
শরীয়তপুর	গোসাইরহাট	৪৬৬৫.০	১৬৪০.৮	৫৬৬২.৩	-	১৫৫৫.০	১৩৫২৩	২
শরীয়তপুর	নড়িয়া	১২২৯.৮	৩৫৯৯.৩	৭৯৫২.০	২৫.৮	২৬৭২.১	১৫৪৭৯	২
শরীয়তপুর	শরীয়তপুর সদর	৪০৯১.৬	৬৬৮.৭	৪৮২২.৬	-	১৬১৫.১	১১১৯৮	২
টাঙ্গাইল	বাসাইল	২০৪২.৪	৩৭৪৯.৫	৫৬৫৭.৭	-	১৬৪৭.৪	১৩০৯৭	২
টাঙ্গাইল	ভূঞাপুর	৩৪৬৪.১	৬৬৮৬.৬	৪০৯২.০	২০৭৭.১	৬০৭.২	১৬৯২৭	২
টাঙ্গাইল	গোপালপুর	৯৫৯০.৩	৩৩৬৬.৬	২২৯২.৬	২৬৮.৫	১৫৪৯.০	১৭০৬৭	২
টাঙ্গাইল	নাগরপুর	৮৩৬৫.৫	৫৫১৭.৯	৪৪৪১.৩	৩৭৫.৪	৭৫৭.৯	১৯৪৫৮	২
বাগেরহাট	ফকিরহাট	২৯৬৫.৫	৪১১৭.২	২৫৩১.৫	১১৬.৮	৩৪৫.০	১০০৭৬	২
বাগেরহাট	রামপাল	৬১১৫.৯	৭৫০২.৯	৯৭৯৫.৫	৯৯৯.০	২৮.৭	২৪৪৪২	২
খুলনা	তেরখাদা	৩২৭০.২	৪৯৯.৯	৮৭৫৫.৩	-	৩৪৭১.৬	১৫৯৯৭	২
মাগুড়া	মোহাম্মদপুর	৮৩৪৫.২	১৬৬০.২	৬৩৯১.১	২৩৫.১	১১৫৩.৩	১৭৭৮৫	২
নড়াইল	লোহাগড়া	১১৫৭৮.৬	২৬৬৮.৬	৪৬৬৮.২	২১৩.২	৩৫৪৩.৪	২২৬৭২	২
নড়াইল	নড়াইল সদর	১৩৭৩৩.৭	-	৭৪৯১.৭	-	৬০০৩.৬	২৭২২৯	২
দিনাজপুর	ঘোড়াঘাট	৩১০৬.৭	৫৪০৬.৫	৪৪৮৬.৬	২৪.২	-	১৩০২৪	২
কুড়িগ্রাম	নাগেশ্বরী	১৫২০৯.৪	৭৯৬২.৯	৪০৭২.২	৫৪৬৮.৮	২১৮৫.৭	৩৪৮৯৯	২
কুড়িগ্রাম	রৌমারী	১৪.৭	-	১৪৬৯২.৯	১২৫.০	২১০৯.৫	১৬৯৪২	২
লালমনিরহাট	হাতীবান্দা	৪৭৭৮.৩	৫৭৮৭.৩	৮৪৮৯.৯	১০৯৫.৫	-	২০১৫১	২
নওগাঁ	রানীনগর	১৩০৭৪.৬	৩৭৮.১	৪৫২৯.৬	-	৩৯৯২.৭	২১৯৭৫	২
নাটোর	বড়াইগ্রাম	১৫৩৭৪.৭	-	৪১২৯.৯	-	৫৫৪৮.৩	২৫০৫৩	২
নাটোর	গুরুদাসপুর	৭২৯৬.৫	-	৭০৭৬.৯	-	১৯৯৭.৭	১৬৩৭১	২
নাটোর	নাটোর সদর	১৭৯৬৩.২	৭৪২.৩	৬৫৩২.১	-	৬৬৯৫.৪	৩১৯৩৩	২

জেলা	উপজেলা	অধিক উপযোগী	উপযোগী	মাবারি উপযোগী	কম উপযোগী	অনুপযোগী	মোট আয়তন	আমন জোন*
		৪৬১৪.৬	২২৪১.৯	৩৬১১.৪	-	২১৮.১	১০৬৮৬	২
নবাবগঞ্জ	ভোলাহাট	১৩৬৬০.৫	৪৬৪৭.১	৭৬২৬.০	২১৫৩.৩	-	২৮০৮৭	২
নিলফামারী	ডিমলা	১৪১৯৫.১	৭৮৪৮.০	৯৪০৭.৫	৬০৩.৭	১৬৫১.৮	৩৩৭০৬	২
পাবনা	পাবনা সদর	১৪২৯০.৮	৬৬০.৮	৯২২৯.৬	-	৪২৪৫.৮	২৮৪২৭	২
রাজশাহী	বাগমারা	৬২২৩.৫	৪৮.২	২৪৭৪.২	-	১৩৩৭.০	১০০৮৩	২
সিরাজগঞ্জ	বেলকুচি	৬৯৯২.৫	-	৯৩০৯.৬	৪৪৫.৮	৪৩৮২.০	২১১৩০	২
সিরাজগঞ্জ	কাজিপুর	১৩২৪২.৮	৬.৯	৫৬১৩.৯	-	৪৩৬৩.৩	২৩২২৭	২
সিরাজগঞ্জ	শাহজাদপুর	১৫৬০২.৬	-	৪৯৮৪.৯	-	২০৮৮.৫	২২৬৭৬	২
সিরাজগঞ্জ	সিরাজগঞ্জ সদর	১৭৭৮৭.৩	৫৪৬৪.৪	৫৩৬৬.৯	১৬৭১.৫	৩৫৯.৮	৩০৬৫০	২
ঠাকুরগাঁও	পীরগঞ্জ	১৩৬২৩.৩	৩৯০০.৫	৯৫২০.১	৩০৮.১	-	২৭৩৫২	২
ঠাকুরগাঁও	রাণীশংকাইল	৬৮৩৯.৬	৬৫৭৩.২	৬২৭২.৫	-	২৬২০.৭	২২৩০৬	২
হবিগঞ্জ	বাহুবল	১০৩৪৮.২	২৮.৯	৪২৯১.৩	-	২০৯৮.৬	১৬৭৬৭	২
সিলেট	বিশ্বনাথ	৫০৬৬.০	৫৪৮১.০	১৭২৯.৪	২৩৯.৫	৩৬৬১.১	১৬১৭৭	২
সিলেট	গোলাপগঞ্জ						১৬২৪০৮৯	৮১
পটুয়াখালী	গলাচিপা	৩০৭৫৫.৮	২২০৮.৯	২৯২৯.৬	৬৮২৩.২	১৭০৩৪.৬	৫৯৭৫২	৩
ব্রাহ্মণবাড়িয়া	কসবা	১৪২৬.৩	৬৬৭৮.৫	৫৬৭৪.৮	-	৩৭৩৫.৪	১৭৫১৫	৩
চট্টগ্রাম	আনোয়ারা	৬২১৭.৪	৬৫৬.৯	-	-	২৫৮৬.৭	৯৪৬১	৩
চট্টগ্রাম	পটিয়া	৪৫১৩.৭	৩০৭৫.৭	-	-	৪৩৯৯.৫	১১৯৮৯	৩
চট্টগ্রাম	রাউজান	৬৩৪৭.৯	২৯৫০.৮	৫.৬	-	৪৫৭৯.৭	১৩৮৮৪	৩
চট্টগ্রাম	সন্দ্বীপ	৫৯৭৬.১	৫৯৯৫.৫	৭৮৩৮.৭	৫৩৫৫.২	২২২১.৬	২৭৩৮৭	৩
কুমিল্লা	দেবীদ্বার	৩৯৭২.৩	৮৪৯৩.৬	৯২.৭	৪০১৫.০	২১৮৯.৪	১৮৭৬৩	৩
ফেনী	ফেনী সদর	৯১০০.২	১৫১৪.৫	১২৩২.৬	২৬৮.৮	৩৪৭৪.৯	১৫৫৯১	৩
নোয়াখালী	চাটখিল	৩৪০৬.২	২৩৬৬.৩	১৩০১.৫	-	১৯১৮.০	৮৯৯২	৩
জামালপুর	দেওয়ানগঞ্জ	৩৪৪২.২	২৭০.৯	১২৯১০.৯	৬০৪৯.২	৩৩.৯	২২৭০৭	৩
জামালপুর	ইসলামপুর	৮৪৮৭.৫	২১৭০.০	১০৪০৩.৬	৫৩৯৪.২	৩০.৮	২৬৪৮৬	৩
জামালপুর	সরিষাবাড়ী	১৩৮১৯.৪	৮.০	১০৩৬.১	৬৪২৩.৬	২৭১.০	২১৫৫৮	৩
মানিকগঞ্জ	সাতুরিয়া	১৬১৯.০	৪০৩৬.৬	২৩১৬.৯	১৯৫৭.১	১৫৯৭.৪	১১৫২৭	৩
মানিকগঞ্জ	শিবালয়	৬৫৭.৫	১১২২.৫	৮২৭৫.৭	৯৮৩.০	২১২৫.৪	১৩১৬৪	৩
মানিকগঞ্জ	সিংগাইর	৪০৩৮.৭	২৭৮৪.০	৫৮৭৯.৯	১১৬৫.৬	৩৪৯৬.৮	১৭৩৬৫	৩
ময়মনসিংহ	ভালুকা	২২৫৩৭.৫	৭২৬২.৫	২৭৯৮.৯	৩৯৮৮.০	৭৪২৭.১	৪৪০১৪	৩
ময়মনসিংহ	ধোবাউড়া	১১৫৯২.৩	২০১৫.৪	৩৭৭৬.৮	-	৫৬২৫.৫	২৩০১০	৩
ময়মনসিংহ	ফুলবাড়ীয়া	১৭৯৮১.১	২৮৯৩.৭	৬৮১৬.৪	৩৭৫২.৫	৩১১০.৩	৩৪৫৫৪	৩
ময়মনসিংহ	হালুয়াঘাট	১৮৫২৬.৯	৫০০১.৭	১৬৭৭.১	-	৫৮৩০.৩	৩১০৩৬	৩
ময়মনসিংহ	ফুলপুর	৩২৪৮৪.৩	২১৬৩.৩	৪৩০৫.২	২১.৩	৭৮৪৮.৯	৪৬৮২৩	৩
নরসিংদী	বেলাবো	২৯৫২.৭	৩৪২৪.০	৮৬৮.৯	১০৩০.৯	৯৪২.৫	৯২১৯	৩
নরসিংদী	রায়পুরা	৭২৪৭.৬	২৮৮৮.৩	৬৭৩৯.৩	-	৬৯৫৪.৯	২৩৮৩০	৩
নেত্রকোনা	নেত্রকোনা সদর	১৭৮৮৫.৭	৬৯.৩	২১০২.৮	-	৬৫২৪.২	২৬৫৮২	৩
টাঙ্গাইল	ঘাটাইল	১২৬৯৬.৫	১০৯২৯.৩	৩৮৪৪.০	৯৬৩৪.৪	৩৮৩৫.৮	৪০৯৪০	৩
টাঙ্গাইল	মির্জাপুর	২৩৫২.৯	১৫২৩৭.৯	৯৪৮.৬	৩১১৪.৮	৮৭৬১.৮	৩০৪১৬	৩
টাঙ্গাইল	সখিপুর	৬৭৭২.৯	২১৫৪৭.৮	৩৪০৩.২	৬২৯৬.৩	২৯০৯.৮	৪০৯৩০	৩
বাগেরহাট	চিতলমারী	২৮১৩.৯	৩৩৮৬.৪	৫২৮৮.২	-	২৮২৩.৬	১৪৩১২	৩



জেলা	উপজেলা	অধিক উপযোগী	উপযোগী	মাঝারি উপযোগী	কম উপযোগী	অনুপযোগী	মোট আয়তন	আমন জোন*
বাগেরহাট	মংলা	-	১৩৫৭.৭	৯৬৫৮.৭	৩৪০৬.৬	-	১৪৪২৩	৩
যশোর	অভয়নগর	৯৫৩৬.২	২৫৬.৫	২১১১.১	-	৪৮৬০.২	১৬৭৬৪	৩
খুলনা	ডুমুরিয়া	১১৭৭৯.২	৬০২৪.৯	১০২৬৫.৭	৩৬৭০.৫	৪৮২৫.৭	৩৬৫৬৬	৩
খুলনা	রূপসা	২১২২.৫	৯২৩.৯	১৩৪২.১	৬.২	১০৩৬.৩	৫৪৩১	৩
কুষ্টিয়া	দৌলতপুর	১৯২৬২.২	২২৪২.২	১৬৩৫.১	৬২৫৭.৫	২৪৫৬.১	৩১৮৫৩	৩
কুষ্টিয়া	কুমারখালী	১০৫৩০.৩	১১৮৪.২	৮৫৫.০	২৮১৪.৪	১১১৫.২	১৬৪৯৯	৩
কুষ্টিয়া	কুষ্টিয়া সদর	১৬২৫৫.৮	২০৫৬.৩	২৪৩.১	৮০৫.৮	৩৯৩২.০	২৩২৯৩	৩
সাতক্ষীরা	সাতক্ষীরা সদর	-	১৭২৯৯.২	১৬০৪.৯	২২২৯.৯	৫৯৪৪.০	২৭০৭৮	৩
গাইবান্ধা	সাঘাটা	১০৮৮৩.০	১০৯৯.১	২৭৯৪.৩	১৮৪২.২	১৭১৮.৪	১৮৩৩৭	৩
গাইবান্ধা	সুন্দরগঞ্জ	১১৯৪৩.৯	১২৩০২.৩	২৩৪৫.১	৪৯১৬.২	১১৩৭.৫	৩২৬৪৫	৩
কুড়িগ্রাম	ভুরুঙ্গামারী	৪৫৫৪.৩	৯৫৬৮.০	১২১৮.৫	৪৬৫৪.২	-	১৯৯৯৫	৩
কুড়িগ্রাম	উলিপুর	১৮৩৯.৯	১৪৭০৬.৪	১৯৮৫.৩	৩৪১৪.২	৫০২০.২	২৬৯৬৬	৩
নওগাঁ	মান্দা	১৩৪৯০.১	৮২৪৬.১	২০৫০.০	-	১০৮৪৮.৯	৩৪৬৩৫	৩
নওগাঁ	সাপাহার	১৪৫.৯	১৩৭১৩.৫	৭১২.৩	-	৭০২৮.৪	২১৬০০	৩
নবাবগঞ্জ	গোমস্তাপুর	৫০১২.৩	১৬৩৭৮.৬	২২৮৬.৮	-	৩৮৫৬.৩	২৭৫৩৪	৩
নবাবগঞ্জ	নবাবগঞ্জ সদর	৯৪৪০.২	১০২১৩.৩	৩৮৪৪.২	৭০৫৭.১	৩০০৭.২	৩৩৫৬২	৩
পাবনা	আটঘরিয়া	৬৫৭১.৪	১১৯.৬	২৯৫৫.০	-	৪৯১৮.০	১৪৫৬৪	৩
পাবনা	চাটমোহর	৮০৮১.১	৫০৯.৬	৯৫৫৮.৯	-	৭৪৪০.৪	২৫৫৯০	৩
হবিগঞ্জ	চুনারুঘাট	১১০৮৫.১	৭৫৩৮.৯	৭১.৮	-	৯৪১২.১	২৮১০৮	৩
হবিগঞ্জ	মাধবপুর	১০৭২৬.১	৬৭৫৩.৮	১৮৮৮.৩	৩৩৮৫.৪	২৬২৮.৪	২৫৩৮২	৩
মৌলভীবাজার	কুলাউড়া	২৬৬৩৮.৭	২১৬৯.০	২৪৭১.৪	৪১৮.৭	১২০০২.২	৪৩৭০০	৩
মৌলভীবাজার	মৌলভীবাজার সদর	১০২৭৫.০	১২৮.১	৮৭৮৩.৫	৭.৫	৭৯৮৫.০	২৭১৭৯	৩
মৌলভীবাজার	শ্রীমঙ্গল	২২৭৩৯.৯	৫২০.৬	৯২৯.১	১৭৬২.২	৬৬৮০.২	৩২৬৩২	৩
সুনামগঞ্জ	ছাতক	৪৭৩৬.০	২০২.৫	১৮১২৬.০	-	১১৯৬৪.৫	৩৫০২৯	৩
সিলেট	বিয়ানীবাজার	৫৬৩৭.১	৩৩১৬.৭	৩৭১১.২	২০.১	৫৩৬২.৯	১৮০৪৮	৩
							১২৯৯২২০	৫২
বরিশাল	আগৈলঝাড়া	২১৮৬.৫	৩৭.৩	২২.৪	৯১৭১.৫	১৪৫৫.২	১২৮৭৩	৪
বরিশাল	উজিরপুর	৭৫৩৬.৮	২০৫.২	২৩৮৪.৯	৬৬৩৮.০	২৭৬৭.০	১৯৫৩২	৪
ভোলা	চরফ্যাশন	৩৬৯.১	৫৪৫৭.৮	১৩৯০৩.৮	৯৮৫২.২	১৫০৯৯.১	৪৪৬৮২	৪
ভোলা	মনপুরা	-	-	-	৪৯১২.৫	১০৪৮৫.৫	১৫৩৯৮	৪
বান্দরবান	আলিকদম	-	২০৩.৯	৮৩.১	৭৪৭.৬	২২৪২৯.৪	২৩৪৬৪	৪
বান্দরবান	বান্দরবান সদর	-	-	১০১.৮	-	১৫২৪৪.২	১৫৩৪৬	৪
বান্দরবান	লামা	-	২০৮.৩	৩৪৭.২	-	১৫৯০৮.৪	১৬৪৬৪	৪
বান্দরবান	নাইখনছড়ি	৩.২	৩.২	১৪২.৬	-	৮১০২.০	৮২৫১	৪
বান্দরবান	রোয়াংছড়ি	-	-	৪০.৩	-	১০২৩৩.৭	১০২৭৪	৪
বান্দরবান	রুমা	-	-	-	-	৭৩৯৬.০	৭৩৯৬	৪
বান্দরবান	থানচি	-	-	৭১.৪	১৪.৫	৫৫১২.২	৫৫৯৮	৪
ব্রাহ্মণবাড়িয়া	আখাউড়া	৯৬২.৮	১৬২৯.৩	২৮৫৬.৫	-	৩৩১১.৪	৮৭৬০	৪
ব্রাহ্মণবাড়িয়া	বাঞ্ছারামপুর	৪৫.৪	৩৪৭১.১	২৬৪৬.৮	১৬৫৬.১	৬৭৪৫.৬	১৪৫৬৫	৪
ব্রাহ্মণবাড়িয়া	ব্রাহ্মণবাড়িয়া সদর	৩৩৯৪.৮	১১৯০৫.০	৩০৩৮.৩	৮১২২.৭	১৬৬২৫.২	৪৩০৮৬	৪
ব্রাহ্মণবাড়িয়া	নবীনগর	৩৩৭৬.১	১৮৪৯.৬	১৪৩৪৪.৫	১৮৬৫.৮	৭৬৭৩.০	২৯১০৯	৪

জেলা	উপজেলা	উপযোগী	মাঝারি উপযোগী	কম উপযোগী	অনুপযোগী	মোট আয়তন	আমন জোনক
		২৩৬.২	১৫.৭	১৩১২৩.১	১২৬.০	১২৩২০.১	২৫৮২১
ব্রাহ্মণবাড়িয়া	নাসিরনগর	৪৯২.০	৪৫১৬.২	৩৫.১	২৯৭৮.৬	১০৪৮২.১	১৮৫০৪
ব্রাহ্মণবাড়িয়া	সরাইল	১০৪১৯.৮	২৪১১.৪	২৪৪.৫	৫৫৭.০	১২৩৯৬.৪	২৬০২৯
চট্টগ্রাম	বাঁশখালী	৭৮০.১	২৫২৫.২	৭৮০.১	-	৭২৮০.৬	১১৩৬৬
চট্টগ্রাম	চন্দনাইশ	৪৭০৭.১	১৪৮২.৮	১৪৫২.৩	-	১৬০০৫.৯	২৩৬৪৮
চট্টগ্রাম	ফটিকছড়ি	৫৪২১.৪	১৯৯.৪	২৯৯.১	-	৬৫৯৭.০	১২৫১৭
চট্টগ্রাম	হাটহাজারী	৬৩৮.৯	-	৫২৯৮.৯	-	৬৫৭১.৩	১২৫০৯
চট্টগ্রাম	লোহাগড়া	৯০৩১.২	২৭৯০.৬	১৭৪৬.১	-	৯১৪২.০	২২৭১০
চট্টগ্রাম	মীরশ্বরাই	৬০৬৮.৯	১৯৮০.২	৭৩৬.৩	১১.২	১০৭৫৪.৪	১৯৫৫১
চট্টগ্রাম	রাংগুনিয়া	৩৮৭৯.১	২৪৮৯.৬	২৬৪৫.৯	-	৭৪২২.৪	১৬৪৩৭
চট্টগ্রাম	সাতকানিয়া	৪৩৬০.২	২০৫.৭	৬৬৫.৫	-	৪০৪৫.৬	৯২৭৭
চট্টগ্রাম	সীতাকুন্ড	১২৫৯.৬	৪৯৯.২	৩৮০১.৯	৩৭৭১.২	১১৭৫.১	১০৫০৭
কুমিল্লা	ব্রাহ্মণপাড়া	৩৭৫.২	৬৭২৬.০	৬৫৩.১	১৮০.৭	৭৬৫৭.০	১৫৫৯২
কুমিল্লা	চান্দিনা	-	২০.২	২০৯০.৭	-	৩৭৫৩১.১	৩৯৬৪২
কুমিল্লা	দাউদকান্দি	-	১১৬.৫	৮৪০.৭	-	১২৭৯৩.৮	১৩৭৫১
কুমিল্লা	হোমনা	৩০৫৪.৮	৬০০৫.১	৬২৭৪.০	৪৬৩.১	১৩২৬৫.০	২৯০৬২
কুমিল্লা	মুরাদনগর	৬৩০৬.৬	৫২৪২.৬	৬৬৯৮.৯	৭৪৩.০	১৮৩৮৪.৯	৩৭৩৭৬
কক্সবাজার	চকরিয়া	৩২৪৪.১	১৪৭৬.০	৩৩৮৬.২	৪৮৯.৪	৭৬৭২.২	১৬২৬৮
কক্সবাজার	কক্সবাজার সদর	৫১৬.৩	২৪৪৬.৮	২৬৮২.৫	৩৪২.৩	১০১৩৫.১	১৬১২৩
কক্সবাজার	মহেশখালী	৬২২.৩	১৮৭৭.৭	৯৯১.৩	-	১১৫৬২.৭	১৫০৫৪
কক্সবাজার	রামু	১০১.৬	১২৫৫.৬	৪৫১.০	৬৩৮.০	১০৬১৩.৮	১৩০৬০
কক্সবাজার	টেকনাফ	৩৬৯.৭	৩২৯.৩	৮১৪.০	-	৬৭৪১.৯	৮২৫৫
কক্সবাজার	উখিয়া	-	২৮০.৩	৮১২.২	-	১৪৪৯৩.৫	১৫৫৮৬
খাগড়াছড়ি	দিঘীনালা	-	১৯০.৪	৫৯০.৭	৩.২	৭৭৮৫.৬	৮৫৭০
খাগড়াছড়ি	খাগড়াছড়ি সদর	৫.৬	-	১৮৭.৯	-	৪৪০৬.৬	৪৬০০
খাগড়াছড়ি	লক্ষ্মিছড়ি	-	১৩২.৪	৪১৭.৫	-	৭৯৪২.২	৮৪৯২
খাগড়াছড়ি	মহালছড়ি	-	-	৫৪৭.৪	-	৬৩১২.৬	৬৮৬০
খাগড়াছড়ি	মানিকছড়ি	-	১১৬.৯	৪৫৯.১	১৩৩.৫	১৭৯৪৫.৫	১৮৬৫৫
খাগড়াছড়ি	মাটিরাংগা	-	১৪৪.৫	৪৬৬.০	-	৯২৬৯.৫	৯৮৮০
খাগড়াছড়ি	পানছড়ি	-	২৯.১	১১০.৬	-	৯৫৯২.৩	৯৭৩২
খাগড়াছড়ি	রামগড়	২২১১.৮	৩১২৭.৮	১৬৪৫.৮	১৯০৪২.৩	১০৬৪৯.৪	৩৬৬৭৭
লক্ষ্মীপুর	রামগতি	৫৬২৯.২	৪৬০০.৯	৬৪৩৩.৩	১৯৬৪.৩	৮৬৬১.৩	২৭২৮৯
নোয়াখালী	কোম্পানীগঞ্জ	৯৮৩০.০	-	১১৪৫২.১	-	১৪৯৯৪.৮	৩৬২৭৭
নোয়াখালী	হাতিয়া	১৩১৮৪.৭	২০৮৪.৮	২৬৪৬১.০	২৫৪৯.৬	২৩৬৫৭.৯	৬৭৯৩৮
রাংগামাটি	বাঘাই ছড়ি	-	১০৬.১	৩৭৯.৫	৩১৪.২	১৬৩২৫.৩	১৭১২৫
রাংগামাটি	বরকল	-	-	১০৮.৩	৫.৮	১০১৯৮.৯	১০৩১৩
রাংগামাটি	কাউখালি	-	-	১৩১.৫	-	১২৬৮৯.৫	১২৮২১
রাংগামাটি	বিলাইছড়ি	-	-	৭৪.১	-	৫৬৬২.৯	৫৭৩৭
রাংগামাটি	কাপ্তাই	৫.৫	-	১২১.৬	-	৫৯৬১.৯	৬০৮৯
রাংগামাটি	জুড়াইছড়ি	-	২৮.৫	৮২.৬	-	১১৯৫৮.৯	১২০৭০
রাংগামাটি	ল্যাঙ্গাড়	-	-	৫৩৭.৪	৫৯৩.১	১২৪৯৫.৫	১৩৬২৬

জেলা	উপজেলা	অধিক উপযোগী	উপযোগী	মাঝারি উপযোগী	কম উপযোগী	অনুপযোগী	মোট আয়তন	আমন জোন*
রাংগামাটি	নান্নার চড়	-	-	৩৮২.৯	-	১০০৫০.১	১০৪৩৩	৪
রাংগামাটি	রাজস্থালি	২.৫	১.২	৮৭.৩	-	৩৫২৯.০	৩৬২০	৪
রাংগামাটি	রাংগামাটি সদর	-	-	১৮৫.৮	৩৭.২	৮৩২৩.০	৮৫৪৬	৪
ঢাকা	ধামরাই	২২২১.৩	৪৫৭০.৯	১১৯১৬.৫	১১৭০.৮	৬৫০৩.৫	২৬৩৮৩	৪
ঢাকা	দোহার	৩১০২.৬	১৩৫১.০	১২৪১.০	১১৯৩.৯	১৯৭৯.৪	৮৮৬৮	৪
ঢাকা	কেরানীগঞ্জ	১২৯৭.৬	২৩৮১.৪	১৭২৫.০	১০২২.৮	৬৭৯৩.২	১৩২২০	৪
ঢাকা	নওয়াবগঞ্জ	৯০১.৩	২৪২৪.২	৪৭৬৭.৬	৯৩.২	১১৩৩১.৬	১৯৫১৮	৪
ঢাকা	সাভার	১৪১৯.০	৬২৫১.১	৪৮০৭.৬	৪১৯৫.৯	৬৭৩৪.৩	২৩৪০৮	৪
গাজীপুর	গাজীপুর সদর	২৪৪০.০	১২৪২০.০	৬৩০০.০	৩৮৭০.০	১২০১০.০	৩৭০৪০	৪
গাজীপুর	কালিয়াকৈর	৩৮৫০.৪	৭২৫০.১	২৩২৬.৬	৪০৩৮.৮	১০০১৯.১	২৭৪৮৫	৪
গাজীপুর	কালিগঞ্জ	২০৭২.৬	১৫৮৮.৪	১৪৫২.৫	৫০০৩.০	৮৬২১.৫	১৮৭৩৮	৪
গাজীপুর	কাপাসিয়া	৬৪৯১.৬	৫৯২৮.৯	১৭৬৯.৭	১০৮৭১.০	৬৩৯৩.৮	৩১৪৫৫	৪
গাজীপুর	শ্রীপুর	৭১৩৭.৮	১৩৯১১.৫	৬৬০.৪	৯২৩৭.৬	১২৭০০.৭	৪৩৬৪৮	৪
গোপালগঞ্জ	গোপালগঞ্জ সদর	৭৫১০.৫	২২৫০.৭	৮১৮৮.৯	৪৭৮.৯	১৪১৩৫.০	৩২৫৬৪	৪
গোপালগঞ্জ	কাশিয়ানী	৮৫১৩.৯	১৩৪৮.০	৫১১৫.৪	৬৩১.৪	৭৩৩৬.২	২২৯৪৫	৪
গোপালগঞ্জ	কোটালীপাড়া	২০৯.৮	৪০.৩	৪৪৩৮.০	-	২৭৭৭৩.৯	৩২৪৬২	৪
গোপালগঞ্জ	মুকসুদপুর	৩৯৮৪.৮	৮৪১.৩	৯১৪৯.৯	৩৪৫.৬	১০০৩০.৪	২৪৩৫২	৪
গোপালগঞ্জ	টুংগীপাড়া	২৪০৬.৯	১১৬০.৯	২৬১৩.৫	-	৪৬৬১.৮	১০৮৪৩	৪
জামালপুর	মাদারগঞ্জ	৫৩২৭.৭	১৭৫৮.৪	৮৩২৮.৪	৬৬৫৭.৫	১০৫.০	২২১৭৭	৪
কিশোরগঞ্জ	অষ্টগ্রাম	-	-	১৮.১	৫০৬.৩	২৪৯৭৯.৬	২৫৫০৪	৪
কিশোরগঞ্জ	বাজিতপুর	৬৫৩২.৮	৮০৩.২	১৭৭৪.৭	-	৫৫৩৮.৩	১৪৬৪৯	৪
কিশোরগঞ্জ	ইটনা	৩৩৭.৫	৬২৯.৪	৯৩০.৪	-	৩৫৩৮.৮	৩৭২৮৭	৪
কিশোরগঞ্জ	করিমগঞ্জ	৭২১৩.০	১২৮৮.৯	২২২৩.৫	৯০.৪	৫৪১৯.২	১৬২৩৫	৪
কিশোরগঞ্জ	মিঠামইন	১২৫.৯	৮৮৯.৭	-	৪৫৩.৩	১৭৬১০.১	১৯০৭৯	৪
কিশোরগঞ্জ	নিকলী	৮২৩.১	২০৫৭.৮	৭৭৩.৭	১৬৪.৬	১২৭২৫.৭	১৬৫৪৫	৪
কিশোরগঞ্জ	তাড়াইল	২৬৫৮.০	২২৫০.৯	৩৫০৪.১	-	৩৯৬৭.০	১২৩৮০	৪
মাদারীপুর	রাজৈর	৩৮৬৯.৮	১৭১.৩	৮৪৪৮.২	-	৭৩৩৪.৭	১৯৮২৪	৪
মানিকগঞ্জ	দৌলতপুর	৬৩৭৪.০	২৩৭০.৭	২৫৭৯.১	২৭৪৪.১	৩৪০৪.১	১৭৪৭২	৪
মানিকগঞ্জ	ঘিওর	১১৪৯.২	১১৫.৬	৬৪০৩.৬	৮০২.৩	৩১২২.৩	১১৫৯৩	৪
মানিকগঞ্জ	হরিরামপুর	৮৪০.১	২০৩৫.৩	৪৩৯৫.৭	৬৪৫.১	৪৯৩০.৮	১২৮৪৭	৪
মুন্সীগঞ্জ	গজারিয়া	১১৩.৪	৫৯১.২	২৫৭৫.৪	৩২.৪	৫৯৪৪.৬	৯২৫৭	৪
মুন্সীগঞ্জ	লৌহজং	৭৮০.২	১৫০৬.৯	৬৩৭.৩	২৩২.৩	৪২৮২.৩	৭৪৩৯	৪
মুন্সীগঞ্জ	মুন্সীগঞ্জ সদর	১৬২৩.৭	২৮৯৩.৪	২৩৯৯.০	১৪০৪.০	১৮৬৭.৯	১০১৮৮	৪
মুন্সীগঞ্জ	সিরাজদিখান	২৭৫২.৭	২৪৩০.৩	২৩৮৯.০	৯৮৩.৭	৬৫৮৮.৩	১৫১৪৪	৪
মুন্সীগঞ্জ	শ্রীনগর	১৫০৫.২	১৪৪১.০	১১৬২.৮	১৪.৩	১০৭৬৪.৭	১৪৮৮৮	৪
মুন্সীগঞ্জ	টংগীবাড়ী	৫৭৪.১	১৩৩৫.০	১৬৬০.১	১৫২.২	৪৫২৩.৭	৮২৪৫	৪
নারায়ণগঞ্জ	আড়াই হাজার	২১২৩.০	১১০২.৩	৪০০৭.৮	-	৫৬০০.০	১২৮৩৩	৪
নারায়ণগঞ্জ	সোনারগাঁও	১৯২১.৫	৮৯৮.৯	৩৬১২.২	১১৫৪.৬	৬০৩৬.৮	১৩৬২৪	৪
নারায়ণগঞ্জ	রূপগঞ্জ	১৪৮০.৫	১২৭১.৪	২২৫৪.৭	২৩৫০.৭	৭৮৩৭.৭	১৫১৯৫	৪
নরসিংদী	নরসিংদী সদর	৩০৯৬.৯	৪৪৯৯.৩	২৮৪৬.৫	৬৭৬.১	৫৫৭৬.১	১৬৬৯৫	৪
নরসিংদী	পলাশ	৯৫২.৩	২০৪৯.১	৫৫১.৭	১৩০৬.৯	১৫৬৩.১	৬৪২৩	৪

জেলা	উপজেলা	সরকারি উপযোগী	উপযোগী	মাঝারি উপযোগী	কম উপযোগী	অনুপযোগী	মোট আয়তন	আমন জোন*
			১৫.৯	২৫৬২.৪	-	৭৮০৬.৫	১৯৩৬৯	৪
নেত্রকোনা	বারহাট্টা	৮৯৮৪.২		৪২৭৫.৭	-	৭৮৫৩.৬	২৪২১০	৪
নেত্রকোনা	দুর্গাপুর	৭০৭৪.৮	৫০০৫.৯	৭২.১	-	২০২৫৯.২	২০৩৫১	৪
নেত্রকোনা	খালিয়াজুরী	১৯.৭	-	২৭৬৭.৩	৭৫১.৬	২৫৩৯২.৭	৩৪৬৯৪	৪
নেত্রকোনা	কলমাকান্দা	৩৭২৩.৯	২০৫৮.৪	৫১৬৭.৪	-	১২৮০৮.৪	১৯৮৮৮	৪
নেত্রকোনা	মদন	১৯১২.২	-	২৫৮১.১	-	১৩৭৫৮.১	২১৩১১	৪
নেত্রকোনা	মোহনগঞ্জ	৪৯৭১.৮	-	৩৪৮৫.৮	-	৭২৭৯.৯	১৭০২০	৪
শরীয়তপুর	জানজিরা	৪৯৪৮.৯	১৩০৫.৪	৫৯১৬.৩	-	৫২৭৬.৯	১৫৯২৯	৪
বাগেরহাট	মোল্লারহাট	৪১৩১.৬	৬০৪.৩	৬২৮.৯	১৯৫৫০.০	১২৪৯.৯	২২৫৪৫	৪
খুলনা	দাকোপ	১১১৬.২	-	৪১২৯.৯	১১৬৬২.৮	৫২৭৮.০	২১১৪৫	৪
খুলনা	কয়রা	৭৪.৩	-	৪৪৪.৪	১৪৬৬৬.২	৬২৪৭.২	৩২১০৮	৪
খুলনা	পাইকগাছা	৫৩৪৯.৯	২৩.৮	১১৬৩৯.৭	২৪৬.০	১০১০৮.৩	২৪৮৯০	৪
নড়াইল	কালিয়া	২৮৭২.২	২৩.৮	৬৮১৯.০	১২৯১৩.৬	১১১১.৫	৩৩৯২০	৪
সাতক্ষীরা	আশাতুনি	৩৭৯৬.৬	৯২৭৯.৩	১২৯৫.৩	৮২৪৭.১	২১৫৬.০	১৪৫৮৪	৪
সাতক্ষীরা	দেবহাটা	-	২৮৮৫.৬	৪৯৬১.৬	১১৩০০.৪	১১২.৯	২৫৯৮২	৪
সাতক্ষীরা	কালিগঞ্জ	৬৩৭.৮	৮৯৬৯.২	-	২০৭৬৬.২	১৪৯৮০.৪	৩৬৬৩৮	৪
সাতক্ষীরা	শ্যামনগর	-	৮৯১.৪	৪১৮৯.১	৩০৩.৭	৯৫১৭.৩	২৪০৯৭	৪
বগুড়া	সারিয়াকান্দি	১০০৮৬.৮	-	৪৩৭৫.৩	৮৯৪৭.৫	৫৯২৩.৩	২২৬৭৩	৪
গাইবান্ধা	ফুলছড়ি	২৩৮৯.০	১০৩৭.৯	৫৫৬.০	৫৬৩৭.২	২৫৫৬.৫	৯১৭৮	৪
কুড়িগ্রাম	রাজিবপুর (ধুসমাড়া)	৪২৮.২	-	৩৫৪৯.০	২৭৬৬.৭	৭৫৯.৭	১০৪৪৩	৪
কুড়িগ্রাম	চিলমারী	৩২৮.৮	৩০৩৮.৮	৩৬৮০.২	৬০৩৭.২	২৩০৭.৪	২১২৪৬	৪
কুড়িগ্রাম	কুড়িগ্রাম সদর	৩৬৫৫.৪	৫৫৬৫.৮	৫৪১৩.৪	-	১৫৯৭৪.৯	২৪৩২৫	৪
নওগাঁ	আত্রাই	১৮১৩.৩	১১২৩.৪	২৩০০.১	-	৭৬২৮.৫	২৩৬৬০	৪
নওগাঁ	নওগাঁ সদর	৯২৫৩.৯	৪৪৭৭.৫	৭৪৯৫.১	-	২০৭০১.৪	৪৭৭৩০	৪
নাটোর	সিংড়া	১৭০২১.৯	২৫১১.৭	৫২৩২.৭	১৪.৪	৭৩২৪.৪	১৭৩০১	৪
পাবনা	বেড়া	২৬৪৫.১	২০৮৪.৫	৩৮৯৪.২	-	৪৪২১.১	১০৪৬৪	৪
পাবনা	ভাংগুড়া	২১০৭.৬	৪১.২	২৬৬৬.৩	-	৯১৮৪.৭	১২৩৫৭	৪
পাবনা	ফরিদপুর	৪৯১.০	১৫.১	২০৬৩.৯	-	১৩৬৬৯.৭	২৮০৪৮	৪
পাবনা	সাঁথিয়া	৭১৩১.৪	৫১৮৩.০	৫৮৮৫.৯	-	৯৪০২.৩	২৪৭২৫	৪
পাবনা	সুজানগর	৭৩৫০.৫	২০৮৬.৩	৬৫২৯.৫	-	৬০১৬.৯	১৩০৮৭	৪
সিরাজগঞ্জ	চৌহালী	৫০৫.৫	৩৫.১	৮৯৫১.৬	-	১১০৭৯.৮	২৬৮০৬	৪
সিরাজগঞ্জ	তাড়াশ	৫৯২১.৭	৮৫২.৯	৭০.৬	১৯৭.৭	১৫৬৮২.৭	১৫৯৫১	৪
হবিগঞ্জ	আজমিরীগঞ্জ	-	-	৯০.২	৫৮২.২	৪১৬৩১.৪	৪৩২৫৫	৪
হবিগঞ্জ	বানিয়াচং	৯৫১.২	-	৪১৩২.৪	২৪.০	৯৯৪৩.৪	২১৯৬৫	৪
হবিগঞ্জ	হবিগঞ্জ সদর	৩১৪১.৩	৪৭২৩.৯	৮.৪	-	১৫৮৭৫.৬	১৭১১৩	৪
হবিগঞ্জ	লাখাই	১২২৯.০	-	১৩২৩০.২	৯৪৫.৬	১৪৩২১.৮	৩৬১৮৫	৪
হবিগঞ্জ	নবীগঞ্জ	৭৬৮৭.৫	-	২০৯০.৫	১৬০৩.৬	১৫৩২২.২	৩৯২৯২	৪
মৌলভীবাজার	বড়লেখা	৫৪২৩.৬	১৪৮৫২.০	২৬৪৯.৫	-	১১৮৮৬.২	২৩০৪২	৪
মৌলভীবাজার	রাজনগর	৫৬৯০.৮	২৮১৫.৫	৬৬৭৯.১	-	৬৬৭০.৬	১৭৬৭৭	৪
সুনামগঞ্জ	বিশ্বম্ভরপুর	১২৭৪.২	৩০৫৩.১	৩৫৯৪.৬	-	৩০৫৮৩.০	৩৭২৮১	৪
সুনামগঞ্জ	দিরাই	৩১০৩.৩	-	৪১৪২.০	-	৩৩৫০৮.৪	৩৯২৭৪	৪
সুনামগঞ্জ	ধর্মপাশা	১৬১৫.৪	৮.৩	-	-	-	-	-

জেলা	উপজেলা	অধিক উপযোগী	উপযোগী	মাঝারি উপযোগী	কম উপযোগী	অনুপযোগী	মোট আয়তন	আমন জোন*
সুনামগঞ্জ	দোয়ারাবাজার	১৩২৯.২	১১৩৭৫.৭	৬৩০০.৭	-	১১১২৫.৮	৩০১৩১	৪
সুনামগঞ্জ	জগন্নাথপুর	৪৮২৮.৩	-	১১০০১.৩	-	১৬৩০১.৮	৩২১৩১	৪
সুনামগঞ্জ	জামালগঞ্জ	৬.০	-	২৭৭৪.৮	-	২৫৭৬৪.৬	২৮৫৪৫	৪
সুনামগঞ্জ	শাল্লা	১৯৪.৮	-	৫৮৪.৫	-	২১৫১৮.৬	২২২৯৮	৪
সুনামগঞ্জ	সুনামগঞ্জ সদর	৭১৭.৮	৪৪০.০	১৯৭৩৪.৬	-	৩১৩৬৬.৯	৫২২৫৯	৪
সুনামগঞ্জ	তাহিরপুর	২৮০২.৮	১০০৯.৭	৩২৪১.৮	-	১৫৬২১.৫	২২৬৭৫	৪
সিলেট	বালাগঞ্জ	৯১২৪.২	৫৫৮.০	৬৮৭৭.৬	-	১৪৪৫৮.২	৩১০১৮	৪
সিলেট	কোম্পানীগঞ্জ	১৬২৯.৮	৫৫৩৩.৫	১১৯২.০	-	২০২০৯.১	২৮৫৬৪	৪
সিলেট	ফেঞ্চুগঞ্জ	১২৩০.৫	১৯৯৮.৬	৮১৫.১	-	৪৫৯২.৮	৮৬৩৭	৪
সিলেট	গোয়াইনঘাট	৩৮৯৩.০	৯০১৪.১	৪৪২১.৫	১৬২২.৭	২৫৬২০.৭	৪৪৫৭২	৪
সিলেট	জৈন্তাপুর	৫৪৯০.৭	২৫৯৩.০	১১০৩.১	-	৭৮৫৩.২	১৭০৪০	৪
সিলেট	কানাইঘাট	১১১৯২.৬	১২৯২.৬	২৭৪৬.৭	২০৫.৬	১৪৪৭৫.৫	২৯৯১৩	৪
সিলেট	সিলেট সদর	১৪৫২২.৯	৫৩১৭.২	৪৫৭৫.৯	৭৪.১	১২২৯৮.৯	৩৬৭৮৯	৪
সিলেট	জকিগঞ্জ	৮৮৩৫.৮	২১৭.৭	২৫১৪.৫	-	৭৭১২.০	১৯২৮০	৪
							৩১৬২৮৫৬	১৫২

\* ১ = উপযোগী জোন, ২ = মাঝারি উপযোগী জোন, ৩ = কম উপযোগী জোন, ৪ = অনুপযোগী জোন

সারণী - ৯ : কোনো ধান উৎপাদন উপযোগী এলাকা (হেক্টর)

জেলা	উপজেলা	অধিক উপযোগী	উপযোগী	মাঝারি উপযোগী	কম উপযোগী	অনুপযোগী	মোট আয়তন	বোরো জোন*
			১৫.৫	-	-	-	৭২০২	১
বরগুনা	বামনা	৭১৮৬.৫	১৫.৫	-	-	-	১১২৯১	১
বরগুনা	বেতাগী	১১০০২.৪	২৮৮.৬	-	-	-	১২৮৭৩	১
বরিশাল	আগৈলঝাড়া	৩৪০২.৯	৯৪৭০.১	-	-	-	১০৮২৫	১
বরিশাল	বাবুগঞ্জ	৭৭১১.৬	৩১১৩.৪	-	-	-	৩১৬৩১	১
বরিশাল	বাকেরগঞ্জ	২৮১৪১.৫	৩৪৮৯.৫	-	-	৮৭.৪	১০১১৭	১
বরিশাল	বানারী পাড়া	৮৭৪০.৪	১২৮৯.২	-	-	-	১০৪৭২	১
বরিশাল	গৌরনদী	৬১১৫.৮	৪৩৫৬.২	-	-	-	১৯৬৫৪	১
বরিশাল	হিজলা	৯০৬৪.৭	১০৫৮৯.৩	-	-	-	১৯২২১	১
বরিশাল	বরিশাল সদর	১৬৮০৯.৮	২৪১১.২	-	-	-	২৫৬০৯	১
বরিশাল	মেহেন্দিগঞ্জ	১৬৬২৭.৬	৮৯৮১.৪	-	-	-	১৮৭৮৫	১
বরিশাল	মুলাদী	৯১১৩.৩	৯৬৬১.২	১০.৫	-	-	১৯৫৩২	১
বরিশাল	উজিরপুর	১০৫৬৫.৭	৮৯৬৮.৭	১৪.৭	২১৩.৩	-	২৩৪৭৩	১
ভোলা	ভোলা সদর	১৩৩৭৬.৪	৯৮৬৮.৭	-	১৮৬.৪	-	৮৪০২	১
ভোলা	দৌলতখান	৪৪৪২.২	৩৭৭৩.৪	-	১৮৬.৪	৩৩৮২.২	২১৫৫৯	১
ভোলা	লালমোহন	১৫৩৯২.৩	১১৩২.১	১৬৪৫.৪	৭.০	৭৫৭.১	১০১৮৫	১
ভোলা	তজুমদ্দিন	৮৫৫৯.২	৮৬৮.৭	-	-	-	১৫৭৩৭	১
ঝালকাঠি	ঝালকাঠি সদর	১৪৩৩৮.৮	১৩৯৮.২	-	-	-	১১৯৪০	১
ঝালকাঠি	কাঠালিয়া	১১৯৪০.০	-	-	-	-	১৫২৫৭	১
ঝালকাঠি	নলছিটি	১৫২৫৭.০	-	-	-	-	১২৪৩৮	১
ঝালকাঠি	রাজাপুর	১২৪৩৮.০	-	-	-	-	৩৬০৭৩	১
পটুয়াখালী	বাউফল	৩৪৬১১.১	১৪৬১.৯	-	-	-	১৬৮৬৩	১
পটুয়াখালী	দশমিনা	১৩২৮৮.৬	২৯০৭.৪	৫৮১.৫	-	৮৫.৫	১১৯৯৯	১
পটুয়াখালী	মির্জাগঞ্জ	৯৫৫৪.০	২৪৪৫.০	-	-	-	৩০২১০	১
পটুয়াখালী	পটুয়াখালী সদর	২২৬২৬.৭	৭৫৮৩.৩	-	-	-	১০৪১৫	১
পিরোজপুর	ভান্ডারিয়া	৯১৯৩.৫	১২২১.৫	-	-	-	৪৮১৬	১
পিরোজপুর	কাউখালী	৪৮১৬.০	-	-	-	-	২২৮৮৭	১
পিরোজপুর	মঠবাড়ীয়া	২৯৯০.২	১৯৮৯৬.৮	-	-	-	১৬৬৭০	১
পিরোজপুর	নাজিরপুর	৮৫৪৩.৫	৬৭৮৩.৯	১২০.১	-	১২২২.৫	২০২৯৯	১
পিরোজপুর	পিরোজপুর	১২৮৭৯.৬	৭১৪৭.৩	২৭২.১	-	-	১১৫৫৫	১
পিরোজপুর	নেছারাবাদ (স্বরূপকাঠী)	১০৮২৭.১	৭২৭.৯	-	-	-	৮৭৬০	১
ব্রাহ্মণবাড়িয়া	আখাউড়া	৪৩১৬.৫	৩৩১১.৪	১১৩২.০	-	-	১৪৫৬৫	১
ব্রাহ্মণবাড়িয়া	বাঞ্ছারামপুর	৪৯৬৮.৪	৭৪৯৪.২	১৫.১	৪২৩.৫	১৬৬৩.৭	৪৩০৮৬	১
ব্রাহ্মণবাড়িয়া	ব্রাহ্মণবাড়িয়া সদর	১৮৯৬৫.৯	২১০৮১.৮	২৭৪৩.৭	-	২৯৪.৫	১৭৫১৫	১
ব্রাহ্মণবাড়িয়া	কসবা	১৩৬৮১.৫	২৬২৬.১	৪০৭.৫	-	৭৯৯.৯	২৯১০৯	১
ব্রাহ্মণবাড়িয়া	নবীনগর	১৯৬২৬.৮	৮২৭৮.৮	-	২০১.৯	১০০১.৫	২৫৮২১	১
ব্রাহ্মণবাড়িয়া	নাসিরনগর	১৫৩৩৫.২	১০৪৪৬.৫	-	-	৩৯.৪	১৮৫০৪	১
ব্রাহ্মণবাড়িয়া	সরাইল	৫৭০২.৩	১২৫৩৮.১	-	-	২৬৩.৬	১২৫০১	১
চাঁদপুর	চাঁদপুর সদর	১০৯৮১.৯	১২৯৫.৮	-	২২৩.২	-		

জেলা	উপজেলা	অধিক উপযোগী	উপযোগী	মাঝারি উপযোগী	কম উপযোগী	অনুপযোগী	মোট আয়তন	বোরো জোন*
চাঁদপুর	ফরিদগঞ্জ	১২৬১৭.১	-	-	৩০২৫.৯	-	১৫৬৪৩	১
চাঁদপুর	হাইমচর	৪২৩৫.৮	১৭২১.২	-	৬৪১.০	-	৬৫৯৮	১
চাঁদপুর	হাজীগঞ্জ	১৩৩৪৩.০	-	-	১২৯.০	-	১৩৪৭২	১
চাঁদপুর	কচুয়া	১৭২৭৪.৪	-	-	৫১৮.৬	-	১৭৭৯৩	১
চাঁদপুর	মতলব	২৫৪৮৭.০	১১২৭.০	-	-	-	২৬৬১৪	১
চাঁদপুর	শাহরাস্তি	১১৪৭৭.৬	-	-	৩৩৯.৪	-	১১৮১৭	১
চট্টগ্রাম	আনোয়ারা	৬২১৭.৪	২৭০৯.৮	-	-	৫৩৩.৮	৯৪৬১	১
চট্টগ্রাম	বোয়ালখালী	৪৪৪৪.৯	২৩৬৯.৩	-	-	১৭৮.৮	৬৯৯৩	১
চট্টগ্রাম	রাউজান	৬২৫৮.৭	৪৬৪৬.৬	-	-	২৯৭৮.৭	১৩৮৮৪	১
কুমিল্লা	বরগড়া	১৪১৫৮.১	৪৩২৫.৭	-	-	৪৭.২	১৮৫৩১	১
কুমিল্লা	ব্রাহ্মণপাড়া	৬৬২০.৬	৩৮৮৬.৪	-	-	-	১০৫০৭	১
কুমিল্লা	বুড়িচং	১২০২০.৬	৩৭৯.৪	-	-	৪০০.৯	১২৮০১	১
কুমিল্লা	চান্দিনা	১৫৪১১.৩	১৮০.৭	-	-	-	১৫৫৯২	১
কুমিল্লা	চৌদ্দগ্রাম	২০৪৭৯.৬	৯০২.৫	-	-	৫৪০.০	২১৯২২	১
কুমিল্লা	দাউদকান্দি	৩৩১৩৭.৭	২৮১৭.৯	-	-	৩৬৮৬.৫	৩৯৬৪২	১
কুমিল্লা	দেবীদ্বার	১৪৭৪৮.০	৪০১৫.০	-	-	-	১৮৭৬৩	১
কুমিল্লা	কুমিল্লা সদর	১৭৩০৬.০	১০১৪.৪	-	-	২২৫১.৬	২০৫৭২	১
কুমিল্লা	লাকসাম	৩৩৩৯২.১	৬.৯	-	-	-	৩৩৩৯৯	১
কুমিল্লা	মুরাদনগর	২৮০৪৬.২	৯৪১.১	-	৫২.৩	২২.৪	২৯০৬২	১
কুমিল্লা	লাংগলকোট	১৯২৭০.০	-	-	-	-	১৯২৭০	১
ফেনী	ছাগলনাইয়া	৬৬০১.০	৩৯১২.০	৮১.০	-	-	১০৫৯৪	১
ফেনী	দাগনভূঞা	১১৩২১.৫	৬৪৩.৪	-	৪০০.১	-	১২৩৬৫	১
ফেনী	ফেনী সদর	১১৯৫২.২	৩০৭৪.৯	-	২৮৮.৫	২৭৫.৪	১৫৫৯১	১
ফেনী	পরশুরাম	৭১৫১.৮	৬৩০৬.৯	৪২২.৫	-	৩০৪৭.৮	১৬৯২৯	১
ফেনী	সোনাগাজী	১৫৬৮৫.৩	৭৪০.৮	২৭৬.৬	২১৭.৩	-	১৬৯২০	১
লক্ষ্মীপুর	লক্ষ্মীপুর সদর	২২৭১৮.৩	৭১৯৮.৫	-	৩০০৮.২	-	৩২৯২৫	১
লক্ষ্মীপুর	রায়পুর	৭৭১৮.৮	৮৯৩.৩	-	১৯৪৬.৯	-	১০৫৫৯	১
লক্ষ্মীপুর	রামগঞ্জ	৯২৪৪.৫	-	-	৩২৩১.৫	-	১২৪৭৬	১
নোয়াখালী	বেগমগঞ্জ	২৭৭১৬.৭	২৮৩০.২	-	৩৯.০	-	৩০৫৮৬	১
নোয়াখালী	চাটখিল	৮৫৪৩.৬	-	-	৪৪৮.৪	-	৮৯৯২	১
নোয়াখালী	সেনবাগ	১০৭৭০.৯	৫৩৯.৬	-	১০৫১.৫	-	১২৩৬২	১
ঢাকা	ধামরাই	১১২৯৯.০	১৪৯৯৫.৮	৬৪.২	-	২৪.১	২৬৩৮৩	১
ঢাকা	দোহার	৪২৯৬.৫	৪৪১৪.৪	-	-	১৫৭.১	৮৮৬৮	১
ঢাকা	কেরানীগঞ্জ	৮৯০৭.৫	৪১১৪.১	১৯৮.৫	-	-	১৩২২০	১
ঢাকা	নওয়াবগঞ্জ	১৬৪৫৩.৫	২৮৬৫.৫	১৯৮.৯	-	-	১৯৫১৮	১
ফরিদপুর	আলফাড়াংগা	৭৬২০.২	২৫৩৬.৭	৩৮৪.০	-	-	১০৫৪১	১
ফরিদপুর	ভাংগা	১৪৮৫০.৮	২১৭৯.২	১২১.৯	-	-	১৭১৫২	১
ফরিদপুর	বোয়ালমারী	১৭৮৭৩.০	৪৬২৯.৯	২৮৪.১	-	-	২২৭৮৭	১
ফরিদপুর	চর ভদ্রাসন	৭০৭০.৮	৪০১.৮	৪৮৬.৪	-	-	৭৯৫৯	১
ফরিদপুর	ফরিদপুর সদর	২১১২১.৯	৬৭৩৬.২	৩২৭৫.৯	-	-	৩১১৩৪	১
ফরিদপুর	মধুখালী	১৫২৬৮.৯	২৫০৭.৪	৭.৭	-	-	১৭৭৮৪	১

জেলা	উপজেলা	ক্রমিক	উপযোগী	মাঝারি উপযোগী	কম উপযোগী	অনুপযোগী	মোট আয়তন	বোরো জোন*
		১০৮৯৮.৮	২৭৫৯.৪	-	১৭৬৫.১	৭.৭	১৫৪৩১	১
শেরপুর	নকলা	১৩০০৭.৫	৮৯.৫	-	-	-	১৩০৯৭	১
টাঙ্গাইল	বাসাইল	১২৯৩৮.৫	১৮৭০.০	২০৪২.৬	-	৭৫.৯	১৬৯২৭	১
টাঙ্গাইল	ভূঞাপুর	১৩৩৩৪.৫	৬৭৩.২	৭.২	-	-	১৪০১৫	১
টাঙ্গাইল	দেলদুয়ার	১২৮৪৬.৭	৩৯৯৩.১	২২৭.২	-	-	১৭০৬৭	১
টাঙ্গাইল	গোপালপুর	২০৮৪৮.৪	১৬০৪.৩	২০৬.৬	-	১৩০.৮	২২৭৯০	১
টাঙ্গাইল	কালিহাতি	১৪০৩৭.৪	২১৮৭৪.১	-	-	৬৮৬৫.৫	৪২৭৭৭	১
টাঙ্গাইল	মধুপুর	১৫৩৬৪.৯	১১৩০১.৪	-	৬২০.০	৩১২৯.৭	৩০৪১৬	১
টাঙ্গাইল	মির্জাপুর	১৪৯৬০.১	৪১৫০.৯	১৭৭.১	-	১৭০.০	১৯৪৫৮	১
টাঙ্গাইল	নাগরপুর	৮৪২০.১	২৪১১৪.৮	-	২০৯০.৪	৬৩০৪.৬	৪০৯৩০	১
টাঙ্গাইল	সখিপুর	২১০৩৩.৮	১৭৪৪.৩	২৭.৩	-	২৩১.৭	২৩০৩৭	১
টাঙ্গাইল	টাংগাইল সদর	৮২৬৭.০	৪০১৭.১	২০২৭.৯	-	-	১৪৩১২	১
বাগেরহাট	চিতলমারী	-	৭৪৩০.৭	২৩৫.৮	-	৮৬৪.৫	৮৫৩১	১
বাগেরহাট	কচুয়া	৮৬২১.৫	৬২৩৯.৫	৫০৫.৯	৫১২.৯	৪৯.২	১৫৯২৯	১
বাগেরহাট	মোল্লাহাট	১০৯৯৩.০	১৬৬৩৫.০	-	-	-	২৭৬২৮	১
চুয়াডাংগা	আলমডাংগা	৯১৭৬.৮	১৩৯৫১.২	-	-	-	২৩১২৮	১
চুয়াডাংগা	চুয়াডাংগা সদর	১০৯৯৭.৫	১৪৯৮৬.৫	-	-	-	২৫৯৮৪	১
চুয়াডাংগা	দামুড়হুদা	৪৪৪৯.৩	১১৪৪৯.৭	-	-	-	১৫৮৯৯	১
চুয়াডাংগা	জীবননগর	৬৯০৫.৫	৬৮২৬.৬	২৬৩৭.৩	১৩৮.১	২৫৬.৫	১৬৭৬৪	১
যশোহর	অভয়নগর	৮৭১৮.৮	১০১৫৫.২	-	-	-	১৮৮৭৪	১
যশোহর	বাঘেরপাড়া	১০৩৯৭.০	১১৯০০.৯	-	-	২৮৬.১	২২৫৮৪	১
যশোহর	চৌগাছা	৮৫৫৪.২	১৫৬৬৮.৪	-	-	১৫৮.৪	২৪৩৮১	১
যশোহর	বিকরগাছা	১০০৩১.৭	৭১২৪.২	৮৮৫.৭	৭৫৭.৪	-	১৮৭৯৯	১
যশোহর	কেশবপুর	১০৯১৮.৪	২০৩৫৫.৫	-	-	২৮৮.০	৩১৫৬২	১
যশোহর	যশোহর সদর	১০৬৬৮.০	২১০৫৯.৭	১২১.৩	৬.৭	৬৪০.২	৩২৪৯৬	১
যশোহর	মনিরামপুর	১১১৫৬.৩	১৬৩২৮.৩	-	-	৪১৪.৪	২৭৮৯৯	১
যশোহর	শার্শা	৪৫০৮.৬	১৩৩৮১.৪	-	-	-	১৭৮৯০	১
ঝিনাইদহ	হরিণাকুন্ডু	১৫৯২৬.৪	২০১২৯.৬	-	-	-	৩৬০৫৬	১
ঝিনাইদহ	ঝিনাইদহ সদর	৯৯৫২.৭	১৫৫০৫.৩	-	-	-	২৫৪৫৮	১
ঝিনাইদহ	কালিগঞ্জ	৪৬৩১.৪	৭২৫৯.৬	-	-	-	১১৮৯১	১
ঝিনাইদহ	কোটচাঁদপুর	৯৫৭৩.৮	২৪৩৬০.২	-	-	-	৩৩৯৩৪	১
ঝিনাইদহ	মহেশপুর	১১০৫২.৯	১৯০১২.১	-	-	-	৩০০৬৫	১
ঝিনাইদহ	শৈলকুপা	২০৮০.০	৪০.০	-	-	-	২১২০	১
খুলনা	খুলনা মেট্রো	১৮৮৫.২	২৪৫৩.৩	৪০৫.৮	১৯৯.৮	৪৮৬.৯	৫৪৩১	১
খুলনা	রূপসা	৪৯০৮.৮	৮২৩৪.৬	২৬১৭.৬	৩৪.৭	২০১.৪	১৫৯৯৭	১
খুলনা	তেরখাদা	৩৬৮৩.৩	৬০০৯.৯	-	৩৪০.৮	-	১০০৩৪	১
কুষ্টিয়া	ভেড়ামারা	৯৬০৩.৫	২০২০০.৫	-	১৯৭৩.১	৭৫.৯	৩১৮৫৩	১
কুষ্টিয়া	দৌলতপুর	৫৯৪৫.৮	১৫৮০.২	-	-	-	৭৫২৬	১
কুষ্টিয়া	খোকসা	৭৭৮৪.৯	৭৭৫৮.৩	-	৯৫৫.৮	-	১৬৪৯৯	১
কুষ্টিয়া	কুমারখালী	১৬৭০০.৪	৬৩৪২.৫	-	২৫০.১	-	২৩২৯৩	১
কুষ্টিয়া	কুষ্টিয়া সদর	১১৬৩৯.৪	১৪৩৪৭.৪	-	১৯৮.১	-	২৬১৮৫	১



ভূমির উপযোগিতা ভিত্তিক ফসল অঞ্চল

জেলা	উপজেলা	অধিক উপযোগী	উপযোগী	মাঝারি উপযোগী	কম উপযোগী	অনুপযোগী	মোট আয়তন	বোরো জোন*
মাগুড়া	মাগুড়া সদর	২২৫৩০.২	৯৯৬১.৮	-	-	-	৩২৪৯২	১
মাগুড়া	মোহাম্মদপুর	১৩৯৫৭.৭	৩৭০৯.৮	-	-	১১৭.৫	১৭৭৮৫	১
মাগুড়া	শালিখা	১১৮৫৩.৯	৬৯৪৩.১	-	-	-	১৮৭৯৭	১
মাগুড়া	শ্রীপুর	৭৫২৯.০	৬০৫৯.০	-	-	-	১৩৫৮৮	১
মেহেরপুর	গাংনী	৯৭৫৫.৬	১৯৩৪০.৪	-	-	-	২৯০৯৬	১
মেহেরপুর	মেহেরপুর সদর	১১০২৭.৫	১৯৪৫৫.৫	-	-	-	৩০৪৮৩	১
নড়াইল	লোহাগড়া	১৬৮৪২.৩	৫৪০৩.৩	৩২৩.৫	-	১০২.৯	২২৬৭২	১
নড়াইল	নড়াইল সদর	১৮৭৩৮.৯	৮৪৯০.১	-	-	-	২৭২২৯	১
সাতক্ষীরা	কলারোয়া	২৭৭৫.৬	১৪১১৭.৪	-	-	-	১৬৮৯৩	১
সাতক্ষীরা	সাতক্ষীরা সদর	৭১৭৯.৬	১৬৭৮৭.৯	২৩৫৭.৭	৭৩৮.৬	১৪.২	২৭০৭৮	১
সাতক্ষীরা	তালা	৬৭৮৭.৯	১৭৪২১.৬	১৪১.৯	-	২৪০৪.৫	২৬৭৫৬	১
বগুড়া	আদমদিঘী	১২০৯৯.৬	২৫১৬.৪	-	-	-	১৪৬১৬	১
বগুড়া	বগুড়া সদর	২১৪৪৯.৬	৮৫১৪.৩	১৬৬৭.১	-	১২৪২.৯	৩২৮৭৪	১
বগুড়া	ধুনট	১৩২৩১.৫	৬৮৮৪.৫	-	-	-	২০১১৬	১
বগুড়া	গাবতলী	১৫৭৭৪.০	৩২৬১.০	-	-	-	১৯০৩৫	১
বগুড়া	কাহালু	১৯৩৪০.৫	১৩৬২.১	-	-	৬১৩.৪	২১৩১৬	১
বগুড়া	নন্দীগ্রাম	২১০২৩.০	৩২২৫.০	-	-	-	২৪২৪৮	১
বগুড়া	সারিয়াকান্দি	৬০৪৩.২	১৩৮৯৬.৩	-	-	৪১৫৭.৫	২৪০৯৭	১
বগুড়া	শেরপুর	১৮১৩৯.২	৬৭১১.২	-	৫২৯.৬	-	২৫৩৮০	১
বগুড়া	সোনাতলা	৭২৪২.৬	৩৭৮৪.৮	-	-	১২৪.৬	১১১৫২	১
গাইবান্ধা	ফুলছড়ি	৩২৩৯.০	১৩৮২৩.৯	২২৩.৭	২৬.৮	৫৩৫৯.৬	২২৬৭৩	১
গাইবান্ধা	সাঘাটা	৯১৫৬.৯	৮১৪২.৯	৩১.০	১৫.৫	৯৯০.৮	১৮৩৩৭	১
নওগাঁ	আত্রাই	৭৮২৮.২	১৬০৪৫.৭	৮৮.৫	-	৩৬২.৭	২৪৩২৫	১
নওগাঁ	নওগাঁ সদর	৮১৪২.২	১৩২১০.০	১৪২৬.০	-	৮৮১.৭	২৩৬৬০	১
নওগাঁ	রানীনগর	১৬৮৭০.৭	৪৭৫৬.৫	৭.৬	-	৩৪০.৩	২১৯৭৫	১
নাটোর	বাগাতিপাড়া	২০৮২.২	৯৩৮৮.৮	-	-	-	১১৪৭১	১
নাটোর	বড়াইগ্রাম	১৪৭০৮.২	১০৩৪৪.৮	-	-	-	২৫০৫৩	১
নাটোর	গুরুদাসপুর	১১৬৪৬.০	৪৭২৫.০	-	-	-	১৬৩৭১	১
নাটোর	লালপুর	১০২৯৭.৭	১১৯৭০.২	-	৯০৪.৬	২৮২৯.৫	২৬০০২	১
নাটোর	নাটোর সদর	১৪৫৯৩.৩	১৭৩৩৯.৭	-	-	-	৩১৯৩৩	১
নাটোর	সিংড়া	২৪৫৪৮.৯	২৩১৮১.১	-	-	-	৪৭৭৩০	১
পাবনা	আটঘরিয়া	৭০৮৫.০	৭৩৫৯.৪	১১৯.৬	-	-	১৪৫৬৪	১
পাবনা	বেড়া	৯৫৪৫.৪	৭২১৬.৫	১০০.৬	১৯৪.১	২৪৪.৪	১৭৩০১	১
পাবনা	ভাংগুড়া	৫৯৪৪.১	৪৫১৯.৯	-	-	-	১০৪৬৪	১
পাবনা	চাটমোহর	১৪৭৫৭.০	১০৮৩৩.০	-	-	-	২৫৫৯০	১
পাবনা	ফরিদপুর	৩৪১৪.০	৮৯৪৩.০	-	-	-	১২৩৫৭	১
পাবনা	ঈশ্বরদী	৯৫৭৬.৮	৯৪০৭.৯	-	৭৮৮.১	৪৯.৩	১৯৮২২	১
পাবনা	পাবনা সদর	১৮৬৩০.৫	১১০৫৯.৩	৩৭২২.৮	২৯৩.৫	-	৩৩৭০৬	১
পাবনা	সাঁথিয়া	১০৭৩৫.৬	১৫৩৮৭.১	১৮০৯.৮	-	১১৫.৫	২৮০৪৮	১
পাবনা	সুজানগর	১২৮৭০.৩	১১১৪৩.২	১৩.৮	৪১৪.৫	২৮৩.২	২৪৭২৫	১
রাজশাহী	বাগমারা	১০৯০২.৬	১২২৪৫.৩	৪৬৮১.৬	১৮৯.৮	৪০৭.৭	২৮৪২৭	১

ক্রমিক সংখ্যা	উপজেলা	উপযোগী	উপযোগী	মাবারি উপযোগী	কম উপযোগী	অনুপযোগী	মোট আয়তন	বোরো জোন*
		৭১০২.১	৫৬০৮.১	২২.৫	৩১৮৩.২	-	১৫৯১৬	১
রাজশাহী	পুঠিয়া	৫৮১০.০	৩৭০৭.৯	-	-	৫৬৫.১	১০০৮৩	১
সিরাজগঞ্জ	বেলাকুচি	৫৭০২.৬	১৮১৭.৫	১৬১.৯	-	-	৭৬৮২	১
সিরাজগঞ্জ	কামারখন্দ	১৪৫৫৪.০	৫৩৭৩.৪	-	-	১২০২.৬	২১১৩০	১
সিরাজগঞ্জ	কাজিপুর	১০৪৬১.২	১১২৬৭.৮	-	-	-	২১৭২৯	১
সিরাজগঞ্জ	রায়গঞ্জ	১৮১২০.৩	৪৪৩২.৮	-	-	৬৭৪.০	২৩২২৭	১
সিরাজগঞ্জ	শাহজাদপুর	১৫২৫২.০	৭৩০২.১	-	-	১২২.০	২২৬৭৬	১
সিরাজগঞ্জ	সিরাজগঞ্জ সদর	১৫১৩৩.২	১১৬৭২.৮	-	-	-	২৬৮০৬	১
সিরাজগঞ্জ	তাড়াশ	২৫২৪০.৭	৯৬০৭.০	২৫৬.৩	-	-	৩৫১০৪	১
সিরাজগঞ্জ	উল্লাপাড়া	৭০.৬	১৫৮৮০.৪	-	-	-	১৫৯৫১	১
হবিগঞ্জ	আজমিরীগঞ্জ	১০৪১.৪	৪২২১৩.৬	-	-	-	৪৩২৫৫	১
হবিগঞ্জ	বানিয়াচং	৭৮৬৫.২	১০২১৫.২	৩৪৬৯.০	-	৪১৫.৬	২১৯৬৫	১
হবিগঞ্জ	হবিগঞ্জ সদর	১২৪৫.৮	১৫৮৬৭.২	-	-	-	১৭১১৩	১
হবিগঞ্জ	লাখাই	১৬৮৪১.৯	৬১৪১.৪	১৭৮.৬	৩৫৭.৩	১৮৬২.৮	২৫৩৮২	১
হবিগঞ্জ	মাধবপুর	১৮৫৮০.৭	১৭৪১৯.৮	-	১৮৪.৫	-	৩৬১৮৫	১
হবিগঞ্জ	নবীগঞ্জ	৮৮৫৯.৯	৫৪৩০.৫	১২৪৮.৬	২১৩৮.০	-	১৭৬৭৭	১
সুনামগঞ্জ	বিশ্বম্বরপুর	২৪৬৯২.৪	৯৬১৯.৯	-	-	৭১৬.৬	৩৫০২৯	১
সুনামগঞ্জ	ছাতক	৭৫১৬.৮	২৯৭৬৪.২	-	-	-	৩৭২৮১	১
সুনামগঞ্জ	দিরাই	৫৭৭৩.৯	৩২৪৮১.২	-	৩৮১.১	৬৩৭.৯	৩৯২৭৪	১
সুনামগঞ্জ	ধর্মপাশা	১৪৭৬৭.৭	১৩২৪৮.৭	৬৮১.৯	২২৪.৪	১২০৮.৩	৩০১৩১	১
সুনামগঞ্জ	দোয়ারাবাজার	১৫৮২৯.৬	১৬৩০১.৪	-	-	-	৩২১৩১	১
সুনামগঞ্জ	জগন্নাথপুর	৫২৯৭.৬	২৩২৪৭.৪	-	-	-	২৮৫৪৫	১
সুনামগঞ্জ	জামালগঞ্জ	১৩৯৫.১	২০৯০২.৯	-	-	-	২২২৯৮	১
সুনামগঞ্জ	শাল্লা	২৪০৯৬.৭	২৮১৬২.৩	-	-	-	৫২২৫৯	১
সুনামগঞ্জ	সুনামগঞ্জ সদর	৩৭০২.৩	১৪০৫৫.৭	১০০৯.৭	৩০৭৩.১	৮৩৪.১	২২৬৭৫	১
সুনামগঞ্জ	তাহিরপুর	১৬১৩২.৩	১৪৪৯৪.৪	৫০.৭	২৯৭.১	৪৩.৫	৩১০১৮	১
সিলেট	বালাগঞ্জ	১৫৫৮০.২	১১৮৬.৮	-	-	-	১৬৭৬৭	১
সিলেট	বিশ্বনাথ	২৯৩০.৮	২১৭৫১.১	৩৭১৮.১	-	১৬৪.০	২৮৫৬৪	১
সিলেট	কোম্পানীগঞ্জ	৮০৮৩.৭	৩২৫৫০.৭	২৯৭.৭	-	৩৬৩৯.৯	৪৪৫৭২	১
সিলেট	গোয়াইনঘাট	১৭২৩২.০	১৫২৯৭.৯	১৪১.৫	১১৪.৬	৪০০৩.১	৩৬৭৮৯	১
সিলেট	সিলেট সদর						৫৭০৭৭১০	২৭৩
বরগুনা	বরগুনা সদর	২০০.৮	১০৮৯১.৫	১০২৭৩.০	৩৯১১.৬	-	২৫২৭৭	২
বরগুনা	পাথরঘাটা	১১৪৫.৫	৫৯১১.৪	১০৬৬৮.৫	২৬.২	১৮৭১.৪	১৯৬২৩	২
ভোলা	বোরহানউদ্দিন	৬৪১৬.৯	২৯৫১.৮	৭২৪১.০	২০২৬.৪	-	১৮৬৩৬	২
চট্টগ্রাম	সন্দ্বীপ	৩২৮৮.৮	৮৯৫৪.৪	৮৭৯৯.২	৫৩৫৫.২	৯৮৯.৫	২৭৩৮৭	২
কুমিল্লা	হোমনা	৮৩৮২.১	২৯১.৩	১৮৮১.২	১৬৬.৫	৩০২৯.৯	১৩৭৫১	২
কক্সবাজার	কুতুবদিয়া	৯৫০.৮	১১৬.৪	৪৬৪৭.২	৬৭৯.১	১১৬.৪	৬৫১০	২
নরসিংদী	বেলাবো	৪১৮৯.৮	২৫১০.৯	১৫৫৩.৭	-	৯৬৪.৬	৯২১৯	২
রাজবাড়ী	গোয়ালন্দ	১৯২৭.৬	৩১৭৬.৯	৫০৯৫.৫	-	-	১০২০০	২
বাগেরহাট	বাগেরহাট সদর	-	১০০৪০.৮	৪৪৪৯.২	৫১১.১	২৪১৭.০	১৭৪১৮	২
বাগেরহাট	মোড়েলগঞ্জ	৭০২০.৩	৪৭৮২.৫	১৬০৮৮.১	৫২৭২.৫	১৪.৬	৩৩১৭৮	২

জেলা	উপজেলা	অধিক উপযোগী	উপযোগী	মাঝারি উপযোগী	কম উপযোগী	অনুপযোগী	মোট আয়তন	বোরো জোন*
বাগেরহাট	শরণখোলা	২৩৬৭.০	৫৭.৭	৫৭৫১.৬	-	১৭৮৯.৭	৯৯৬৬	২
নড়াইল	কালিয়া	৯২৭৫.২	৯৭৫১.৩	৪৬৬৫.৪	১৫.৯	১১৮২.২	২৪৮৯০	২
বগুড়া	দুপচাঁচিয়া	৭২৫৮.৭	১৩৩১.৯	৪৫০৮.১	১২২৯.৫	১৫.৮	১৪৩৪৪	২
দিনাজপুর	বিরামপুর	-	-	১৪৫৫৮.৯	৩১৫৭.৮	১১৯৩.৩	১৮৯১০	২
দিনাজপুর	হাকিমপুর	-	-	৮২০৬.২	৬৩৯.৯	১১২.০	৮৯৫৮	২
গাইবান্ধা	গাইবান্ধা সদর	২৯০৪.৮	২৯৭৭.৪	১৭৪৪৪.৯	২৩৪৮.০	১৫০০.৮	২৭১৭৬	২
গাইবান্ধা	গোবিন্দগঞ্জ	৫৪৫১.৩	১৯৮৩.৬	২৩০৪৬.৯	৬৪৪৩.১	১৪৪০.০	৩৮৩৬৫	২
জয়পুরহাট	জয়পুরহাট সদর	-	-	১৫৭৭১.৬	২৯৩৪.৪	২০১৬.৯	২০৭২৩	২
জয়পুরহাট	কালাই	-	-	১২৭৩৩.০	১৪৮৬.৫	২৪.৫	১৪২৪৪	২
জয়পুরহাট	ক্ষেতলাল	-	-	১০৯৩০.৯	২৪৯৫.১	-	১৩৪২৬	২
নওগাঁ	মান্দা	১৩২০.৬	১৩৫৫৯.২	১৭৩২১.৩	২৪৩৩.৯	-	৩৪৬৩৫	২
রাজশাহী	দুর্গাপুর	৫৩৫৮.৬	৪৫২২.৭	৪১৩৪.৬	২১৯৪.২	-	১৬২১০	২
রাজশাহী	মোহনপুর	-	৫৪১৯.৯	৭৬০৮.৩	১১৬.৭	-	১৩১৪৫	২
মৌলভীবাজার	মৌলভীবাজার সদর	১২৩৮৪.২	৫১২২.৪	৫৬০৪.৫	৪০৬০.৩	৭.৫	২৭১৭৯	২
							৪৬৩৩৭০	২৪
বরগুনা	আমতলী	৭৩.০	১৪৫১২.৫	১৩৯৬১.২	১২৫৭৪.৮	৩০৪৮.৪	৪৪১৭০	৩
চট্টগ্রাম	বাঁশখালী	১০৭৩২.২	৪৪৮৩.১	৭৪৭.২	১৯৭.০	৯৮৬৯.৬	২৬০২৯	৩
চট্টগ্রাম	হাটহাজারী	৩৮৩১.২	৩৯৫১.৯	-	-	৪৭৩৩.৯	১২৫১৭	৩
চট্টগ্রাম	মীরশ্বরাই	৯৫৯০.৪	৪৪৩১.২	৮২৮.২	-	৭৮৬০.১	২২৭১০	৩
চট্টগ্রাম	পটিয়া	৫৭৫১.৯	২১০১.৬	-	-	৪১৩৫.৫	১১৯৮৯	৩
নোয়াখালী	কোম্পানীগঞ্জ	৫৬২৯.২	৮২৭৯.০	৪৬০০.৯	৪২৩১.৮	৪৫৪৮.২	২৭২৮৯	৩
নরসিংদী	পলাশ	৩০৩৪.২	১৫৩৬.৮	-	-	১৮৫২.০	৬৪২৩	৩
টাঙ্গাইল	ঘাটাইল	১৯০২৪.৪	১২২২৪.২	-	-	৯৬৯১.৪	৪০৯৪০	৩
খুলনা	বাটিয়াঘাটা	৫৪০.৬	১১১২২.৬	২১৬৯.৭	৩৯৯৮.৮	৫৯.২	১৭৮৯১	৩
খুলনা	দিঘলিয়া (দৌলতপুর)	১৭৯৭.৮	১১৩৪.১	৯২.৪	১৩৭৭.৭	-	৪৪০২	৩
খুলনা	ফুলতলা	১৬২৯.১	১১৮২.৩	৩৪.৪	১৮৪৯.১	১০৩.১	৪৭৯৮	৩
বগুড়া	শিবগঞ্জ	৪৪৬২.৪	৫৮৬০.২	১০৫২২.৩	৪০৩৯.৯	১৬০৫.২	২৬৪৯০	৩
দিনাজপুর	চিরির বন্দর	-	-	১৭৬৮৫.৭	৮৪২৩.৬	১৪৯৬.৭	২৭৬০৬	৩
দিনাজপুর	ফুলবাড়ী	-	-	১২৫০১.১	৩৫৩৫.৫	৪৬৬৮.৪	২০৭০৫	৩
জয়পুরহাট	আক্কেলপুর	৬৪.৫	২৭২৬.৪	৫৪৫২.৭	৪১৯৪.৪	-	১২৪৩৮	৩
জয়পুরহাট	পাঁচবিবি	-	-	১৬৪৯৯.২	১৬২৩.২	৮০২৬.৬	২৬১৪৯	৩
কুড়িগ্রাম	রাজিবপুর (ধুসমাড়া)	২৫.৬	৫৮৮০.১	-	৭১৫.৮	২৫৫৬.৫	৯১৭৮	৩
রাজশাহী	বাঘা	১৬৩৮.৮	৫৮৬৮.১	-	৩১৭৮.৫	২৪১৮.৬	১৩১০৪	৩
রাজশাহী	চারঘাট	৮৫৮.১	৬৭৮৩.৪	৩৯৯.৫	৪৩৯৪.১	২৫৮.৯	১২৬৯৪	৩
রংপুর	কাউনিয়া	-	-	৭৮৪০.২	৪০১৬.৫	৭৯৫.৩	১২৬৫২	৩
রংপুর	তারাগঞ্জ	-	-	৭৪৫২.১	১৬৫৪.৩	২৩৮৯.৬	১১৪৯৬	৩
সিরাজগঞ্জ	চৌহালী	৮২৫৬.৬	১০৩২.১	-	-	৩৭৯৮.৩	১৩০৮৭	৩
হবিগঞ্জ	বাহুবল	৩১০১.৯	২৫৩৪.৮	১০০৮৭.৫	৬৫৮১.৮	-	২২৩০৬	৩
সিলেট	জৈন্তাপুর	৩৮১১.৪	৬৫৬০.৮	১৩০০.৬	২৯১৪.১	২৪৫৩.১	১৭০৪০	৩
							৪৪৪১০৩	২৪
ভোলা	চরফ্যাশন	৩৪৮০.৩	৩৮৬.৭	২৫৬৬৩.১	১৪৬৭.৭	১৩৬৮৪.১	৪৪৬৮২	৪

জেলা	উপজেলা	অধিক উপযোগী	উপযোগী	মাঝারি উপযোগী	কম উপযোগী	অনুপযোগী	মোট আয়তন	বোরো জোন*
		-	১৩৫.৫	-	১১৭০৫.২	৩৫৫৭.৩	১৫৩৯৮	৪
জেলা	মনপুরা		৫৪০৯.৯	২০৫৯.১	৭৩০৯.৯	১৯৩১৮.৩	৫৯৭৫২	৪
পটুয়াখালী	গলাচিপা	২৫৬৫৪.৮	-	১৫২৫৩.৮	১৩৯৫৯.৬	৬০৫২.৬	৩৫২৬৬	৪
পটুয়াখালী	কলাপাড়া	-	৮৩.১	-	২০৩.৯	২৩১৭৭.০	২৩৪৬৪	৪
বান্দরবান	আলিকদম	-	১০১.৮	-	-	১৫২৪৪.২	১৫৩৪৬	৪
বান্দরবান	বান্দরবান সদর	-	১৭০.৯	১৭২.৭	১৯৯.৪	১৫৯২০.৯	১৬৪৬৪	৪
বান্দরবান	লামা	-	১৪৪.২	-	-	৮১০২.০	৮২৫১	৪
বান্দরবান	নাইখনছড়ি	৪.৮	-	৩২.৩	-	১০২৩৩.৭	১০২৭৪	৪
বান্দরবান	রোয়াংছড়ি	-	৮.১	-	-	৭৩৯৬.০	৭৩৯৬	৪
বান্দরবান	রুমা	-	-	৭১.৪	-	৫৫২৬.৬	৫৫৯৮	৪
বান্দরবান	থানচি	-	-	৭২৫.১	-	৬১০০.৫	১১৩৬৬	৪
চট্টগ্রাম	চন্দনাইশ	১৬১০.১	২৯৩০.৩	-	২৩৪.৪	১৫৩৮৭.৮	২৩৬৪৮	৪
চট্টগ্রাম	ফটিকছড়ি	৩৪৮৬.২	৪৫৩৯.৬	-	-	১১৭৭৮.৯	১২৫০৯	৪
চট্টগ্রাম	লোহাগড়া	৬৩৮.৯	৯১.৩	-	১৬.৭	১০৩৫২.৮	১৯৫৫১	৪
চট্টগ্রাম	রাংগুনিয়া	৪১০৫.৪	৫০৭৬.০	-	-	৬৭১০.৩	১৬৪৩৭	৪
চট্টগ্রাম	সাতকানিয়া	৫৭২৬.০	২৬১১.২	১৩৮৯.৫	-	৩৭১০.৮	৯২৭৭	৪
চট্টগ্রাম	সীতাকুন্ড	২৫২০.৯	২২৩৮.৬	৮০৬.৭	৩৬৮৫.৩	১৬৭২০.৫	৩৭৩৭৬	৪
কক্সবাজার	চকরিয়া	৭৭৮৬.৭	৪০৭১.৭	৫১১১.৯	৩৬৮৫.৩	১৬৭২০.৫	৩৭৩৭৬	৪
কক্সবাজার	কক্সবাজার সদর	৪১৯৯.২	১৫৪৭.১	৩১৫.৭	২৫৩৩.৭	৭৬৭২.২	১৬২৬৮	৪
কক্সবাজার	মহেশখালী	২৯৭.৪	৭১২.৭	১৮৬৩.২	৩০১৯.২	১০২৩০.৫	১৬১২৩	৪
কক্সবাজার	রামু	১৫৪৮.৫	১৬৭৫.১	৪১২.৪	-	১১৪১৮.০	১৫০৫৪	৪
কক্সবাজার	টেকনাফ	১২১.৯	১৬৬২.০	-	৩৭৭.৯	১০৮৯৮.২	১৩০৬০	৪
কক্সবাজার	উখিয়া	৬৯৫.৯	৯৩.২	-	-	৭৪৬৫.৯	৮২৫৫	৪
খাগড়াছড়ি	দিঘীনালা	-	৮১২.২	-	২৮০.৩	১৪৪৯৩.৫	১৫৫৮৬	৪
খাগড়াছড়ি	খাগড়াছড়ি সদর	-	৫৯০.৭	-	১৯০.৪	৭৭৮৮.৯	৮৫৭০	৪
খাগড়াছড়ি	লক্ষ্মছড়ি	-	১৯৩.৪	-	-	৪৪০৬.৬	৪৬০০	৪
খাগড়াছড়ি	মহালছড়ি	-	৪১৭.৫	-	১৩২.৪	৭৯৪২.২	৮৪৯২	৪
খাগড়াছড়ি	মানিকছড়ি	-	৫৪৭.৪	-	-	৬৩১২.৬	৬৮৬০	৪
খাগড়াছড়ি	মাটিররাংগা	-	৩২৫.৫	১০৮.৫	১১৬.৯	১৮১০৪.১	১৮৬৫৫	৪
খাগড়াছড়ি	পানছড়ি	-	৪৬৬.০	-	১৪৪.৫	৯২৬৯.৫	৯৮৮০	৪
খাগড়াছড়ি	রামগড়	-	১০৪.৮	১১.৬	২৯.১	৯৫৮৬.৫	৯৭৩২	৪
লক্ষ্মীপুর	রামগতি	২০৮৫.২	১৬৯৭.৯	১০৬০৪.৭	২২২১৪.৭	৭৪.৫	৩৬৬৭৭	৪
নোয়াখালী	হাতিয়া	৫৯৬৯.৪	৭৬৮৮.৮	১০৯৬.৬	১৪৪৩৬.৮	৭০৮৫.৪	৩৬২৭৭	৪
নোয়াখালী	নোয়াখালী সদর	১১৬২১.২	২৪৬৫০.৯	৭২৫৪.৪	৮১৭৭.১	১৬২৩৪.৪	৬৭৯৩৮	৪
রাংগামাটি	বাঘাই ছড়ি	-	৩৭১.৩	-	১০৬.১	১৬৬৪৭.৬	১৭১২৫	৪
রাংগামাটি	বরকল	-	১০৮.৩	-	-	১০২০৪.৭	১০৩১৩	৪
রাংগামাটি	কাউখালি	-	১৩১.৫	-	-	১২৬৮৯.৫	১২৮২১	৪
রাংগামাটি	বিলাইছড়ি	-	৭৪.১	-	-	৫৬৬২.৯	৫৭৩৭	৪
রাংগামাটি	কাগুই	৫.৫	১২১.৬	-	-	৫৯৬১.৯	৬০৮৯	৪
রাংগামাটি	জুড়াইছড়ি	-	৮২.৬	-	২৮.৫	১১৯৫৮.৯	১২০৭০	৪
রাংগামাটি	ল্যাঙাডু	-	৫৩৭.৪	-	-	১৩০৮৮.৬	১৩৬২৬	৪
রাংগামাটি	নান্নার চড়	-	৩৮২.৯	-	-	১০০৫০.১	১০৪৩৩	৪

জেলা	উপজেলা	অধিক উপযোগী	উপযোগী	মাঝারি উপযোগী	কম উপযোগী	অনুপযোগী	মোট আয়তন	বোরো জোন*
রাংগামাটি	রাজস্থালি	৩.৭	২৭.০	-	-	৩৫৮৯.৩	৩৬২০	৪
রাংগামাটি	রাংগামাটি সদর	-	১৮৫.৮	-	-	৮৩৬০.২	৮৫৪৬	৪
ঢাকা	সাভার	৬৫৭৫.৩	৫৯৬৩.৬	২৮১৩.৬	-	৮০৫৫.৫	২৩৪০৮	৪
গাজীপুর	গাজীপুর সদর	৯৫৩০.০	৭৮২০.০	৫৬৩০.০	-	১৪০৬০.০	৩৭০৪০	৪
গাজীপুর	কালিয়াকৈর	৮১৭৫.৯	৭০২৯.০	৪২১৯.০	-	৮০৬১.২	২৭৪৮৫	৪
গাজীপুর	কাপাসিয়া	১০৪৮৭.৭	৪৪৬১.০	৪২৮১.৫	-	১২২২৪.৮	৩১৪৫৫	৪
গাজীপুর	শ্রীপুর	৬১৪৭.১	১৩৫৬৪.৩	৪৯১০.৯	-	১৯০২৫.৬	৪৩৬৪৮	৪
জামালপুর	বকসীগঞ্জ	১৮৭০.৮	৬০৫০.৮	৫২.৩	৭৯৮০.৫	২৪৫৯.৬	১৮৪১৪	৪
শেরপুর	ঝিনাইগাতী	১৬৯১.২	৪৩৮.১	৬০৬৩.৯	৭৭৭২.৬	৩৩৫৬.২	১৯৩২২	৪
শেরপুর	নালিতাবাড়ী	১১৩৯৭.৬	৮৮৮.৭	৬৩২৪.৩	১০৭০৭.৩	১৩২০.১	৩০৬৩৮	৪
শেরপুর	শেরপুর সদর	১৫৬৮৯.৮	২৮৩৭.১	-	১৪২৯৭.১	-	৩২৮২৪	৪
শেরপুর	শ্রীবর্দী	৩০২১.৫	৩৯০৪.৮	৪০৪৫.২	৯০৩১.৫	২৬১৭.০	২২৬২০	৪
বাগেরহাট	ফকিরহাট	১১.১	৪১৭২.৮	৮১৭.৯	৩৪২৭.৩	১৬৪৬.৯	১০০৭৬	৪
বাগেরহাট	মংলা	-	-	১৩৫৭.৭	৯৬৫৮.৭	৩৪০৬.৬	১৪৪২৩	৪
বাগেরহাট	রামপাল	-	৬৩৩৮.৭	৬৫১৮.৩	১০৬৭২.৩	৯১২.৭	২৪৪৪২	৪
খুলনা	দাকোপ	-	১১১৬.২	-	৬২৮.৯	২০৭৯৯.৯	২২৫৪৫	৪
খুলনা	ডুমুরিয়া	৮৭৮৮.৭	১০১২৬.৮	৫৮৭১.৩	৭৩০৪.৪	৪৪৭৪.৮	৩৬৫৬৬	৪
খুলনা	কয়রা	-	৭৪.৩	-	৪১১৩.৪	১৬৯৫৭.৩	২১১৪৫	৪
খুলনা	পাইকগাছা	৩২৪৫.২	৩০১০.৪	৩৩.৫	৫৪০০.২	২০৪১৮.৬	৩২১০৮	৪
সাতক্ষীরা	আশাশুনি	৪৮২০.৭	৭৭৫৫.৬	২৫৮৫.২	১০৩১৫.৯	৮৪৪২.৫	৩৩৯২০	৪
সাতক্ষীরা	দেবহাটা	২১৩.১	৮৪৪.৪	৪৮৩৬.৭	৪৭৭৯.৪	৩৯১০.৪	১৪৫৮৪	৪
সাতক্ষীরা	কালিগঞ্জ	৫৬.৪	২৯০৭.০	৭৪৬৭.৮	৪৪৩১.০	১১১১৯.৮	২৫৯৮২	৪
সাতক্ষীরা	শ্যামনগর	-	-	৬২৭.৩	২৬৪.১	৩৫৭৪৬.৬	৩৬৬৩৮	৪
দিনাজপুর	বীরগঞ্জ	-	-	৯৯৭১.৪	১৯৪০৮.১	৭৩১৪.৫	৩৬৬৯৪	৪
দিনাজপুর	বিরল	-	-	১২৯৬১.৫	১৪৮১৪.৩	৩২০০.৩	৩০৯৭৬	৪
দিনাজপুর	বোচাগঞ্জ	-	-	৫৫৭৩.৫	১৩৯০৬.০	৩৭১.৬	১৯৮৫১	৪
দিনাজপুর	ঘোড়াঘাট	-	-	৬৮৬৭.১	৩৬৪৭.৪	২৫০৯.৬	১৩০২৪	৪
দিনাজপুর	কাহারোল	-	-	৬২৬৩.৪	৮৬০১.৭	২৭৫৫.৯	১৭৬২১	৪
দিনাজপুর	খানসামা	-	-	১৭১৩.৪	১২০০০.৮	১০৪৯.৯	১৪৭৬৪	৪
দিনাজপুর	দিনাজপুর সদর	-	-	৮২৬৪.৪	১৫৯৫৪.১	৫০৫৬.৫	২৯২৭৫	৪
দিনাজপুর	নবাবগঞ্জ	-	-	১৫৩৫০.৩	৬৭০৮.৫	৪৮৮৪.২	২৬৯৪৩	৪
দিনাজপুর	পার্বতীপুর	-	-	১৪৪০১.৬	১৭৬৭০.৯	৪৩১০.৫	৩৬৩৮৩	৪
গাইবান্ধা	পলাশবাড়ী	১৬৬.৯	-	৮১১৭.৫	৭৩২৮.৬	-	১৫৬১৩	৪
গাইবান্ধা	সাদুল্যাপুর	-	-	৮৯৭৫.৮	৯১৪১.৩	১৯৮৫.৯	২০১০৩	৪
গাইবান্ধা	সুন্দরগঞ্জ	২১১৯.২	৩৯১৯.০	১১৬৭৯.০	১৩৬২৬.৮	১৩০১.১	৩২৬৪৫	৪
কুড়িগ্রাম	ভুরুঙ্গামারী	-	-	৭২০১.০	৯৮৫৭.৭	২৯৩৬.৩	১৯৯৯৫	৪
কুড়িগ্রাম	চিলমারী	১৯৯৫.৬	১৯৩৮.৯	১৫০৮.১	৪২৪০.৭	৭৫৯.৭	১০৪৪৩	৪
কুড়িগ্রাম	ফুলবাড়ী	-	-	৫৯৩২.৬	৭২০৯.৬	৪১৬.৮	১৩৫৫৯	৪
কুড়িগ্রাম	কুড়িগ্রাম সদর	-	-	৫৮৫৫.৩	১৩০৮৩.৪	২৩০৭.৪	২১২৪৬	৪
কুড়িগ্রাম	নাগেশ্বরী	-	-	১৮১৫৬.৯	১৪২২০.৮	২৫২১.৩	৩৪৮৯৯	৪
কুড়িগ্রাম	রাজারহাট	-	-	৪৫৪১.৬	৯৬৮৮.৪	-	১৪২৩০	৪

জেলা	উপজেলা	স্বাধিক উপযোগী	উপযোগী	মাঝারি উপযোগী	কম উপযোগী	অনুপযোগী	মোট আয়তন	বোরো জোন#
		-	২৬৩৮.৭	২৬৪.৬	১১৯২৯.২	২১০৯.৫	১৬৯৪২	৪
কুড়িগ্রাম	রৌমারী	-	-	১২২০.৩	২০৭২৫.৬	৫০২০.২	২৬৯৬৬	৪
কুড়িগ্রাম	উলিপুর	-	-	১০২০৮.০	৫৬৭৬.৯	১২৭৭.১	১৭১৬২	৪
লালমনিরহাট	আদিতমারী	-	-	৪৯৩৬.৯	৮৪৭৫.৫	৬৭৩৮.৬	২০১৫১	৪
লালমনিরহাট	হাতীবান্দা	-	-	৫৬৩৯.৩	৭৫১৬.০	৮০৯০.৭	২১২৪৬	৪
লালমনিরহাট	কালীগঞ্জ	-	-	৬৮১৪.৪	৯৭৬১.৪	৪৬৬১.২	২১২৩৭	৪
লালমনিরহাট	লালমনিরহাট সদর	-	-	১০৮৩০.৭	৮৯৭২.৬	২৩৮৪.৭	২২১৮৮	৪
লালমনিরহাট	পাটগ্রাম	-	-	-	-	-	-	-
নওগাঁ	বদলগাছি	১১৮৪.১	১১২৭.১	৫৯৪২.১	৯২৯৪.৭	-	১৭৫৪৮	৪
নওগাঁ	ধামইরহাট	-	-	২০৩৪.৩	২১৯০৫.২	২৮১৫.৫	২৬৭৫৫	৪
নওগাঁ	মহাদেবপুর	১৬০৭.৭	১০৪০৯.৭	৬৫৬৭.৪	১৫৭৩১.২	৪২৬.০	৩৪৭৪২	৪
নওগাঁ	নিয়ামতপুর	-	৭৮.৪	৪৯৮৫.৪	৩৩৬৭৫.২	-	৩৮৭৩৯	৪
নওগাঁ	পত্নীতলা	-	-	২৫৫.৭	২৮৭৪৬.৩	৩৭৭৯.০	৩২৭৮১	৪
নওগাঁ	পোরশা	-	-	৬০০.৪	২১৪৬৬.৬	৫৮৪.০	২২৬৫১	৪
নওগাঁ	সাপাহার	-	-	৮৮৩.৯	১৬৫১১.১	৪২০৫.০	২১৬০০	৪
নবাবগঞ্জ	ভোলাহাট	-	-	৫৩১২.৫	৩১৩১.৭	২২৪১.৯	১০৬৮৬	৪
নবাবগঞ্জ	গোমস্তাপুর	-	-	৪৪৫৫.৪	২০২০১.২	২৮৭৭.৪	২৭৫৩৪	৪
নবাবগঞ্জ	নাটোল	-	-	২১৪৬.৭	২৩৭৬২.২	২২২.১	২৬১৩১	৪
নবাবগঞ্জ	নবাবগঞ্জ সদর	-	-	১০৫২২.৫	৯৭৬৬.৫	১৩২৬৩.১	৩৩৫৬২	৪
নবাবগঞ্জ	শিবগঞ্জ	-	-	১৫১৬৮.৯	১৫২১৮.৬	১৪৪৯৭.৫	৪৪৮৮৫	৪
নিলফামারী	ডিমলা	-	-	১০১১১.৩	১৩৮৬৪.৮	৪১১০.৯	২৮০৮৭	৪
নিলফামারী	ডোমার	-	-	২৫৪১.৯	১৩৪৭৬.৬	৪৮৪২.৫	২০৮৬১	৪
নিলফামারী	জলাঢাকা	-	-	৮০৯৫.৭	৯৮২৯.৪	৭৩২১.৯	২৫২৪৭	৪
নিলফামারী	কিশোরগঞ্জ	-	-	২৭৮১.৬	৯৯৯৫.৫	১০৯৩৩.৯	২৩৭১১	৪
নিলফামারী	নীলফামারী সদর	-	-	১১৯২৩.০	১৫৬৪০.৩	৫১৪৫.৮	৩২৭০৯	৪
নিলফামারী	সৈয়দপুর	-	-	৪০৩৮.২	৫২৬১.১	৯৭৬.৭	১০২৭৬	৪
পঞ্চগড়	আটোয়ারী	-	-	৪৫২৩.৬	১১৩৬৫.২	৪২৭০.২	২০১৫৯	৪
পঞ্চগড়	বোদা	-	-	৬৬১৪.০	১৭৪১৮.১	২৪৪০.৯	২৬৪৭৩	৪
পঞ্চগড়	দেবিগঞ্জ	-	-	১০১৮৩.২	৮৫৪২.৪	৫৩২৫.৫	২৪০৫১	৪
পঞ্চগড়	পঞ্চগড় সদর	-	-	১২৭৬৮.৮	১০৮৬০.৮	৭৪১৮.৪	৩১০৪৮	৪
পঞ্চগড়	তেতুলিয়া	-	-	৫০৪৫.৩	১৩৪২.৩	১০৩৬৮.৪	১৬৭৫৬	৪
রাজশাহী	গোদাগাড়ী	-	১৮০৪.৭	৩৪২৫.৫	৩৪০১৮.১	২৯৭৮.৭	৪২২২৭	৪
রাজশাহী	পবা	-	৮০৮৩.০	৩৪১৫.৫	৮২০১.৯	৩৯.৬	১৯৭৪০	৪
রাজশাহী	তানোর	-	১০০১.৩	৮০০২.৪	১৬৯৫১.৩	-	২৫৯৫৫	৪
রংপুর	বদরগঞ্জ	-	-	৬৪৭৭.২	১১৬৯৪.৬	৯১১৮.২	২৭২৯০	৪
রংপুর	গংগাচরা	-	-	৪৬৬০.০	৬৪৫২.৩	৬৮২৮.৭	১৭৯৪১	৪
রংপুর	রংপুর সদর	-	-	৭১১৬.৬	৮৮১১.৪	১০৮৩৬.০	২৬৭৬৪	৪
রংপুর	মিঠাপুকুর	-	-	১৬০১৮.৭	২০৪০২.৫	৮২০১.৮	৪৪৬২৩	৪
রংপুর	পীরগাছা	-	-	৩৮৯৪.৪	১৭৭৯২.০	১৩৯৩.৬	২৩০৮০	৪
রংপুর	পীরগঞ্জ	-	-	১৩২০১.১	১৪৭০৯.৩	৮৪২৭.৬	৩৬৩৩৮	৪
ঠাকুরগাঁও	বালিয়াডাংগী	-	-	৯৪০৬.৮	১৬১৫৮.২	-	২৫৫৬৫	৪
ঠাকুরগাঁও	হরিপুর	-	-	৬২১৮.৬	৯৬৮৬.৬	২১৬১.৮	১৮০৬৭	৪

জেলা	উপজেলা	অধিক উপযোগী	উপযোগী	মাঝারি উপযোগী	কম উপযোগী	অনুপযোগী	মোট আয়তন	বোরো জোন*
ঠাকুরগাঁও	পীরগঞ্জ	-	-	১৬৩৫৫.৭	৪৮১২.৩	৯৪৮২.১	৩০৬৫০	৪
ঠাকুরগাঁও	রাণীশংকাইল	-	-	১২০০১.৫	৫৬৪৩.৯	৯৭০৬.৬	২৭৩৫২	৪
ঠাকুরগাঁও	ঠাকুরগাঁও সদর	-	-	১৭১৯৫.১	৩০২৫৪.৩	১২৮৩৩.৬	৬০২৮৩	৪
হবিগঞ্জ	চুনারুঘাট	১৫.৪	-	৭৬৬৭.২	১১০১৩.৩	৯৪১২.১	২৮১০৮	৪
মৌলভীবাজার	বড়লেখা	-	-	৯৪৬২.০	১৮৭২২.৫	১১১০৭.৫	৩৯২৯২	৪
মৌলভীবাজার	কমলগঞ্জ	-	-	২৭৭০.৯	২৬১১৬.৬	১৬৯২.৪	৩০৫৮০	৪
মৌলভীবাজার	কুলাউড়া	-	-	৭৪৮৯.৮	২৯৭২০.৭	৬৪৮৯.৬	৪৩৭০০	৪
মৌলভীবাজার	রাজনগর	৫৫৫৮.০	৩৮৩১.৫	৪৭৯৪.৩	৩৮৪৪.৮	৫০১৩.৫	২৩০৪২	৪
মৌলভীবাজার	শ্রীমঙ্গল	-	৩১২.৪	১৪৮১.৮	২৮১৮৬.৬	২৬৫১.২	৩২৬৩২	৪
সিলেট	বিয়ানীবাজার	৬.৭	-	৮৭৭৯.৯	৯২৪১.৩	২০.১	১৮০৪৮	৪
সিলেট	ফেঞ্চুগঞ্জ	৯৪৮.৩	১০১১.০	১০৯৭.৩	৪৩০২.৮	১২৭৭.৫	৮৬৩৭	৪
সিলেট	গোলাপগঞ্জ	১২৩৯.৯	৩৩১৫.২	৫৭৩৬.৪	৫৮৮০.১	৫.৩	১৬১৭৭	৪
সিলেট	কানাইঘাট	৬৭৫.৭	৪৫৩১.৪	১১৩৯৮.২	১১৮৭৫.৬	১৪৩২.১	২৯৯১৩	৪
সিলেট	জকিগঞ্জ	-	-	৯২০১.০	১০০১৫.৮	৬৩.২	১৯২৮০	৪
							৩১৯০১৭৭	১৩৮

\* ১ = উপযোগী জোন, ২ = মাঝারি উপযোগী জোন, ৩ = কম উপযোগী জোন, ৪ = অনুপযোগী জোন

জেলা	উপজেলা	অধিক উপযোগী	উপযোগী	মার্বারি উপযোগী	কম উপযোগী	অনুপযোগী	মোট আয়তন	গম জোন*
বরিশাল	বাবুগঞ্জ	৭৫৯.৫	৯০৪৫.৯	১০১৯.৫	-	-	১০৮২৫	১
বরিশাল	গৌরনদী	২৮৪০.৪	৫৪৫৬.৮	৬৫.৯	১৯৪৪.১	১৬৪.৮	১০৪৭২	১
বরিশাল	হিজলা	৭৪২৫.১	১০৬৪১.৬	-	-	১৫৮৭.৪	১৯৬৫৪	১
বরিশাল	মেহেন্দিগঞ্জ	৪৭৫২.১	২০৮৩৮.২	-	-	১৮.৭	২৫৬০৯	১
বরিশাল	মুলাদী	৬৬০৫.৮	১১৮৩১.৫	২১০.৭	৬৩.২	৭৩.৭	১৮৭৮৫	১
ভোলা	ভোলা সদর	৩১৯১.৫	১৯৫০২.০	-	২২৮.০	৫৫১.৫	২৩৪৭৩	১
ভোলা	দৌলতখান	-	৮২১৫.৬	-	১৮৬.৪	-	৮৪০২	১
চাঁদপুর	চাঁদপুর সদর	৪৯০.০	১১৩৫২.২	২২৩.২	-	৪৩৫.৬	১২৫০১	১
চাঁদপুর	ফরিদগঞ্জ	৫৫৭৪.৭	৭৬৪০.৩	১৭৯৯.৯	-	৬২৮.১	১৫৬৪৩	১
চাঁদপুর	হাইমচর	১৫০১.৬	৫০৯১.৯	৪.৫	-	-	৬৫৯৮	১
চট্টগ্রাম	বোয়ালখালী	৪৪৭০.৪	২৩৪৩.৮	-	-	১৭৮.৮	৬৯৯৩	১
কুমিল্লা	বরুড়া	৩৪৪.২	১৭৫৬৬.০	৫৭৩.৬	-	৪৭.২	১৮৫৩১	১
কুমিল্লা	চৌদ্দগ্রাম	৯০২.৫	১৫৭২০.৩	৩৬৬৪.০	-	১৬৩৫.৩	২১৯২২	১
কুমিল্লা	দেবীদ্বার	৯০৫.৭	১৪০৬৩.৩	১৩৮৩.৫	২২১.১	২১৮৯.৪	১৮৭৬৩	১
কুমিল্লা	লাকসাম	৪৮.৩	২৮৩৯৩.৩	৬৫৫.০	-	৪৩০২.৪	৩৩৩৯৯	১
কুমিল্লা	লাংলকোট	-	১৮০৬৮.৮	৭৯৫.৯	-	৪০৫.৩	১৯২৭০	১
ফেনী	ছাগলনাইয়া	৩১৭৫.০	৬৪৮৭.৬	৯২৭.৪	-	৪.০	১০৫৯৪	১
ফেনী	দাগনভূঞা	৬২৩৭.৪	২৭৭৭.৪	-	-	৩৩৫০.২	১২৩৬৫	১
ফেনী	ফেনী সদর	৪২৪২.০	৯৯৯৮.৪	৩০৮.১	-	১০৪২.৫	১৫৫৯১	১
ফেনী	সোনাগাজী	১৩১৩.৭	১২১৯৮.৬	২৯১৩.৮	৪৯৩.৯	-	১৬৯২০	১
লক্ষ্মীপুর	লক্ষ্মীপুর সদর	৪৭৪৫.৮	২৬৬০১.২	১১৫৮.৪	৩০৭.৩	১১২.৩	৩২৯২৫	১
লক্ষ্মীপুর	রায়পুর	৩২৮১.১	৬৯৩৪.৪	৩৪৩.৬	-	-	১০৫৫৯	১
ঢাকা	দোহার	৩৬৫২.৫	২৮০৪.১	৭০৬.৯	-	১৭০৪.৫	৮৮৬৮	১
ফরিদপুর	চর ভদ্রাসন	৭০০০.৩	১৪.১	-	৯৪৪.৬	-	৭৯৫৯	১
ফরিদপুর	ফরিদপুর সদর	১৫১৫৬.৫	১৩২৪৬.২	-	২৫৩৮.৬	১৯২.৭	৩১১৩৪	১
ফরিদপুর	মধুখালী	১৮৮০.৬	১১৭৯৪.১	-	২৫৩০.৬	১৫৭৮.৭	১৭৭৮৪	১
ফরিদপুর	সদরপুর	১২৯৪৯.২	৩২০২.৯	১৩৭.৬	৪৮৬১.৭	১৩৭.৬	২১২৮৯	১
জামালপুর	বকসীগঞ্জ	১৪৪১৭.২	২৪৯২.৩	৭৮.৫	২৬.২	১৩৯৯.৯	১৮৪১৪	১
জামালপুর	দেওয়ানগঞ্জ	১০৯৮১.১	১০১৯১.১	১৫০১.০	২২.৬	১১.৩	২২৭০৭	১
জামালপুর	ইসলামপুর	৮১৭৯.৭	১৭৬২১.৪	৬৬১.৮	২৩.১	-	২৬৪৮৬	১
জামালপুর	জামালপুর সদর	১০৫৩৮.৮	২৩৬৭৩.১	২৯৮৯.৮	৮১০.৭	৪২৬১.৬	৪২২৭৪	১
জামালপুর	মাদারগঞ্জ	১০৩৪৯.৩	১০৮৭৪.২	৯০৯.৮	৮.৭	৩৫.০	২২১৭৭	১
জামালপুর	মেলান্দহ	৪৭৩৬.৪	১৪২৬৪.০	১০৩৯.৫	-	৫০৮.০	২০৫৪৮	১
জামালপুর	সরিষাবাড়ী	৯৬৫৯.৩	১০৫৯৯.৭	৫৩৪.০	৩৯.৮	৭২৫.২	২১৫৫৮	১
কিশোরগঞ্জ	ভৈরব	১৭২০.৩	৫৫৫৩.৮	-	-	৩৩.৯	৭৩০৮	১
কিশোরগঞ্জ	হোসেনপুর	২০১০.৮	৬৭০৭.৬	১৪.৪	৩৩০.৪	১৯৩.৯	৯২৫৭	১
কিশোরগঞ্জ	কটিয়াদী	২৪৩.২	১২১৪৩.৯	২১০৯.৮	-	২৮৩২.১	১৭৩২৯	১
কিশোরগঞ্জ	কিশোরগঞ্জ সদর	-	১০৭৪৬.৯	৬৭১.৩	১১১.৯	১০০৬.৯	১২৫৩৭	১
কিশোরগঞ্জ	কুলিয়ারচর	৩৬৫.০	৬৮০৫.৭	-	-	৮৯৭.৩	৮০৬৮	১



জেলা	উপজেলা	অধিক উপযোগী	উপযোগী	মাঝারি উপযোগী	কম উপযোগী	অনুপযোগী	মোট আয়তন	গম জোন*
কিশোরগঞ্জ	পাকুন্দিয়া	১১৭১.৮	১১৫৬৯.৩	১৫১৫.৫	২৮৯.০	৩৯৮.৮	১৪৯৪৪	১
মানিকগঞ্জ	সাতুরিয়া	৪৮৪৯.৭	৪১৭৩.৩	১৫৩২.৬	-	৯৭১.৮	১১৫২৭	১
ময়মনসিংহ	গৌরীপুর	৬৩২৩.৬	১১৮৭৬.৬	২৭৭১.৮	৭৩২.৯	১২১২.১	২২৯১৭	১
ময়মনসিংহ	ঈশ্বরগঞ্জ	১০৫০৪.১	১১৩৫৪.২	১১৫৯.৯	৫০৪.৩	৬৮৪.৮	২৪২০৭	১
ময়মনসিংহ	ময়মনসিংহ সদর	৮৩৪৮.৬	১৮২৮৩.৭	৬৭০.০	২৩৪৯.০	৬০০.৭	৩০২৫২	১
ময়মনসিংহ	মুন্সীগঞ্জ	৯৫.৭	১৯৯১৭.৩	২৪১৪.২	৪৭১.১	২৩৬২.৭	২৫২৬১	১
ময়মনসিংহ	নান্দাইল	৪৪৪১.৮	১৭১৬৪.৪	২৪১৯.৩	৫৪১.৯	২৫৭৯.৬	২৭১৪৭	১
ময়মনসিংহ	ফুলপুর	৬৭১০.৩	২৯২৪৬.৬	৭৫৯৯.৮	৪১৯.৮	২৮৪৬.৮	৪৬৮২৩	১
নেত্রকোনা	পূর্বধলা	-	১৯৫৬০.৯	২৯৬০.৫	-	২৪৯১.৭	২৫০১৩	১
রাজবাড়ী	গোয়ালন্দ	৯০৯৩.৪	৩৫.৭	-	১০৭০.৯	-	১০২০০	১
রাজবাড়ী	পাংশা	১৪৩৯৯.৭	১৩৫৫৫.৬	-	৪৫৪৫.০	৭৬৪.৭	৩৩২৬৫	১
রাজবাড়ী	রাজবাড়ী সদর	১২৭৭৪.৭	৫১৯৬.১	-	৩৫১৮.৯	৭৬০.২	২২২৫০	১
শেরপুর	নকলা	৪৬৯৪.০	৭৩৬৮.৬	১১০৯.৯	-	২২৫৮.৪	১৫৪৩১	১
শেরপুর	শেরপুর সদর	১৯৭৫৬.৩	১০০৩২.৯	১১৬০.৬	-	১৮৭৪.২	৩২৮২৪	১
টাঙ্গাইল	ভূঞাপুর	৮১২১.৯	৭৫৬৩.০	৩৩১.২	২৬৯.১	৬৪১.৭	১৬৯২৭	১
টাঙ্গাইল	দেলদুয়ার	৩৭৭৮.৮	১০০০৪.৫	১৪.৫	১৯৫.৫	২১.৭	১৪০১৫	১
টাঙ্গাইল	গোপালপুর	১৩৬৩.২	১৩৬৩৮.৫	১১৩৬.০	-	৯২৯.৪	১৭০৬৭	১
টাঙ্গাইল	কালিহাতি	৯৩৯৮.৩	৯৪২৫.৮	২৯৫৩.৭	২২৭.২	৭৮৪.৯	২২৭৯০	১
টাঙ্গাইল	নাগরপুর	৭৬৭৮.৪	১০৫৬৮.৪	৫৯৫.০	৩৬১.৩	২৫৫.০	১৯৪৫৮	১
টাঙ্গাইল	টাংগাইল সদর	১১৪৩৩.৩	৯৮৭৩.০	৭৩৫.৯	৬৯৫.০	২৯৯.৮	২৩০৩৭	১
চুয়াডাঙ্গা	আলমডাঙ্গা	১৪৭১৫.৫	১০৯০৫.৮	-	৫০.৯	১৯৫৫.৮	২৭৬২৮	১
চুয়াডাঙ্গা	চুয়াডাঙ্গা সদর	১২১৫৮.৯	৮৯৩৮.৯	-	-	২০৩০.২	২৩১২৮	১
চুয়াডাঙ্গা	দামুড়হুদা	১১৩০৯.৯	১০৮৯৩.৪	-	-	৩৭৮০.৭	২৫৯৮৪	১
চুয়াডাঙ্গা	জীবননগর	৫০৭৯.৬	৭২৯৩.০	১৩৬৫.৬	-	২১৬০.৯	১৫৮৯৯	১
যশোর	বাঘেরপাড়া	৩৭৪.৭	১৫৪৯৫.২	-	-	৩০০৪.১	১৮৮৭৪	১
বিনাইদহ	হরিণাকুন্ডু	৭৮২৫.১	১০০১৪.৪	-	-	৫০.৬	১৭৮৯০	১
বিনাইদহ	বিনাইদহ সদর	২৮৪২.২	২৭৬৬০.০	-	-	৫৫৪৯.৮	৩৬০৫৬	১
বিনাইদহ	কালিগঞ্জ	৯২২১.৮	১৩৯৬০.৮	১৫.১	-	২২৬০.৩	২৫৪৫৮	১
বিনাইদহ	কোটচাঁদপুর	৪২৪৮.২	৬৪৮৬.৬	-	-	১১৫৬.২	১১৮৯১	১
বিনাইদহ	শৈলকুপা	১৭০৫৫.৫	৮৭৫৬.৭	-	৯০০.৮	৩৩৫২.০	৩০০৬৫	১
খুলনা	খুলনা মেট্রো	-	২০৮০.০	৪০.০	-	-	২১২০	১
কুষ্টিয়া	ভেড়ামারা	৪৩৯১.১	৫০৯৮.৯	৭৮.৬	২২৯.৪	২৩৫.৯	১০০৩৪	১
কুষ্টিয়া	দৌলতপুর	১৩১৭৭.২	১৬১৮৫.২	-	৩৪.৫	২৪৫৬.১	৩১৮৫৩	১
কুষ্টিয়া	কুমারখালী	২৭৮২.৬	১১০০২.৯	-	১৫০২.৮	১২১০.৭	১৬৪৯৯	১
কুষ্টিয়া	মিরপুর	১০৫০৯.২	১১৮৫৯.৬	১৪.৭	৫১.৪	৩৭৫০.১	২৬১৮৫	১
মাগুড়া	মাগুড়া সদর	৩৬৭৭.৬	২০৬৬৫.২	-	৭৪৯.০	৭৪০০.২	৩২৪৯২	১
মেহেরপুর	গাংনী	১৫৫০০.০	৯৬৪৯.৮	-	১২২.০	৩৮২৪.১	২৯০৯৬	১
মেহেরপুর	মেহেরপুর সদর	১৫১৯৩.১	১১০২৭.৫	-	-	৪২৬২.৫	৩০৪৮৩	১
বগুড়া	ধুনট	৯৭.১	১৭১৫৯.১	১৩৫৯.০	-	১৫০০.৯	২০১১৬	১
বগুড়া	গাবতলী	-	১৫৯৬৭.১	১৬৬৮.৪	১০৩.৪	১২৯৬.১	১৯০৩৫	১
বগুড়া	সারিয়াকান্দি	-	১৯৭২৪.৪	-	১৯৯৯.৬	২৩৭৩.০	২৪০৯৭	১

জেলা	উপজেলা	আধিক উপযোগী	উপযোগী	মাবারি উপযোগী	কম উপযোগী	অনুপযোগী	মোট আয়তন	গম জোন
		-	১০১৮৬.৩	১৪০.২	১২৪.৬	৭০০.৯	১১১৫২	১
বগুড়া	সোনাতলা		১৫১১৫.০	৭৩৭.১	১৪৫.৮	১২১.৫	৩৬৬৯৪	১
দিনাজপুর	বীরগঞ্জ	২০৫৭৪.৬	১৭৪২৯.০	৫১৮১.৪	১০৪.৩	৩২.১	৩০৯৭৬	১
দিনাজপুর	বিরল	৮২২৯.৩	৯০৬৭.৭	৩৩৯.৯	৭১.২	১৬৬.০	১৯৮৫১	১
দিনাজপুর	বোচাগঞ্জ	১০২০৬.১	১২০১২.৫	৪৭৮৭.৮	-	৩১৩.৪	২৭৬০৬	১
দিনাজপুর	চিরির বন্দর	১০৪৯২.৩	৭১২৮.৯	১৬৭০.২	৬০.৭	৩৮.০	১৭৬২১	১
দিনাজপুর	কাহারোল	৮৭২৩.২	২২০৯.১	৩৩৫.৪	২১৮.৭	-	১৪৭৬৪	১
দিনাজপুর	খানসামা	১২০০০.৮	১৮৭২৭.০	৫০০৯.৯	৩৮.৮	-	২৯২৭৫	১
দিনাজপুর	দিনাজপুর সদর	৫৪৯৯.৩	২৪৭৭৯.৫	১০৪.৯	৪৮৪.১	১৭৫০.৯	২৭১৭৬	১
গাইবান্ধা	গাইবান্ধা সদর	৫৬.৫	১১৪১০.১	৫৩৮.৬	-	৪২৪.৮	১৫৬১৩	১
গাইবান্ধা	পলাশবাড়ী	৩২৩৯.৪	১৬৬৬৭.১	২৯৯.৫	১৫.৮	২৬৭.৯	২০১০৩	১
গাইবান্ধা	সাদুল্যাপুর	২৮৫২.৭	১৫৭২৮.৫	৮৭৪.৭	৬৭৩.৪	১০৪৫.০	১৮৩৩৭	১
গাইবান্ধা	সাঘাটা	১৫.৫	২৭৬৪৩.১	৫৪.৫	৭৭১.৩	১২৬২.২	৩২৬৪৫	১
গাইবান্ধা	সুন্দরগঞ্জ	২৯১৩.৯	৯০২৮.৭	-	-	৪৬৯.৪	১৯৯৯৫	১
কুড়িগ্রাম	ভুরুঙ্গামারী	১০৪৯৬.৯	৯৬৫৭.১	-	-	১২৪.২	১৩৫৫৯	১
কুড়িগ্রাম	ফুলবাড়ী	৩৭৭৭.৭	১৬০৫২.৩	-	১৬৬২.৩	১৪৫৫.৫	২১২৪৬	১
কুড়িগ্রাম	কুড়িগ্রাম সদর	২০৭৫.৮	২২২২০.০	-	৯৮৮.৬	৪০৯০.৩	৩৪৮৯৯	১
কুড়িগ্রাম	নাগেশ্বরী	৭৬০০.১	১২২৭২.৯	-	-	৬৮৭.২	১৪২৩০	১
কুড়িগ্রাম	রাজারহাট	১২৬৯.৯	১১৪৯৫.৬	-	১৩৬৭.১	৭৪২.৪	১৬৯৪২	১
কুড়িগ্রাম	রৌমারী	৩৩৩৬.৯	২০৫৭৩.৮	-	৪১১৬.০	১১০৬.৫	২৬৯৬৬	১
কুড়িগ্রাম	উলিপুর	১১৬৯.৭	১৩৫৫৮.২	৭০.০	৫৫১.১	২৬.২	১৭১৬২	১
লালমনিরহাট	আদিতমারী	২৯৫৬.৬	১০০৩৯.৫	-	-	-	২০১৫১	১
লালমনিরহাট	হাতীবান্দা	১০১১১.৫	৯১৮৬.২	২২৪.৫	৪২২.০	-	২১২৪৬	১
লালমনিরহাট	কালীগঞ্জ	১১৪১৩.২	১২৩৭০.৭	-	-	৫৮২.৬	২১২৩৭	১
লালমনিরহাট	লালমনিরহাট সদর	৮২৮৩.৭	১৬৪১৪.৯	-	-	-	২২১৮৮	১
লালমনিরহাট	পাটগ্রাম	৫৭৭৩.১	১৩৪৬৭.৭	৩৬৫২.৩	২৩৫.৪	১৯২.৬	১৭৫৪৮	১
নওগাঁ	বদলগাছি	-	১৮৮৩৭.৫	৫২৬৪.৭	৮.১	৭১৬.১	২৬৭৫৫	১
নওগাঁ	ধামইরহাট	১৯২৮.৫	৯৮৪৪.০	-	২৯১.১	-	১১৪৭১	১
নাটোর	বাগাতিপাড়া	১৩৩৫.৯	২২২৬৭.৯	-	১৭৫৬.৬	৩২৬.১	২৬০০২	১
নাটোর	লালপুর	১৬৫১.৪	২৫৩৬.৩	২৫৩৬.৩	-	-	২৮০৮৭	১
নিলফামারী	ডিমলা	১০৮৭৭.৩	১৪৯৪৬.৪	৯৭৯.৯	-	-	২০৮৬১	১
নিলফামারী	ডোমার	৪৯৩৪.৮	১৫৫০৩.৫	১৩২৫.৪	-	-	২৫২৪৭	১
নিলফামারী	জলঢাকা	৮৪১৮.১	১২০৭৩.৩	৬৭.০	-	-	২৩৭১১	১
নিলফামারী	কিশোরগঞ্জ	১১৫৭০.৬	২৫৩৬৩.৭	১৩৮.০	-	-	৩২৭০৯	১
নিলফামারী	নীলফামারী সদর	৭২০৭.৩	৯৩৮১.৪	১৪৭.৭	-	১৬.৪	১০২৭৬	১
নিলফামারী	সৈয়দপুর	৭৩০.৫	১০০৫৫.২	২০৪০.৬	৯০০.৭	-	১৯৮২২	১
পাবনা	ঈশ্বরদী	৬৮২৫.৫	৬৩৯১.২	-	-	-	২০১৫৯	১
পঞ্চগড়	আটোয়ারী	১৩৭৬৭.৮	৬৭৮২.৮	২৫৮১.৫	৬৭.৫	-	২৬৪৭৩	১
পঞ্চগড়	বোদা	১১১৮৩.৫	১০৮৬৬.৮	১৯৭৯.১	২১.৬	-	২৪০৫১	১
পঞ্চগড়	দেবিগঞ্জ	১৬৭১৮.২	১২৮৬২.২	১৪৬৭.৭	-	-	৩১০৪৮	১
পঞ্চগড়	পঞ্চগড় সদর	৫৩১৩.৮	১১৩৪০.৪	-	১০১.৮	-	১৬৭৫৬	১

জেলা	উপজেলা	অধিক উপযোগী	উপযোগী	মাঝারি উপযোগী	কম উপযোগী	অনুপযোগী	মোট আয়তন	গম জোন*
রাজশাহী	বাঘা	৩৫৯৪.৮	৮৫৭৭.৪	-	৬৩৪.৪	২৯৭.৪	১৩১০৪	১
রাজশাহী	চারঘাট	৬৬৬৫.১	৫৩৭৭.৯	৫২৫.২	৮৮.৮	৩৭.০	১২৬৯৪	১
রাজশাহী	পুঠিয়া	৩১৮৩.২	১০৬৫৩.২	২৭০.৩	১২২৩.৭	৫৮৫.৬	১৫৯১৬	১
রংপুর	বদরগঞ্জ	৬৭৫৯.৯	১৮২৮৪.৯	৪০.৪	২২০৪.৮	-	২৭২৯০	১
রংপুর	গংগাচরা	১০৭০৯.০	৭২১৪.০	১৭.৯	-	-	১৭৯৪১	১
রংপুর	কাউনিয়া	৪২২৫.৪	৮৪২৬.৬	-	-	-	১২৬৫২	১
রংপুর	রংপুর সদর	১২৬৮৪.১	১৩৮১৯.১	৩৮.৩	২২২.৪	-	২৬৭৬৪	১
রংপুর	মিঠাপুকুর	৯৯০৬.৬	২৯৭১২.০	২২৭.৮	৪৭৭৬.৫	-	৪৪৬২৩	১
রংপুর	পীরগাছা	৫০২৪.৮	১৭৮৬১.৬	১৭৮.১	-	১৫.৫	২৩০৮০	১
রংপুর	পীরগঞ্জ	৩৫৯১.৮	২৮১৯৮.১	২০৯.৯	৪৩৩৮.২	-	৩৬৩৩৮	১
রংপুর	তারাগঞ্জ	৩১৯৩.৮	৮২৫৬.৩	৪৬.০	-	-	১১৪৯৬	১
সিরাজগঞ্জ	কামারখন্দ	৭২১.১	৫৭০২.৬	১০৪৪.৯	১৬১.৯	৫১.৫	৭৬৮২	১
সিরাজগঞ্জ	রায়গঞ্জ	১৪০.৯	১৬৪২৭.৯	৩০৫৩.৮	২০২৮.০	৭৮.৩	২১৭২৯	১
সিরাজগঞ্জ	উল্লাপাড়া	৮১৫.৫	২৫১১৬.৪	৪৬১৩.২	২৯৫.১	৪২৬৩.৭	৩৫১০৪	১
ঠাকুরগাঁও	বালিয়াডাংগী	১৮৬৬৮.৫	৬৮৯৬.৫	-	-	-	২৫৫৬৫	১
ঠাকুরগাঁও	হরিপুর	৫৪৭৩.৫	১২১৮৮.৮	-	১০১.২	৩০৩.৬	১৮০৬৭	১
ঠাকুরগাঁও	পীরগঞ্জ	৮৭১৭.৫	১৬৩৭৮.১	৩৫৪৫.৫	১৯১৮.৯	৮৯.৯	৩০৬৫০	১
ঠাকুরগাঁও	রাণীশংকাইল	৭৯৪৬.৯	১৯০৯৬.৯	-	৩০৮.১	-	২৭৩৫২	১
ঠাকুরগাঁও	ঠাকুরগাঁও সদর	৪০৪৮৯.৫	১৭৮৩৮.৪	৩৩.৪	১৯২১.৭	-	৬০২৮৩	১
হবিগঞ্জ	মাধবপুর	৮৩৮৬.৯	১৩৩৫৪.৫	১২৭.৬	১৩২৬.৯	২১৮৬.১	২৫৩৮২	১
							৩০২২০৫১	১৪১
বরগুনা	বামনা	-	২২৭৯.২	৪৯০৭.৩	১৫.৫	-	৭২০২	২
বরগুনা	বেতাগী	-	৩৪৭০.৪	৪৯৩৪.৫	১৭৬.০	২৭১০.১	১১২৯১	২
বরিশাল	বাকেরগঞ্জ	৬০২.৫	৯২৮০.১	১৬৭৮৬.২	১৭৪৮.৯	৩২১৩.৩	৩১৬৩১	২
ভোলা	লালমোহন	-	৭৪৬০.৬	৯০৪২.৭	১৬৫২.৪	৩৪০৩.৩	২১৫৫৯	২
ভোলা	তজুমদ্দিন	-	৫৩৩৯.৬	৪০৮৮.৩	-	৭৫৭.১	১০১৮৫	২
ঝালকাঠি	ঝালকাঠি সদর	-	৩১৮৩.৯	৯০১২.১	৭০৬.৭	২৮৩৪.৩	১৫৭৩৭	২
ঝালকাঠি	নলছিটি	-	৪৫২৬.৭	১০৭৩০.৩	-	-	১৫২৫৭	২
ঝালকাঠি	রাজাপুর	-	৩২২৭.৮	৬৯২৮.৮	২০২০.০	২৬১.৩	১২৪৩৮	২
পটুয়াখালী	বাউফল	৫৪.৮	১০০৪১.৬	২৫৭৭৫.৬	১৮২.৭	১৮.৩	৩৬০৭৩	২
পটুয়াখালী	দশমিনা	-	৩৪৫৪.৭	১০১৬৭.৪	৩৫৯.২	২৮৮১.৮	১৬৮৬৩	২
পটুয়াখালী	পটুয়াখালী সদর	-	৯৮০৫.৯	১৩৭২৮.৩	৫৬১৪.৪	১০৬১.৩	৩০২১০	২
পিরোজপুর	ভান্ডারিয়া	-	৩১২৮.৮	৪৪২১.৭	১৫৭৮.৭	১২৮৫.৮	১০৪১৫	২
চাঁদপুর	হাজীগঞ্জ	-	৭৮৮৯.০	৩৩১৪.৯	-	২২৬৮.১	১৩৪৭২	২
চাঁদপুর	কাহারুল	-	৫৬৩৪.১	৪০১৬.৩	-	২১৬৬.৫	১১৮১৭	২
চট্টগ্রাম	রাউজান	৩৩২৪.৬	৫৮৫১.৫	১৬১২.১	৯৪.৮	৩০০১.০	১৩৮৮৪	২
লক্ষ্মীপুর	রামগঞ্জ	৯৬১.৩	৪৯৯৭.২	৪৯৫৬.৩	-	১৫৬১.২	১২৪৭৬	২
মানিকগঞ্জ	মানিকগঞ্জ সদর	৭৩১৮.৫	৪৭৪০.৪	২২৯৫.৩	৭৮১.৭	২৭৬১.১	১৭৮৯৭	২
মানিকগঞ্জ	সিংগাইর	৫৫০১.৩	৫৪৮৬.৪	২৬৯৫.০	১৮৫.৬	৩৪৯৬.৮	১৭৩৬৫	২
মুন্সীগঞ্জ	মুন্সীগঞ্জ সদর	৩২৫৯.৭	৪০৫৯.৩	১৩৩৬.৮	-	১৫৩২.২	১০১৮৮	২
ময়মনসিংহ	ফুলবাড়ীয়া	৮৬৬.৬	১৯৩১৯.৬	৭৯৮৪.৭	৩৬৫১.৯	২৭৩১.২	৩৪৫৫৪	২

জেলা	উপজেলা	অধিক উপযোগী	উপযোগী	মাবারি উপযোগী	কম উপযোগী	অনুপযোগী	মোট আয়তন	গম জোন*
ময়মনসিংহ	হালুয়াঘাট	৭৬০৬.১	৯৫৭৯.১	৮০০০.৭	-	৫৮৫০.১	৩১০৩৬	২
নেত্রকোনা	আটপাড়া	-	৮৬০৬.৮	৮৮৬৮.০	-	২৬২৩.৫	১৬০৯৮	২
শেরপুর	নালিতাবাড়ী	১১৩১১.৩	৩৩৬.৫	১৩৫২০.১	-	৫৪৭০.১	৩০৬৩৮	২
টাঙ্গাইল	বাসাইল	৪৯২.০	৫২৯৯.৯	৫৬৫৭.৭	-	১৬৪৭.৪	১৩০৯৭	২
যশোর	চৌগাছা	২১২৫.২	৫৭৪৬.১	১১৩২৮.৮	-	৩৩৮৩.৯	২২৫৮৪	২
যশোর	ঝিকরগাছা	-	১২১১৮.৫	৯৪৯৭.৫	২৫৯.২	২৫০৫.৮	২৪৩৮১	২
ঝিনাইদহ	মহেশপুর	২১৭২.৬	৪১৭০.১	২০৪১২.৯	-	৭১৭৮.৩	৩৩৯৩৪	২
সাতক্ষীরা	কলারোয়া	-	৭৮৪০.৮	৮০৮০.৪	৯৫৮.৫	১৩.৩	১৬৮৯৩	২
দিনাজপুর	বিরামপুর	২৩১৩.৩	১০৪৯২.৩	৪১৮৫.৯	১৪৬৮.৭	৪৪৯.৮	১৮৯১০	২
দিনাজপুর	ফুলবাড়ী	৮৬৯.২	১০২৫৪.৮	৯২৯৭.৭	৪৮.৮	২৩৪.৪	২০৭০৫	২
দিনাজপুর	ঘোড়াঘাট	৮০.৭	৭১০১.১	৫৩৬৬.১	৮.১	৪৬৮.০	১৩০২৪	২
দিনাজপুর	হাকিমপুর	৩৬৭.৯	১৫০৩.৭	৬০২২.৭	২৬৩.৯	৭৯৯.৮	৮৯৫৮	২
দিনাজপুর	নবাবগঞ্জ	২১০০.৫	১১১১৩.০	১০৭৩৫.০	২৬৭৪.৭	৩১৯.৮	২৬৯৪৩	২
দিনাজপুর	পার্কর্তীপুর	৬২০১.৬	২১৫২৯.৭	৭৫৭২.১	-	১০৭৯.৫	৩৬৩৮৩	২
গাইবান্ধা	গোবিন্দগঞ্জ	৪০৭৭.৫	২০০৯৩.৫	১২৪৮২.২	১৫৬৪.৯	১৪৬.৯	৩৮৩৬৫	২
জয়পুরহাট	পাঁচবিবি	১৭.৮	৯৮১০.৩	১৫৩৩০.৯	৬৬০.০	৩৩০.০	২৬১৪৯	২
নওগাঁ	মান্দা	-	৭৮৬৯.৮	১৭৮৯৭.২	৩৮২৩.৬	৫০৪৪.৪	৩৪৬৩৫	২
নওগাঁ	নিয়ামতপুর	-	-	৩৭৮৬৮.৯	২৩.৫	৮৪৬.৬	৩৮৭৩৯	২
নওগাঁ	পত্নীতলা	২৬২৮.৬	১৪৪৪৫.১	১১৮৮০.৪	৪৭.৯	৩৭৭৯.০	৩২৭৮১	২
নওগাঁ	পোরশা	-	-	১৮৯১৭.০	১২৩.৪	৩৬১০.৭	২২৬৫১	২
নবাবগঞ্জ	গোমস্তাপুর	-	২৮৭৭.৪	১৬৬৯৯.৩	৩৮১৪.১	৪১৪৩.২	২৭৫৩৪	২
নবাবগঞ্জ	নাচোল	-	২২২.১	২৪৬০৯.৪	১২৬৬.৭	৩২.৯	২৬১৩১	২
নবাবগঞ্জ	নবাবগঞ্জ সদর	-	৪০৫৬.৯	২৩৯৭২.৯	৪০৬৪.০	১৪৬৮.২	৩৩৫৬২	২
নবাবগঞ্জ	শিবগঞ্জ	-	১৬৭২৭.২	১৮০৭০.০	৯৩৯১.৫	৬৯৬.৩	৪৪৮৮৫	২
রাজশাহী	দুর্গাপুর	১৭৪৬.৪	৬১০৪.৯	৫৫৩৭.৭	২৫৫৯.৯	২৬১.২	১৬২১০	২
রাজশাহী	গোদাগাড়ী	-	১০৫১.৩	৩৫৫৬৮.৮	৫১৫১.৩	৪৫৫.৬	৪২২২৭	২
রাজশাহী	মোহনপুর	-	১১৬.৭	১০০০৮.৩	৭৫৮.৬	২২৬১.৩	১৩১৪৫	২
রাজশাহী	পবা	-	৭৫২০.৪	৯৭১৫.৫	২০৬৮.৩	৪৩৫.৮	১৯৭৪০	২
রাজশাহী	তানোর	-	-	২৪০৯৩.২	৬৩৩.৬	১২২৮.১	২৫৯৫৫	২
সিরাজগঞ্জ	শাহজাদপুর	১৩.৯	১৩৬৯৪.৪	৫২৯৪.৩	৯০৩.২	৩৩২১.১	২৩২২৭	২
সিরাজগঞ্জ	সিরাজগঞ্জ সদর	২৬১৪.৪	১৩২১৬.৯	৩৩৬১.৪	১৪০২.৫	২০৮০.৯	২২৬৭৬	২
							১১৫২৭১০	৫১
বরিশাল	বরিশাল সদর	১৯১১.৮	১১৮৪৯.৫	৫৩৭৩.৬	-	৮৬.১	১৯২২১	৩
ব্রাহ্মণবাড়িয়া	কসবা	১২০৭.৪	১২২০২.৪	৪০৭.৫	৩০.২	৩৬৬৭.৫	১৭৫১৫	৩
ব্রাহ্মণবাড়িয়া	নবীনগর	১০৩৩.৮	১৯৮৩৬.৮	৮৩১.৯	-	৭৪০৬.৫	২৯১০৯	৩
ব্রাহ্মণবাড়িয়া	নাসিরনগর	১৫.৭	১৪৭৪৪.৭	-	-	১১০৬০.৫	২৫৮২১	৩
চাঁদপুর	মতলব	৫২৭.৩	১৭৭৭৫.৬	২৯৭২.৫	-	৫৩৩৮.৬	২৬৬১৪	৩
চট্টগ্রাম	আনোয়ারা	-	১৩৭২.৫	৫১৫৫.৭	১৫৪৮.৫	১৩৮৪.৩	৯৪৬১	৩
কুমিল্লা	ব্রাহ্মণপাড়া	১২২.৯	৬৮৭৪.১	১৮৫১.০	১২২.৯	১৫৩৬.১	১০৫০৭	৩
কুমিল্লা	বুড়িচং	১৫৬৭.৯	৬৩৪৩.২	২১৫৫.০	৫৮৭.১	২১৪৭.৮	১২৮০১	৩
কুমিল্লা	কুমিল্লা সদর	১৬২১.৫	২৩৭৪.৬	১০৩২৮.৩	৮৮৩.৭	৫৩৬৩.৯	২০৫৭২	৩

জেলা	উপজেলা	অধিক উপযোগী	উপযোগী	মাঝারি উপযোগী	কম উপযোগী	অনুপযোগী	মোট আয়তন	গম জোন*
ফেনী	পরশুরাম	৯৯৫.৮	১১২২৫.৬	৪৭০৭.৫	-	-	১৬৯২৯	৩
নোয়াখালী	চাটখিল	৮৭.২	৫০৬৮.৯	১২০৮.১	-	২৬২৭.৯	৮৯৯২	৩
নোয়াখালী	সেনবাগ	৩৩২৭.৪	৪৬৭৬.৪	৭৮৮.৬	-	৩৫৬৯.৬	১২৩৬২	৩
ঢাকা	ধামরাই	৪৮১১.৫	১০৯১৪.১	৩৮৯৭.৩	২৫৬.৬	৬৫০৩.৫	২৬৩৮৩	৩
ফরিদপুর	বোয়ালমারী	৩৩৬০.৬	১২৮৮০.৪	-	৫৫৪২.৬	১০০৩.৪	২২৭৮৭	৩
কিশোরগঞ্জ	বাজিতপুর	২২৯.৫	৮২৩৮.৬	৭৪২.০	১১৪.৭	৫৩২৪.১	১৪৬৪৯	৩
কিশোরগঞ্জ	করিমগঞ্জ	-	৮৬৯৭.৯	২৩৯৬.৮	১৫.১	৫১২৫.৩	১৬২৩৫	৩
কিশোরগঞ্জ	তাড়াইল	-	৪১৮২.৫	৪১৯৮.৫	-	৩৯৯৯.০	১২৩৮০	৩
মাদারীপুর	কালকিনি	৩০৩৯.৭	৯২৪৮.৪	২৮৩১.৩	৩৭৯৪.২	৩৪৫৬.৫	২২৩৭০	৩
মানিকগঞ্জ	দৌলতপুর	৮২৭৫.৮	২৪৩১.৫	২৫৭৯.১	১১৫৫.০	৩০৩০.৭	১৭৪৭২	৩
ময়মনসিংহ	ধোবাউড়া	১৮৭২.৫	৭৫৭৭.৪	৭৭৪৪.১	১৮২.৫	৫৬৩৩.৫	২৩০১০	৩
ময়মনসিংহ	গফরগাঁও	১৩৮৯.০	১৯৮৭৬.৩	৬১৮৭.২	৩৩৭২.১	১১৩৬.৪	৩১৯৬১	৩
ময়মনসিংহ	ত্রিশাল	২৫১.১	১৯২৪৭.২	৬৫৮৩.২	২৮৯.২	১৭৭৩.৩	২৮১৪৪	৩
নরসিংদী	বেলাবো	২৩৫৬.৩	৩৪৯০.৩	৫৮৯.১	১৪১৩.৮	১৩৬৯.৬	৯২১৯	৩
নরসিংদী	মনোহরদী	৬২৮১.০	৩৪৮৮.৬	১২৩৪.৭	১৯৯৫.৬	২১৩৯.১	১৫১৩৯	৩
নরসিংদী	রায়পুরা	৭৩৪০.০	৫৪৬০.৭	১১৭০.৭	২৮২৬.৬	৭০৩১.৯	২৩৮৩০	৩
নরসিংদী	শিবপুর	৫৩৮৯.৬	৩৪৭৭.৪	১৮৭২.৯	২২৫৯.৩	৩২৫৪.৭	১৬২৫৪	৩
নেত্রকোনা	বারহাট্টা	-	৯১৪৩.৪	৩৯৫৫.০	৭১.৬	৬১৯৯.০	১৯৩৬৯	৩
নেত্রকোনা	কেন্দুয়া	৩৭৫.৮	১৫২৯৪.৩	২৭৯৫.২	-	৬০৮৪.৮	২৪৫৫০	৩
নেত্রকোনা	নেত্রকোনা সদর	-	১৭৯৪৭.৩	৩০৫০.৩	-	৫৫৮৪.৫	২৬৫৮২	৩
রাজবাড়ী	বালিয়াকান্দি	২৬৬৭.২	৯১০৮.৪	-	৪৪৬৮.৩	২৩৪৪.১	১৮৫৮৮	৩
শরীয়তপুর	ভেদরগঞ্জ	৩৮৪২.৪	১৩৭৬.৬	৮২১৪.৩	১৭১৭.০	২০৮৭.৬	১৭২৩৮	৩
শরীয়তপুর	গোসাইরহাট	১৫৩৩.৫	৪৭৬১.৫	২৯৭০.৬	২৭০২.৫	১৫৫৫.০	১৩৫২৩	৩
শরীয়তপুর	শরীয়তপুর সদর	১৩২৬.১	৪৭০৩.৬	-	৪৮১৭.০	৩৫১.৪	১১১৯৮	৩
শরীয়তপুর	জানজিরা	৫০২৭.৮	৬৯৪২.৮	১১২৬.১	২৮৯৭.৬	১০২৫.৬	১৭০২০	৩
শেরপুর	ঝিনাইগাতী	৯৩২৩.৬	৩৮৪৬.৯	৩৮৪৬.৯	-	২৩০৪.৬	১৯৩২২	৩
শেরপুর	শ্রীবদী	১১২১০.৯	৪৪০৮.৪	৩০০৫.০	৭৭৬.০	৩২১৯.৬	২২৬২০	৩
বাগেরহাট	ফকিরহাট	-	১৪৮০.০	৫০৯০.৯	১৩৪০.৯	২১৬৪.৩	১০০৭৬	৩
যশোর	কেশবপুর	৩৮.৫	৩৬৬৪.৮	১০২৩৭.১	৯৯৪.৮	৩৮৬৩.৮	১৮৭৯৯	৩
যশোর	যশোর সদর	১৩৭.২	১৯০৬৬.১	৮৫৮৬.৬	-	৩৭৭২.১	৩১৫৬২	৩
যশোর	মনিরামপুর	৮৪২.৪	৮৯৪৯.৫	১৫২৮৪.৩	১৩.৫	৭৪০৬.৩	৩২৪৯৬	৩
যশোর	শার্শা	-	৭৫৩৪.২	১৩৮১৬.৯	-	৬৫৪৭.৯	২৭৮৯৯	৩
খুলনা	ফুলতলা	১৮৪৯.১	১৩৭৪.৮	৩৯১.৮	২৪০.৬	৯৪১.৭	৪৭৯৮	৩
কুষ্টিয়া	খোকসা	১১৭৫.৯	৩৯২৪.৭	-	১৮৪৪.৮	৫৮০.৬	৭৫২৬	৩
কুষ্টিয়া	কুষ্টিয়া সদর	১৮২০.১	১৫৪২২.১	-	১৪৫.৯	৫৯০৪.৯	২৩২৯৩	৩
মাগুড়া	শালিখা	১৩৬৭.৫	১২৯৯৪.৭	-	-	৪৪৩৪.৮	১৮৭৯৭	৩
মাগুড়া	শ্রীপুর	৩৮৬৭.৬	৬৬৪৯.৭	-	৯০৬.৮	২১৬৩.৯	১৩৫৮৮	৩
নড়াইল	নড়াইল সদর	৫৮.০	১৩৬৭৫.৭	১১৬.০	১৫৬৫.৩	১১৮১৪.০	২৭২২৯	৩
বগুড়া	বগুড়া সদর	১৬২৯.৯	১৫৯৯৪.২	৮১২৭.৩	৫৬৪৮.৯	১৪৭৩.৬	৩২৮৭৪	৩
বগুড়া	শেরপুর	৫২৯.৬	১০৮৮১.৯	৫২৭৯.৬	৬৩৪৭.১	২৩৪১.৯	২৫৩৮০	৩
গাইবান্ধা	ফুলছড়ি	২১৪.৭	১৪৭৬৩.৪	-	৩৪৮৯.৫	৪২০৫.৩	২২৬৭৩	৩

জেলা	উপজেলা	অধিক উপযোগী	উপযোগী	মাঝারি উপযোগী	কম উপযোগী	অনুপযোগী	মোট আয়তন	গম জোন*
		-	৮২৭৫.৯	২৯৮.৪	৩২১০.৩	৬৫৩.৪	১২৪৩৮	৩
জয়পুরহাট	আক্কেলপুর							
		৬৯৬.০	১৩৮৬৫.৪	২৭৫২.৫	২৫২৩.১	৮৮৫.৯	২০৭২৩	৩
জয়পুরহাট	জয়পুরহাট সদর							
		-	১৪৮৬.৫	৭৯২২.৪	৪৮৩৫.১	-	১৪২৪৪	৩
জয়পুরহাট	কালাই							
		-	২৮১১.৯	৫৯৮০.৩	৪৬৩৩.৮	-	১৩৪২৬	৩
জয়পুরহাট	ক্ষেতলাল							
		-	৬৩৯৭.৮	-	১৫৭৮.৭	৯৮৪.৩	৯১৭৮	৩
কুড়িগ্রাম	রাজিবপুর (ধুসমাড়া)	২১৭.৩						
		৪৫.৪	৬১৩৪.৩	-	৫৩২.৯	৩৭৩০.৫	১০৪৪৩	৩
কুড়িগ্রাম	চিলমারী							
		২৬৯২.৯	২০৯৭২.২	৯৬৭৮.২	৮৬০.১	৫৩৮.৬	৩৪৭৪২	৩
নওগাঁ	মহাদেবপুর							
		-	৯৩৬৮.৯	৭৫৫১.৯	৪৮৩.০	৬২৫৬.২	২৩৬৬০	৩
নওগাঁ	নওগাঁ সদর							
		-	২৬৪৬.৭	১১৩৫৮.০	৪২৬৪.৯	৩৭০৫.৪	২১৯৭৫	৩
নওগাঁ	রানীনগর							
		-	-	১৩৮৩৩.৬	২৫.৭	৭৭৪০.৬	২১৬০০	৩
নওগাঁ	সাপাহার							
		২৮.৫	১৫৩৪৬.২	-	৪১২৯.৯	৫৫৪৮.৩	২৫০৫৩	৩
নাটোর	বড়াইগ্রাম							
		১৬৯৯.৮	১৬২৭০.৮	-	৪৫০৫.৭	৯৪৫৬.৭	৩১৯৩৩	৩
নাটোর	নাটোর সদর							
		৯২১৪.৭	১৫৪৬৯.৫	৭১২.৭	৩০১০.১	৫২৯৯.১	৩৩৭০৬	৩
পাবনা	পাবনা সদর							
		৪৪৮.০	৬৮০৯.৩	১১৯২.৩	৫৭৮.৯	১০৫৪.৫	১০০৮৩	৩
সিরাজগঞ্জ	বেলকুচি							
		২৬৭৫.০	৭২৯১.৭	৪৫৩৪.৬	২৪৯৩.১	৪১৩৫.৭	২১১৩০	৩
সিরাজগঞ্জ	কাজিপুর							
		১৯৬৫.৫	২৫০০৪.৭	৩৮৯৬.১	৫৬৪.১	১২২৬৯.৭	৪৩৭০০	৩
মৌলভীবাজার	কুলাউড়া							
		২৮.৯	১০৩৯৮.৯	৬৫৮.৫	৩৫৮২.১	২০৯৮.৬	১৬৭৬৭	৩
সিলেট	বিশ্বনাথ							
		১৫৪৮.৫	৯২৪৩.২	২৩৪.১	১৪৯০.০	৩৬৬১.১	১৬১৭৭	৩
সিলেট	গোলাপগঞ্জ							
							১৩৫৭৭১৫	৬৮
বরগুনা	আমতলী							
		-	৮.১	১১২৭.০	২৬০৯৮.২	১৬৯৩৬.৭	৪৪১৭০	৪
বরগুনা	বরগুনা সদর							
		-	১১২.৪	৫১৮৮.৭	১৬০৬৪.২	৩৯১১.৬	২৫২৭৭	৪
বরগুনা	পাথরঘাটা							
		-	২৯৭.৩	১১৮০.৫	১৬২৪৭.৬	১৮৯৭.৬	১৯৬২৩	৪
বরিশাল	আগৈলঝাড়া	৩৭.৩	৪৩৩৫.৮	-	৭০৪৪.৭	১৪৫৫.২	১২৮৭৩	৪
বরিশাল	বানারী পাড়া	১৮২.১	২০২৪.৯	৭৮৬.৬	৬৫.৬	৭০৫৭.৯	১০১১৭	৪
বরিশাল	উজিরপুর	২৭৬.০	৭১০৫.১	১০০৪.৯	৫২২৯.৮	৫৯১৬.২	১৯৫৩২	৪
ভোলা	বোরহানউদ্দিন	১৩.৫	৮৫২৪.৩	৭৭৬.৮	৯১৭৯.৫	১৪১.৮	১৮৬৩৬	৪
ভোলা	চরফ্যাশন							
		-	৮৭.৯	৩৭৪৪.০	২৭১৩০.৯	১৩৭১৯.২	৪৪৬৮২	৪
ভোলা	মনপুরা							
		-	-	১৩৫.৫	-	১৫২৬২.৫	১৫৩৯৮	৪
বালকাঠি	কাঠালিয়া							
		-	১৯০৩.৮	৩২৪৭.২	৭৯.০	৬৭১০.০	১১৯৪০	৪
পটুয়াখালী	গলাচিপা							
		-	৭২০.৭	২০৪৬৯.৬	৮৪২৩.৭	৩০১৩৮.১	৫৯৭৫২	৪
পটুয়াখালী	কলাপাড়া							
		-	-	-	১৫২৫৩.৮	২০০১২.২	৩৫২৬৬	৪
পটুয়াখালী	মির্জাগঞ্জ							
		-	১৯৩১.৩	৪৮৯০.০	১৬৮৪.৮	৩৪৯২.৯	১১৯৯৯	৪
পিরোজপুর	কাউখালী							
		-	৬৬৮.৪	১২.৫	৪১৩৫.১	-	৪৮১৬	৪
পিরোজপুর	মঠবাড়ীয়া							
		-	৪৩৬.৮	৯২৩২.৭	১১৬০৪.৮	১৬১২.৭	২২৮৮৭	৪
পিরোজপুর	নাজিরপুর	৭৮৪.৪	১১০৯.৪	৯৪৬.৯	৩৩০০.১	১০৫২৯.২	১৬৬৭০	৪
পিরোজপুর	পিরোজপুর							
		-	৩১২০.১	২৭৭৫.৫	১১৫৮২.৬	২৮২০.৮	২০২৯৯	৪
পিরোজপুর	নেছারাবাদ (স্বরূপকাঠী)							
		-	৪৮.৯	৮৩৮.০	১৮৯৬.৩	৮৭৭১.৮	১১৫৫৫	৪
বান্দরবান	আলিকদম	২৮৭.০	৭৪৭.৬					
						২২৪২৯.৪	২৩৪৬৪	৪
বান্দরবান	বান্দরবান সদর	১০১.৮						
						১৫২৪৪.২	১৫৩৪৬	৪
বান্দরবান	লামা	৫৪৩.১	৫.৩					
						১৫৯১৫.৬	১৬৪৬৪	৪

জেলা	উপজেলা	অধিক উপযোগী	উপযোগী	মাঝারি উপযোগী	কম উপযোগী	অনুপযোগী	মোট আয়তন	গম জোন*
বান্দরবান	নাইখনছড়ি	১৪১.০	৭.৯	-	-	৮১০২.০	৮২৫১	৪
বান্দরবান	রোয়াংছড়ি	৪০.৩	-	-	-	১০২৩৩.৭	১০২৭৪	৪
বান্দরবান	রুমা	-	-	-	-	৭৩৯৬.০	৭৩৯৬	৪
বান্দরবান	থানচি	৭১.৪	১৪.৫	-	-	৫৫১২.২	৫৫৯৮	৪
ব্রাহ্মণবাড়িয়া	আখাউড়া	৪০২.০	২৩২৭.৫	১১৬৩.৮	১৬৫০.৪	৩২১৬.২	৮৭৬০	৪
ব্রাহ্মণবাড়িয়া	বাজুরামপুর	১৩৯৯.০	৬০০৪.৫	৫৫৯.৬	-	৬৬০১.৯	১৪৫৬৫	৪
ব্রাহ্মণবাড়িয়া	ব্রাহ্মণবাড়িয়া সদর	-	২১৫১৫.৯	৫১৬৯.৭	২৩.৩	১৬৩৭৭.২	৪৩০৮৬	৪
ব্রাহ্মণবাড়িয়া	সরাইল	২৮১.২	৭২১৩.৬	৫৫৩.৫	-	১০৪৫৫.৭	১৮৫০৪	৪
চাঁদপুর	কচুয়া	১৬৮.৪	৬৮৭৬.১	২১৭৫.৩	-	৮৫৭৩.২	১৭৭৯৩	৪
চট্টগ্রাম	বাঁশখালী	১৮৪০.৮	৪৬৩২.৫	৫২১৬.৭	২৮৮৬.৮	১১৪৫২.২	২৬০২৯	৪
চট্টগ্রাম	চন্দনাইশ	৩৩০৫.৩	১৭২০.২	২৪০.০	-	৬১০০.৫	১১৩৬৬	৪
চট্টগ্রাম	ফটিকছড়ি	৩৩৪৯.১	৩৮৪৫.৪	৭৫৫.১	২৩৭.৫	১৫৪৬০.৯	২৩৬৪৮	৪
চট্টগ্রাম	হাটহাজারী	১৮১০.৬	৪২০৯.১	৮৮১.৭	৯৪৯.৯	৪৬৬৫.৭	১২৫১৭	৪
চট্টগ্রাম	লোহাগড়া	৫.৪	৪৫৬.৩	২৬৮.৪	-	১১৭৭৮.৯	১২৫০৯	৪
চট্টগ্রাম	মীরশ্বরাই	৪৫৬৮.৪	৫৯৬৬.৩	৩৮৮৭.৯	৩৭৯.৮	৭৯০৭.৬	২২৭১০	৪
চট্টগ্রাম	পটিয়া	১৯৯৮.২	৩২৯৩.৪	২৪৫১.৩	১১০.৬	৪১৩৫.৫	১১৯৮৯	৪
চট্টগ্রাম	রাংগুনিয়া	৩৩৮৫.৯	২৭৫৫.৫	৩০৭৩.৫	৩৯০.৫	৯৯৪৫.৬	১৯৫৫১	৪
চট্টগ্রাম	সন্দ্বীপ	-	-	৪০৫৫.২	১৬৯৮৭.১	৬৩৪৪.৭	২৭৩৮৭	৪
চট্টগ্রাম	সাতকানিয়া	৩৯৭১.৭	৩২৭৭.০	২৪৮৯.৬	-	৬৬৯৮.৭	১৬৪৩৭	৪
চট্টগ্রাম	সীতাকুন্ড	১১৬১.৬	১৭৮৬.৮	২৪৬০.৪	১৫৭.৩	৩৭১০.৮	৯২৭৭	৪
কুমিল্লা	চান্দিনা	-	৪৫১৬.৪	৩৪১১.৬	৬.৯	৭৬৫৭.০	১৫৫৯২	৪
কুমিল্লা	দাউদকান্দি	২০.২	২০৯০.৭	-	-	৩৭৫৩১.১	৩৯৬৪২	৪
কুমিল্লা	হোমনা	৪৯.৯	৯০৭.৩	১৪৯.৮	-	১২৬৪৩.৯	১৩৭৫১	৪
কুমিল্লা	মুরাদনগর	৫৩০.৩	১৩২৬৫.০	১১১২.৯	৯০৩.৮	১৩২৫০.১	২৯০৬২	৪
কক্সবাজার	চকরিয়া	৩৩৪৬.৫	২৭২২.৪	১৮৭২.৪	৯২০১.৩	২০২৩৩.৪	৩৭৩৭৬	৪
কক্সবাজার	কক্সবাজার সদর	৯৪৭.২	৯৪৭.২	১৬৮৯.২	২১৩৯.১	১০৫৪৫.৪	১৬২৬৮	৪
কক্সবাজার	কুতুবদিয়া	-	-	৯৫০.৮	৪৮৯৯.৫	৬৫৯.৭	৬৫১০	৪
কক্সবাজার	মহেশখালী	-	৮৯.৮	৫৩৮.৭	২৯২৯.৪	১২৫৬৫.১	১৬১২৩	৪
কক্সবাজার	রামু	২১২০.১	১১৭৫.৮	২৮২.২	৫৭.৯	১১৪১৮.০	১৫০৫৪	৪
কক্সবাজার	টেকনাফ	-	৪৮.৮	৮৬৯.৬	১৩০৮.৪	১০৮৩৩.২	১৩০৬০	৪
কক্সবাজার	উখিয়া	২৮৮.৯	৪০৩.৯	৯৩.২	৩.১	৭৪৬৫.৯	৮২৫৫	৪
খাগড়াছড়ি	দিঘীনালা	১০৯২.৫	-	-	-	১৪৪৯৩.৫	১৫৫৮৬	৪
খাগড়াছড়ি	খাগড়াছড়ি সদর	৭৮১.১	৩.২	-	-	৭৭৮৫.৬	৮৫৭০	৪
খাগড়াছড়ি	লক্ষ্মিছড়ি	১৯৩.৪	-	-	-	৪৪০৬.৬	৪৬০০	৪
খাগড়াছড়ি	মহালছড়ি	৫৪৯.৮	-	-	-	৭৯৪২.২	৮৪৯২	৪
খাগড়াছড়ি	মানিকছড়ি	৫৪৭.৪	-	-	-	৬৩১২.৬	৬৮৬০	৪
খাগড়াছড়ি	মাটিরাংগা	৫৫০.৯	১৩৩.৫	-	-	১৭৯৭০.৬	১৮৬৫৫	৪
খাগড়াছড়ি	পানছড়ি	৬১০.৫	-	-	-	৯২৬৯.৫	৯৮৮০	৪
খাগড়াছড়ি	রামগড়	১৩৯.৭	-	-	-	৯৫৯২.৩	৯৭৩২	৪
লক্ষ্মীপুর	রামগতি	-	২২৮৬.৩	৫১৯৮.১	২৬৪৫২.১	২৭৪০.৫	৩৬৬৭৭	৪
নোয়াখালী	বেগমগঞ্জ	১০৪৭.৫	৩৬১১.০	২৮৪৩.২	-	২৩০৮৪.৩	৩০৫৮৬	৪

জেলা	উপজেলা	উপযোগী	উপযোগী	মাঝারি উপযোগী	কম উপযোগী	অনুপযোগী	মোট আয়তন	গম জোজন
নোয়াখালী	কোম্পানীগঞ্জ	-	১০৫৩৩.৩	৩০৪৫.৩	৯১৬২.২	৪৫৪৮.২	২৭২৮৯	৪
নোয়াখালী	হাতিয়া	-	-	৫৯৬৯.৪	৮৭৮৫.৪	২১৫২২.২	৩৬২৭৭	৪
নোয়াখালী	নোয়াখালী সদর	৪৭১.৯	২৪৪৫৩.৭	৮৯৯৪.১	৯৮৩৯.২	২৪১৭৯.১	৬৭৯৩৮	৪
রাংগামাটি	বাঘাই ছড়ি	৪৭৭.৪	৭৩.৪	২৪০.৭	-	১৬৩৩৩.৪	১৭১২৫	৪
রাংগামাটি	বরকল	১০৮.৩	৫.৮	-	-	১০১৯৮.৯	১০৩১৩	৪
রাংগামাটি	কাউখালি	১৩১.৫	-	-	-	১২৬৮৯.৫	১২৮২১	৪
রাংগামাটি	বিলাইছড়ি	৭৪.১	-	-	-	৫৬৬২.৯	৫৭৩৭	৪
রাংগামাটি	কাপ্তাই	১২১.৬	৫.৫	-	-	৫৯৬১.৯	৬০৮৯	৪
রাংগামাটি	জুড়াইছড়ি	১১১.১	-	-	-	১১৯৫৮.৯	১২০৭০	৪
রাংগামাটি	ল্যাঙাডু	৫৩৭.৪	৮.০	৫৮৫.২	-	১২৪৯৫.৫	১৩৬২৬	৪
রাংগামাটি	নান্নার চড়	৩৮২.৯	-	-	-	১০০৫০.১	১০৪৩৩	৪
রাংগামাটি	রাজস্থালি	২৭.০	১.২	২.৫	-	৩৫৮৯.৩	৩৬২০	৪
রাংগামাটি	রাংগামাটি সদর	১৮৫.৮	৩৭.২	-	-	৮৩২৩.০	৮৫৪৬	৪
ঢাকা	কেরানীগঞ্জ	১৯৬১.৬	২১৬০.১	১২২৮.৯	১১৭৫.৫	৬৬৯৪.০	১৩২২০	৪
ঢাকা	নওয়াবগঞ্জ	১৪৪৮.৩	৩৩৩১.৭	১৯৭৬.৭	১৪২৯.৭	১১৩৩১.৬	১৯৫১৮	৪
ঢাকা	সভার	১৫৯৬.৪	৬৮০১.৬	১২২৯.৪	৩৯৬৯.৬	৯৮১০.৯	২৩৪০৮	৪
ফরিদপুর	আলফাডাংগা	২০৪১.৫	২৬৫৮.০	-	৫২৮৫.৭	৫৫৫.৯	১০৫৪১	৪
ফরিদপুর	ভাংগা	৭৭৭.২	৫৩৮৭.১	৩৮৮.৬	৮৪৫৭.৯	২১৪১.১	১৭১৫২	৪
ফরিদপুর	নগরকান্দা	২৯৮৩.৪	৯৩৭৭.৩	৫৮.৯	১৮৬৫৮.৯	১২৯৬.৫	৩২৩৭৫	৪
গাজীপুর	গাজীপুর সদর	১২০.০	১২৬১০.০	৩৭১০.০	৩৯২০.০	১৬৬৮০.০	৩৭০৪০	৪
গাজীপুর	কালিয়াকৈর	২১৭০.৯	৮২৪৯.৬	২৬৬২.৫	৪৩৯৯.২	১০০০২.৭	২৭৪৮৫	৪
গাজীপুর	কালিগঞ্জ	৩০৫.৮	২৬৮৪.১	২২২৫.৫	৪৪৬৭.৯	৯০৫৪.৭	১৮৭৩৮	৪
গাজীপুর	কাপাসিয়া	২৩১৬.১	৭১৯৩.০	৪২৮১.৫	১০৫৭৭.৪	৭০৮৭.০	৩১৪৫৫	৪
গাজীপুর	শ্রীপুর	১১০.১	১৩০৯৮.৬	৪৩১৮.২	১০০০৮.১	১৬১১২.৯	৪৩৬৪৮	৪
গোপালগঞ্জ	গোপালগঞ্জ সদর	১০৩৭.৬	৭৭৮৯.৮	৫৫৩১.১	৪০৭০.৫	১৪১৩৫.০	৩২৫৬৪	৪
গোপালগঞ্জ	কশিয়ানী	২৭২৪.৫	৬৭৬১.৫	৩৩৪১.৭	২৭৮১.২	৭৩৩৬.২	২২৯৪৫	৪
গোপালগঞ্জ	কোটালীপাড়া	২৪.২	৩২৯২.২	১৩৭১.৭	-	২৭৭৭৩.৯	৩২৪৬২	৪
গোপালগঞ্জ	মুকসুদপুর	১৪৮৬.৯	৩৬১৩.০	৪১৩৪.৮	৫০১৫.২	১০১০২.১	২৪৩৫২	৪
গোপালগঞ্জ	টুংগীপাড়া	২০১১.৮	৭৮৪.১	৬৩২.১	২৪৯১.৯	৪৯২৩.১	১০৮৪৩	৪
কিশোরগঞ্জ	অষ্টগ্রাম	-	১৫৫৫.০	-	-	২৩৯৪৯.০	২৫৫০৪	৪
কিশোরগঞ্জ	ইটনা	-	২৪৮০.৯	৯৩০.৪	-	৩৩৮৭৫.৭	৩৭২৮৭	৪
কিশোরগঞ্জ	মিঠামইন	-	১৫৫২.৮	৮৮৯.৭	-	১৬৬৩৬.৪	১৯০৭৯	৪
কিশোরগঞ্জ	নিকলী	-	২০৮২.৫	১৭৬৯.৭	-	১২৬৯২.৭	১৬৫৪৫	৪
মাদারীপুর	মাদারীপুর সদর	৫১৭৮.৮	৪৯৭০.৪	২০৬১.১	৫২৬০.৬	৫১৪৯.০	২২৬২০	৪
মাদারীপুর	রাজৈর	১০২৭.৮	৩০১৩.৩	১১৪৪.৬	৪৯১৩.২	৯৭২৫.১	১৯৮২৪	৪
মাদারীপুর	শিবচর	৬৫৪৮.৫	৪৯৫৭.৬	৩৮১৮.১	৬১৪১.৬	৭৯৯.১	২২২৬৫	৪
মানিকগঞ্জ	ঘিওর	৯৩২.৪	১০১৯.১	১০৪০.৮	৫৫০৭.৪	৩০৯৩.৪	১১৫৯৩	৪
মানিকগঞ্জ	হরিরামপুর	১৬৩৫.৩	১৫৩০.২	১৭৮৫.৩	৩০৮০.৫	৪৮১৫.৭	১২৮৪৭	৪
মানিকগঞ্জ	শিবালয়	১৮৫৯.৭	৭৫০.৫	৯৮৩.০	৮০৮৩.০	১৪৮৭.৮	১৩১৬৪	৪
মুন্সীগঞ্জ	গজারিয়া	৭০৪.৬	২৬০৭.৮	-	-	৫৯৪৪.৬	৯২৫৭	৪
মুন্সীগঞ্জ	লৌহজং	৩২১.৬	১০৯৫.৯	১৭৮৬.৮	-	৪২৩৪.৭	৭৪৩৯	৪



জেলা	উপজেলা	অধিক উপযোগী	উপযোগী	মাঝারি উপযোগী	কম উপযোগী	অনুপযোগী	মোট আয়তন	গম জোন*
মুন্সীগঞ্জ	সিরাজদিখান	৩০৯৯.৯	৩১৬৬.০	১০৪১.৬	১৩৭২.২	৬৪৬৪.৩	১৫১৪৪	৪
মুন্সীগঞ্জ	শ্রীনগর	১২৪৮.৪	১৩৮৩.৯	১৪২৬.৭	৭১.৩	১০৭৫৭.৬	১৪৮৮৮	৪
মুন্সীগঞ্জ	টংগীবাড়ী	৭৫৩.৯	১৪৫৯.৫	১৫৬৩.২	-	৪৪৬৮.৩	৮২৪৫	৪
ময়মনসিংহ	ভালুকা	-	১০৪০৯.০	১২৯৭৯.২	৪৭০১.৪	১৫৯২৪.৪	৪৪০১৪	৪
নারায়ণগঞ্জ	আড়াই হাজার	২৬৬০.৫	১১৭৭.২	১৭৬.৯	৩২১৮.৫	৫৬০০.০	১২৮৩৩	৪
নারায়ণগঞ্জ	সোনারগাঁও	১৯৪৬.৩	৩৬৫৩.৪	৫১৯.৬	১৫৬৬.৯	৫৯৩৭.৮	১৩৬২৪	৪
নারায়ণগঞ্জ	রূপগঞ্জ	৭৮৫.৫	১৫৬৫.৩	১২৭৭.১	৩১৫৮.৮	৮৪০৮.৪	১৫১৯৫	৪
নরসিংদী	নরসিংদী সদর	৫৬১৭.৯	২৩২৯.০	৫২৫.৯	২৬৪৬.২	৫৫৭৬.১	১৬৬৯৫	৪
নরসিংদী	পলাশ	১৮৫২.০	৯২৬.০	৫৪৫.১	১৩৫৯.৫	১৭৪০.৪	৬৪২৩	৪
নেত্রকোনা	দুর্গাপুর	২৩১২.৩	৭৪২৩.৬	৬৬২০.৪	-	৭৮৫৩.৬	২৪২১০	৪
নেত্রকোনা	খালিয়াজুরী	-	১০৪২.৫	৭২.১	১৫৭.৪	১৯০৭৯.১	২০৩৫১	৪
নেত্রকোনা	কলমাকান্দা	১০৭৬.২	৩৭২৩.৯	৪৯৬২.৪	১৭.১	২৪৯১৪.৪	৩৪৬৯৪	৪
নেত্রকোনা	মদন	-	২৩৮২.৬	৫১৬৭.৪	-	১২৩৩৮.০	১৯৮৮৮	৪
নেত্রকোনা	মোহনগঞ্জ	-	৬২৭৩.৮	৩৩১৯.৬	৭৬.১	১১৬৪১.৫	২১৩১১	৪
শরীয়তপুর	ডামুড্যা	৮৪৩.৭	১১৬৭.০	৯৯৩.৫	৩৪১৪.৩	৯৯৩.৫	৭৪১২	৪
শরীয়তপুর	নড়িয়া	১৮২৮.৬	৪৩০৭.৬	২৬৮৫.০	৫২৪৭.৭	১৪১০.১	১৫৪৭৯	৪
টাঙ্গাইল	ঘাটাইল	৭১৫৮.৬	১২২১৬.০	৫৪৪৮.৪	১৪৭০০.০	১৪১৭.১	৪০৯৪০	৪
টাঙ্গাইল	মধুপুর	৮০৬৮.৩	১১৯৭৫.৫	৩৫০৩.৭	১৮০৬৪.১	১১৬৫.৪	৪২৭৭৭	৪
টাঙ্গাইল	মির্জাপুর	২৯.৯	১৪৫১৩.৩	১৫৪৬.২	৬২১৪.৭	৮১১১.৯	৩০৪১৬	৪
টাঙ্গাইল	সখিপুর	৬০২.০	১১৩৩০.০	১২৪৫০.৪	১৪৬০৭.৭	১৯৩৯.৯	৪০৯৩০	৪
বাগেরহাট	বাগেরহাট সদর	-	১৯২৪.০	৬৮৪২.১	৫৮৬৮.১	২৭৮৩.৮	১৭৪১৮	৪
বাগেরহাট	চিতলমারী	১৬৭৮.৬	৫৩৩.৭	১৮৭২.৭	৪১০৪.৪	৬১২২.৬	১৪৩১২	৪
বাগেরহাট	কচুয়া	-	৮৪৩.১	১০৭৮.৯	৬২৭৩.২	৩৩৫.৮	৮৫৩১	৪
বাগেরহাট	মোল্লারহাট	২৮৮০.৯	১৮৯৭.১	২০৩.৮	-	১০৯৪৭.২	১৫৯২৯	৪
বাগেরহাট	মংলা	-	-	-	১৩৫৭.৭	১৩০৬৫.৩	১৪৪২৩	৪
বাগেরহাট	মোড়েলগঞ্জ	-	১৭৭৭.০	৫৮১৩.৬	২০১৫৪.০	৫৪৩৩.৪	৩৩১৭৮	৪
বাগেরহাট	রামপাল	-	-	৬০৮৭.১	৭৫৫৩.২	১০৮০১.৬	২৪৪৪২	৪
বাগেরহাট	শরণখোলা	-	১৩৮৫.৬	১০৩২.০	৫৭৫৮.৮	১৭৮৯.৭	৯৯৬৬	৪
যশোর	অভয়নগর	১৮৪.১	৮১৯৪.৬	১৩১৫.৩	-	৭০৬৯.৯	১৬৭৬৪	৪
খুলনা	বাটিয়াঘাটা	-	৫১৮.৪	৯৭০৮.২	৩৭৭৬.৭	৩৮৮৭.৭	১৭৮৯১	৪
খুলনা	দাকোপ	-	-	৭০.৭	১০৪৫.৫	২১৪২৮.৮	২২৫৪৫	৪
খুলনা	ডুমুরিয়া	৭৬০.৪	৬৭২৬.৮	৭০০৪.৬	৪৭০১.৪	১৭৩৭২.৭	৩৬৫৬৬	৪
খুলনা	দিঘলিয়া (দৌলতপুর)	১৫৪৫.৭	৬৯৭.৩	৩৩৬.০	১০০.৮	১৭২২.২	৪৪০২	৪
খুলনা	কয়রা	-	-	৭৪.৩	১৬.৫	২১০৫৪.১	২১১৪৫	৪
খুলনা	পাইকগাছা	১২৪৯.৪	২৭১৬.৯	১২১৫.৯	১০৭৩.৩	২৫৮৫২.৪	৩২১০৮	৪
খুলনা	রূপসা	৬৮০.৪	১৪২৩.৩	৭০৫.৪	৮৯৮.৯	১৭২২.৯	৫৪৩১	৪
খুলনা	তেরখাদা	১২৮৪.৫	১৪৫১.১	৬৫২.৭	১১১.১	১২৪৯৭.৭	১৫৯৯৭	৪
মাগুড়া	মোহাম্মদপুর	১৪১০.৫	৮১১৭.৫	-	৬৪৪৯.৯	১৮০৭.১	১৭৭৮৫	৪
নড়াইল	কালিয়া	৬২৬.৮	২৪০৪.১	১৯৮৩.৬	৩১৭.৪	১৯৫৫৮.১	২৪৮৯০	৪
নড়াইল	লোহাগড়া	২০২৯.০	১০২৯৯.৪	২৯৮৪.৭	৩১৩১.৭	৪২২৭.১	২২৬৭২	৪
সাতক্ষীরা	আশাশুনি	-	৩৭.৫	২৩৬০.৪	১২৭৭৬.২	১৮৭৪৫.৯	৩৩৯২০	৪

জেলা	উপজেলা	প্রাথমিক উপযোগী	উপযোগী	মাঝারি উপযোগী	কম উপযোগী	অনুপযোগী	মোট আয়তন	গম জোন*
		-	-	৪৯.২	৬৬৬৪.৯	৭৮৬৯.৯	১৪৫৮৪	৪
সাতক্ষীরা	দেবহাটা	-	-	-	১৩৭৭৮.৪	১২২০৩.৬	২৫৯৮২	৪
সাতক্ষীরা	কালিগঞ্জ	-	৬১৭.৮	১৪৭০৭.২	৯৮৯৯.৫	১৮৫৩.৫	২৭০৭৮	৪
সাতক্ষীরা	সাতক্ষীরা সদর	-	-	-	৮৯১.৪	৩৫৭৪৬.৬	৩৬৬৩৮	৪
সাতক্ষীরা	শ্যামনগর	২৬১.৪	১১০৮১.৭	৪০১০.০	৮৯৬১.০	২৪৪১.৯	২৬৭৫৬	৪
সাতক্ষীরা	তাল	-	২২১৫.০	৩৫৯৩.৭	৫৭৪০.৯	৩০৬৬.৩	১৪৬১৬	৪
বগুড়া	আদমদিঘী	-	৩০৬৫.৮	৩৭২৭.৯	৭৩৮৪.৮	১৬৫.৫	১৪৩৪৪	৪
বগুড়া	দুপচাঁচিয়া	-	৯০২৫.০	৩৮৮৭.২	৮৩৯৫.৮	৮.০	২১৩১৬	৪
বগুড়া	কাহালু	-	১৬.১	৫৯৭৫.৫	১৫০৩১.৩	৩২২৫.০	২৪২৪৮	৪
বগুড়া	নন্দীগ্রাম	১৭১২.৭	১২৮৩৪.১	১৫৮২.২	১০০৩৮.৪	৩২২.৬	২৬৪৯০	৪
বগুড়া	শিবগঞ্জ	-	৩৬২৬.৬	১৪১.৫	৪০৭৭.৮	১৬৪৭৯.১	২৪৩২৫	৪
নওগাঁ	আত্রাই	১২১৮.৪	৬০৭৮.০	-	২৭৭৬.৯	৬২৯৭.৬	১৬৩৭১	৪
নাটোর	গুরুদাসপুর	২৯৬.০	৫৯০৩.৩	১০৪৩০.৭	৭০৭৯.১	২৪০২১.০	৪৭৭৩০	৪
নাটোর	সিংড়া	-	২২৪১.৯	১৭০১.০	৬৫২৫.০	২১৮.১	১০৬৮৬	৪
নবাবগঞ্জ	ভোলাহাট	১৯২০.৮	৪৭৬৩.২	৭.০	২৭৭২.১	৫১০০.৯	১৪৫৬৪	৪
পাবনা	আটঘরিয়া	২০৪৮.৫	২৩৭২.০	২৯৩২.৬	২১৫৬.৩	৭৭৯১.৬	১৭৩০১	৪
পাবনা	বেড়া	২৩৮.৮	৩৬৩০.৭	২৩০.৫	২৩১৩.৪	৪০৫০.৬	১০৪৬৪	৪
পাবনা	ভাংগুড়া	৩৩৭৮.০	৭৩০২.১	-	৭৪৮৪.১	৭৪২৫.৮	২৫৫৯০	৪
পাবনা	চাটমোহর	১৩৬.০	৫০৬.১	৬০.৪	৩২০২.৫	৮৪৫২.০	১২৩৫৭	৪
পাবনা	ফরিদপুর	৩৯১২.২	৫০৩৬.৬	২৩৩৩.৫	৩১১৯.০	১৩৬৪৬.৬	২৮০৪৮	৪
পাবনা	সাঁথিয়া	৪৫৬৬.৪	৪৯২৫.৭	২৭২১.৯	২৫৩৫.৪	৯৯৭৫.৭	২৪৭২৫	৪
পাবনা	সুজানগর	-	৮৪২১.৩	৭৪৪৪.২	৫১৫৯.৬	৭৪০২.০	২৮৪২৭	৪
রাজশাহী	বাগমারা	৩৫.১	১১৫১.৪	১৯৯৩.৯	৪৩৩৮.৯	৫৫৬৭.৬	১৩০৮৭	৪
সিরাজগঞ্জ	চৌহালী	২৪.৪	৪৪৫৯.৫	৩৩৮৭.৩	৭৮৫৫.০	১১০৭৯.৮	২৬৮০৬	৪
সিরাজগঞ্জ	তাড়াশ	-	৩৬৭১.৮	-	৭০.৬	১২২০৮.৬	১৫৯৫১	৪
হবিগঞ্জ	আজমিরীগঞ্জ	৬৫৭৩.২	১৮৮১.৭	১৯৬৭.৭	৯০৭৩.৬	২৮০৯.৭	২২৩০৬	৪
হবিগঞ্জ	বাহুবল	-	৯৪২১.৮	২৪.৬	৫৭.৪	৩৩৭৫১.২	৪৩২৫৫	৪
হবিগঞ্জ	বানিয়াচং	১২০২৯.৪	১৬৯.৪	১০০৫.৯	৫৪৩৪.৮	৯৪৬৮.৬	২৮১০৮	৪
হবিগঞ্জ	চুনারুঘাট	৪৫৬৪.১	৪৭৩৯.৯	-	৫৫৩১.২	৭১২৯.৮	২১৯৬৫	৪
হবিগঞ্জ	হবিগঞ্জ সদর	-	৫৯৭৬.৫	-	-	১১১৩৬.৫	১৭১১৩	৪
হবিগঞ্জ	লাখাই	-	১১৫২৩.৫	২৩০.৬	১১৮৮৪.৯	১২৫৪৬.০	৩৬১৮৫	৪
হবিগঞ্জ	নবীগঞ্জ	৬৪৩৯.৫	১৩৭১০.২	২২৫০.১	৮৯৮.৩	১৫৯৯৩.৯	৩৯২৯২	৪
মৌলভীবাজার	বড়লেখা	-	১১০১৭.৪	৭৭৪৩.২	১১.১	১১৮০৮.৩	৩০৫৮০	৪
মৌলভীবাজার	কমলগঞ্জ	১২৮.১	৯২৬৫.৬	৮০৬.০	৮০৩০.২	৮৯৪৯.২	২৭১৭৯	৪
মৌলভীবাজার	মৌলভীবাজার সদর	২৭৮২.৩	৫৮৩০.২	৯৭৬.১	১৫৬৭.১	১১৮৮৬.২	২৩০৪২	৪
মৌলভীবাজার	রাজনগর	৫২০.৬	১১২৬১.৮	-	৩০৩৫.৭	১৭৮১৩.৮	৩২৬৩২	৪
মৌলভীবাজার	শ্রীমঙ্গল	১৯৮৪.১	১৪২৮.২	৩৪২৯.৪	৪৭৬৩.৫	৬০৭১.৯	১৭৬৭৭	৪
সুনামগঞ্জ	বিশ্বম্ভরপুর	২০২.৫	৯১৯৯.৩	৪৪৭১.১	৯২৬৯.৪	১১৮৮৬.৬	৩৫০২৯	৪
সুনামগঞ্জ	ছাতক	-	৩১০৩.৩	১৫৩১.২	৪০৫৩.২	২৮৫৯৩.৩	৩৭২৮১	৪
সুনামগঞ্জ	দিরাই	-	২০১৩.০	৩২১৪.২	৭৪৩০.৭	২৬৬১৬.২	৩৯২৭৪	৪
সুনামগঞ্জ	ধর্মপাশা	৮২৯৪.৪	২১৬৬.৪	৫৮৭৭.৭	৫১৬১.৪	৮৬৩১.১	৩০১৩১	৪

জেলা	উপজেলা	অধিক উপযোগী	উপযোগী	মাঝারি উপযোগী	কম উপযোগী	অনুপযোগী	মোট আয়তন	গম জোন*
সুনামগঞ্জ	জগন্নাথপুর	-	৭০৬৯.৪	১০২.২	৮৬৮১.৫	১৬২৭৭.৮	৩২১৩১	৪
সুনামগঞ্জ	জামালগঞ্জ	-	২৯৯.০	১২৯৭.৫	২৪৩৯.৫	২৪৫০৯.০	২৮৫৪৫	৪
সুনামগঞ্জ	শাল্লা	-	৩৭৪.১	৩৯৭.৫	২৩৫৩.৭	১৯১৭২.৭	২২২৯৮	৪
সুনামগঞ্জ	সুনামগঞ্জ সদর	৪৪০.০	১৪৩৪.৯	২০৪৭.১	১৮৫১৯.৮	২৯৮১৭.২	৫২২৫৯	৪
সুনামগঞ্জ	তাহিরপুর	৫৪৮.৮	১৬৮২.৯	৬৮৮৫.২	৪৫৩.৬	১৩১০৪.৫	২২৬৭৫	৪
সিলেট	বালাগঞ্জ	৩৮৪.১	৯৯২৮.৭	-	৬২৪৭.১	১৪৪৫৮.২	৩১০১৮	৪
সিলেট	বিয়ানীবাজার	৪৪১.৩	৮৭৭৯.৯	৪০.১	৩৪২৩.৭	৫৩৬২.৯	১৮০৪৮	৪
সিলেট	কোম্পানীগঞ্জ	১১৯২.০	৪৪১৮.০	৩২১৫.১	১৫৩.১	১৯৫৮৫.৮	২৮৫৬৪	৪
সিলেট	ফেঞ্চগঞ্জ	২৫৮.৬	২৯৭৮.৩	-	৮০৭.৩	৪৫৯২.৮	৮৬৩৭	৪
সিলেট	গোয়াইনঘাট	৯৪১৬.১	৫৩২২.১	১৯৫০.২	২২৬২.৮	২৫৬২০.৭	৪৪৫৭২	৪
সিলেট	জৈন্তাপুর	৩৩০৯.২	৪৯৮৮.৫	১২৩.৫	৭৬৫.৬	৭৮৫৩.২	১৭০৪০	৪
সিলেট	কানাইঘাট	১২২৬.৫	১২১৯৮.৭	১০২৮.২	৯৮৪.১	১৪৪৭৫.৫	২৯৯১৩	৪
সিলেট	সিলেট সদর	৫১৭৫.৭	১৪৬৬৪.৪	১১৩২.২	৩৫১৭.৮	১২২৯৮.৯	৩৬৭৮৯	৪
সিলেট	জকিগঞ্জ	২১৭.৭	৯২০১.০	২৫৯.৯	১৮৮৯.৪	৭৭১২.০	১৯২৮০	৪
							৪২৭২৮৮৪	১৯৯

\* ১ = উপযোগী জোন, ২ = মাঝারি উপযোগী জোন, ৩ = কম উপযোগী জোন, ৪ = অনুপযোগী জোন

সারণী - ১১ : ভূমি উৎপাদন উপযোগী এলাকা (হেক্টর)

জেলা	উপজেলা	অধিক উপযোগী	উপযোগী	মাঝারি উপযোগী	কম উপযোগী	অনুপযোগী	মোট আয়তন	ভূমি জোন*
বরিশাল	বাবুগঞ্জ	৪৮৯৯.৩	৪৯০৬.১	১০১৯.৫	-	-	১০৮২৫	১
ভোলা	তজুমদ্দিন	৩৩২৩.৩	৫২৩৬.০	৮৩৬.৮	৩১.৯	৭৫৭.১	১০১৮৫	১
চাঁদপুর	ফরিদগঞ্জ	৯৬৬৩.৬	২৩৪৩.৪	১২০৮.০	১৭৯৯.৯	৬২৮.১	১৫৬৪৩	১
চট্টগ্রাম	বোয়ালখালী	৪৭৩২.২	২০৮১.৯	-	-	১৭৮.৮	৬৯৯৩	১
কুমিল্লা	লাংগলকোট	১৪৮৭০.৭	১১৭.৯	৩০৮০.৩	৭৯৫.৯	৪০৫.৩	১৯২৭০	১
ফেনী	ছাগলনাইয়া	২৫৫৫.৪	৫৩৩৩.৪	২৬১২.১	৮৯.১	৪.০	১০৫৯৪	১
ফেনী	পরশুরাম	৫২২০.৫	৭০০০.৯	৪৭০৭.৫	-	-	১৬৯২৯	১
ফেনী	সোনাগাজী	৫৮২৭.৭	৮০৬৯.৮	২৫২৮.৬	৪৮৪.০	৯.৯	১৬৯২০	১
লক্ষ্মীপুর	রায়পুর	৪৭৯২.৮	৪১০৫.৬	১৩১৭.০	৩৪৩.৬	-	১০৫৫৯	১
ফরিদপুর	চর ভদ্রাসন	-	৬৬১২.৫	৪০১.৮	৮৬০.১	৮৪.৬	৭৯৫৯	১
জামালপুর	বকসীগঞ্জ	৯৮১৮.৬	৪৮৩৪.১	২৩৩৫.৩	-	১৪২৬.০	১৮৪১৪	১
কিশোরগঞ্জ	হোসেনপুর	৬৬৬৪.৫	১৪০০.৪	৪৪৫.৩	২২২.৬	৫২৪.৩	৯২৫৭	১
কিশোরগঞ্জ	কিশোরগঞ্জ সদর	৯৫৬৮.৯	৬৫.৮	৬৬৪.৭	৯৮০.৬	১২৫৭.০	১২৫৩৭	১
কিশোরগঞ্জ	পাকুন্দিয়া	১১৪১৩.১	৫৭০.৩	৯৯২.১	১২৮১.১	৬৮৭.৪	১৪৯৪৪	১
ময়মনসিংহ	ঈশ্বরগঞ্জ	১৯০৮৪.৬	২৩১২.৬	৩৪৫.৮	৬৯৮.৮	১৭৬৫.১	২৪২০৭	১
ময়মনসিংহ	ময়মনসিংহ সদর	১৮৩৯৯.২	৫৯২২.৬	২৩১০.৫	৫১৬.০	৩১০৩.৮	৩০২৫২	১
শেরপুর	নকলা	৬৩২০.৪	৫৪৪৯.৪	৩০০.৬	৩৯৩.১	২৯৬৭.৫	১৫৪৩১	১
শেরপুর	শেরপুর সদর	১৭৭৪৪.৬	১০৯৬১.৪	১০৮৩.২	-	৩০৩৪.৮	৩২৮২৪	১
টাঙ্গাইল	টাঙ্গাইল সদর	৪৭৩৫.৫	১২৭২১.১	৩৬৫২.১	৬৯৫.০	১২৩৩.৩	২৩০৩৭	১
চুয়াডাঙ্গা	আলমডাঙ্গা	১৬৩৫১.৪	৯২৬৯.৯	-	-	২০০৬.৭	২৭৬২৮	১
চুয়াডাঙ্গা	চুয়াডাঙ্গা সদর	১৩৪০৮.৩	৭৬৫৯.৮	২৯.৭	-	২০৩০.২	২৩১২৮	১
চুয়াডাঙ্গা	দামুড়ছদা	১২৯৬০.০	৯২৪৩.৪	-	-	৩৭৮০.৭	২৫৯৮৪	১
চুয়াডাঙ্গা	জীবননগর	১০৯৮৪.৫	২৭৫৩.৬	-	-	২১৬০.৯	১৫৮৯৯	১
যশোহর	চৌগাছা	১১৩৯৪.২	৭১৮৪.৭	৬২১.২	-	৩৩৮৩.৯	২২৫৮৪	১
যশোহর	ঝিকরগাছা	১৫৮২৬.৮	৫২৪৯.২	৫৪০.০	-	২৭৬৫.০	২৪৩৮১	১
যশোহর	কেশবপুর	৬০০৭.৫	৭৭২৭.৬	৩৭৮.৭	৮০২.৩	৩৮৮৩.০	১৮৭৯৯	১
যশোহর	যশোহর সদর	২০৬২৩.০	৩৯৯১.৫	৩১৭৫.৪	-	৩৭৭২.১	৩১৫৬২	১
বিনাইদহ	হরিণাকুন্ডু	১৩৩৮৮.৬	৪৪৫০.৮	-	-	৫০.৬	১৭৮৯০	১
বিনাইদহ	কালিগঞ্জ	১৫৭৯৯.২	৫১৬০.৯	২২৩৭.৭	-	২২৬০.৩	২৫৪৫৮	১
বিনাইদহ	কেটিচাঁদপুর	৭৫৫৫.৪	২০২৩.৩	১১৫৬.২	-	১১৫৬.২	১১৮৯১	১
বিনাইদহ	মহেশপুর	১৮৯০০.৯	৭৮০৭.০	৪৭.৭	-	৭১৭৮.৩	৩৩৯৩৪	১
বিনাইদহ	শৈলকুপা	১৮৬০৬.০	৭২০৬.১	-	-	৪২৫২.৮	৩০০৬৫	১
কুষ্টিয়া	মিরপুর	১১৩৮২.৫	১০৩৫৫.১	৮০.৭	৫৮৭.১	৩৭৭৯.৫	২৬১৮৫	১
মেহেরপুর	গাংনী	১৬৫০৮.৯	৮৬৪০.৯	-	-	৩৯৪৬.২	২৯০৯৬	১
মেহেরপুর	মেহেরপুর সদর	১৬৩০৭.১	৯৯১৩.৪	-	-	৪২৬২.৫	৩০৪৮৩	১
সাতক্ষীরা	কলারোয়া	১১২৮৮.৬	১৯৩০.২	-	২৭০২.৩	৯৭১.৮	১৬৮৯৩	১
দিনাজপুর	বিরামপুর	-	১৩৩৯৩.১	৪৪৮৮.৮	২৫৭.০	৭৭১.১	১৮৯১০	১
দিনাজপুর	বীরগঞ্জ	২৭৯২১.৫	৫৪৪৩.৩	২৪৮৬.৮	৫৭৫.১	২৬৭.৩	৩৬৬৯৪	১
দিনাজপুর	বিরল	১২১২৭.৩	১৩১৮৬.১	১৮৬০.৮	৩৬৬৫.৫	১৩৬.৪	৩০৯৭৬	১

জেলা	উপজেলা	অধিক উপযোগী	উপযোগী	মাঝারি উপযোগী	কম উপযোগী	অনুপযোগী	মোট আয়তন	ভূমি জোন*
দিনাজপুর	বোচাগঞ্জ	১৪৮৭০.৫	৪২৪৫.৩	৪১১.১	৮৭.০	২৩৭.২	১৯৮৫১	১
দিনাজপুর	চিরির বন্দর	১৬১৯৬.৯	৬৯৮১.৮	১৯২৭.৬	২২০৯.৭	২৮৯.৯	২৭৬০৬	১
দিনাজপুর	কাহারোল	১৩৯৩৮.৯	১৯২০.৮	৭৫.৯	১৫৮৬.৭	৯৮.৭	১৭৬২১	১
দিনাজপুর	খানসামা	১৩৭৯৪.৩	৪৪৪.৭	-	৩০৬.২	২১৮.৭	১৪৭৬৪	১
দিনাজপুর	দিনাজপুর সদর	১২৮১৬.১	১১৬২৭.৭	৭৭.৭	৪৭১৪.৮	৩৮.৮	২৯২৭৫	১
দিনাজপুর	পার্ব্বতীপুর	১২০৮৯.৪	১৬৪৬৮.৮	৩৭৮২.২	৩৬৯৮.০	৩৪৪.৫	৩৬৩৮৩	১
গাইবান্ধা	গাইবান্ধা সদর	৭৯৬৪.০	১৬১১৩.৬	৮১৫.০	৪৮.৪	২২৩৫.১	২৭১৭৬	১
গাইবান্ধা	পলাশবাড়ী	১১৬৩০.১	৩০১৯.৪	-	২৯৫.৯	৬৬৭.৬	১৫৬১৩	১
গাইবান্ধা	সাদুল্যাপুর	১০৫৬৭.৭	৭৯৪৩.৫	১১০৩.৩	-	৪৮৮.৬	২০১০৩	১
গাইবান্ধা	সাঘাটা	৭৯৪৯.৪	৬০৫৩.০	১৭৪১.৬	৮৭৪.৭	১৭১৮.৪	১৮৩৩৭	১
গাইবান্ধা	সুন্দরগঞ্জ	১৩৫৪৮.৮	১২৭৯৩.১	৪২১৫.০	-	২০৮৮.০	৩২৬৪৫	১
কুড়িগ্রাম	ফুলবাড়ী	৪৬১১.৩	৬২২৫.৩	২৫৯৮.৩	-	১২৪.২	১৩৫৫৯	১
কুড়িগ্রাম	রাজারহাট	৮৭৬২.১	৩৩৬১.৪	১৪১৯.৩	-	৬৮৭.২	১৪২৩০	১
কুড়িগ্রাম	রৌমারী	১৪.৭	১৪৭২২.৩	৯৫.৬	-	২১০৯.৫	১৬৯৪২	১
লালমনিরহাট	আদিতমারী	৯৩০৭.০	৬১৫৮.০	১০৪৯.৭	-	৬৪৭.৩	১৭১৬২	১
লালমনিরহাট	কালীগঞ্জ	১১৮৫৩.২	৫৪৫০.৭	৩৪৩৯.২	-	৫০২.৯	২১২৪৬	১
লালমনিরহাট	লালমনিরহাট সদর	১৩০৪৬.২	৪৮০৪.৭	২৮০৩.৫	-	৫৮২.৬	২১২৩৭	১
লালমনিরহাট	পাটগ্রাম	১৬৫৬৪.০	৫৫৬৪.৪	৫৯.৬	-	-	২২১৮৮	১
নওগাঁ	বদলগাছি	৮৮৩৮.২	৪৬২৯.৫	২৫৮২.৩	১০৭০.০	৪২৮.০	১৭৫৪৮	১
নওগাঁ	ধামইরহাট	২৭০৯.৭	১৮৯১০.৮	৪২৪৭.৬	১৬২.৭	৭২৪.২	২৬৭৫৫	১
নওগাঁ	মহাদেবপুর	৯০১১.১	২৩৬৭৩.১	৫২২.৫	৮৩৬.০	৬৯৯.৩	৩৪৭৪২	১
নওগাঁ	নিয়ামতপুর	৩৯.২	৩৭৮২৯.৭	-	-	৮৭০.১	৩৮৭৩৯	১
নওগাঁ	পত্নীতলা	২৭০৮.৪	২৬২৪৫.৬	৪৭.৯	-	৩৭৭৯.০	৩২৭৮১	১
নওগাঁ	পোরশা	-	১৮৯১৭.০	৮.২	১১৫.১	৩৬১০.৭	২২৬৫১	১
নাটোর	বাগাতিপাড়া	৯৪৭৮.৩	৭০১.৫	১০০০.১	-	২৯১.১	১১৪৭১	১
নবাবগঞ্জ	নাচোল	৮১৪.৩	২৪০১৭.২	-	৩২.৯	১২৬৬.৭	২৬১৩১	১
নিলফামারী	ডোমার	৭২১৪.০	১৩৬৪৭.০	-	-	-	২০৮৬১	১
নিলফামারী	জলঢাকা	১২৮৭৪.৩	৯৯০১.১	১২২৫.১	১০৪৬.০	২০০.৬	২৫২৪৭	১
নিলফামারী	কিশোরগঞ্জ	১৪১৯৩.১	৯১৮২.৮	২৬৮.১	-	৬৭.০	২৩৭১১	১
নিলফামারী	নীলফামারী সদর	১৪৪৯৫.৮	১৮০৭৫.২	-	-	১৩৮.০	৩২৭০৯	১
নিলফামারী	সৈয়দপুর	২৭৪১.৪	৫১৫৪.৪	২২৪০.৭	-	১৩৯.৫	১০২৭৬	১
পঞ্চগড়	আটোয়ারী	১৫১১৯.৩	৪৭৬৭.৬	২৭২.২	-	-	২০১৫৯	১
পঞ্চগড়	বোদা	২১৪০৫.৬	৩৩০১.৪	১৬৯৮.৫	-	৬৭.৫	২৬৪৭৩	১
পঞ্চগড়	দেবিগঞ্জ	১১০৩২.৪	১১৬৯৪.৫	১২৫২.২	৫০.৪	২১.৬	২৪০৫১	১
পঞ্চগড়	পঞ্চগড় সদর	২৩৬১৬.২	৭৪৩১.৮	-	-	-	৩১০৪৮	১
পঞ্চগড়	তেতুলিয়া	৫৫২৬.৭	১১১২৭.৫	-	-	১০১.৮	১৬৭৫৬	১
রাজশাহী	বাঘা	৭৮৭৬.৯	২২১৩.৭	৪০৯.৭	১৬৭১.৯	৯৩১.৮	১৩১০৪	১
রাজশাহী	চারঘাট	১১৬৩৬.২	৭৩৯.৭	১৪.৮	১৭৭.৫	১২৫.৮	১২৬৯৪	১
রাজশাহী	দুর্গাপুর	১২৫২৩.২	৮৬৫.৭	-	-	২৮২১.১	১৬২১০	১
রাজশাহী	গোদাগাড়ী	২১২০.১	৩৪২০২.১	২২০৭.৭	৫১৬.৯	৩১৮০.২	৪২২২৭	১
রাজশাহী	মোহনপুর	৭৩৫৩.০	২৭৭২.০	-	-	৩০২০.০	১৩১৪৫	১

জেলা	উপজেলা	অধিক উপযোগী	উপযোগী	মাবারি উপযোগী	কম উপযোগী	অনুপযোগী	মোট আয়তন	ভূটা জোন*
রাজশাহী	পবা	১৩০৬৭.৫	৩৪৫৫.১	৬৭৩.৬	১৩৪.৭	২৪০৯.১	১৯৭৪০	১
রাজশাহী	পুঠিয়া	১১২৫৩.৮	২৮৩০.৩	২২.৫	-	১৮০৯.৩	১৫৯১৬	১
রাজশাহী	তানোর	১১৭.৩	২৩৯৭৫.৯	-	-	১৮৬১.৮	২৫৯৫৫	১
রংপুর	বদরগঞ্জ	৮৫৯৩.২	১৫৯৫০.৮	২৭১৩.৭	-	৩২.৩	২৭২৯০	১
রংপুর	গংগাচরা	১১১৩০.২	৪৫৭৯.৩	২২১৩.৫	-	১৭.৯	১৭৯৪১	১
রংপুর	কাউনিয়া	৬৪৫৮.৫	৩১৯৭.১	২৯৯৬.৩	-	-	১২৬৫২	১
রংপুর	রংপুর সদর	১৭৭৬০.৯	৮৭৪২.৪	২২২.৪	-	৩৮.৩	২৬৭৬৪	১
রংপুর	মিঠাপুকুর	২৩৮৭৪.৯	১৫৭৪৩.৭	৪৭৭৬.৫	-	২২৭.৮	৪৪৬২৩	১
রংপুর	পীরগাছা	৬৭৯০.১	১৩৯৯৮.২	২০৯৮.২	-	১৯৩.৬	২৩০৮০	১
রংপুর	পীরগঞ্জ	১২৩৮৪.৮	১৫৫৪১.২	৮২০২.১	-	২০৯.৯	৩৬৩৩৮	১
রংপুর	তারাগঞ্জ	৬৭৭০.৫	৩১৯৩.৮	১৪৮৫.৮	-	৪৬.০	১১৪৯৬	১
সিরাজগঞ্জ	কামারখন্দ	২২৩৬.৯	৪১৭৯.৫	৭.৪	৯১৯.৮	৩৩৮.৫	৭৬৮২	১
ঠাকুরগাঁও	বালিয়াডাংগী	১৮২৮৭.৯	২৪৬৫.০	৪৮১২.১	-	-	২৫৫৬৫	১
ঠাকুরগাঁও	হরিপুর	১২২১৬.৪	৩০৯০.৯	২৩৫৫.০	-	৪০৪.৮	১৮০৬৭	১
ঠাকুরগাঁও	পীরগঞ্জ	১০৫০৯.০	১২৪১২.৯	৭২৭৮.৩	২২.৫	৪২৭.৩	৩০৬৫০	১
ঠাকুরগাঁও	ঠাকুরগাঁও সদর	৪০৫৮১.৪	১৩১৪২.৮	৬৫৫৮.৯	-	-	৬০২৮৩	১
							২১৩৪৬৮৯	৯৬
বরগুনা	বামনা	-	২২৭৯.২	৪৯০৭.৩	১৫.৫	-	৭২০২	২
বরগুনা	বেতাগী	-	৩৪৭০.৪	৪৯৩৪.৫	১৭৬.০	২৭১০.১	১১২৯১	২
বরিশাল	বাকেরগঞ্জ	-	৯০৯৬.০	১৭৫৭২.৮	১৭৪৮.৯	৩২১৩.৩	৩১৬৩১	২
বরিশাল	বরিশাল সদর	৪২৩৬.৯	৩৩৯৩.০	১১৫০৫.০	-	৮৬.১	১৯২২১	২
বরিশাল	মেহেন্দিগঞ্জ	১০৬৪.৩	১৪২১৮.৯	১০২২৩.১	৮৪.০	১৮.৭	২৫৬০৯	২
ভোলা	দৌলতখান	-	৪৩৯৭.৬	৩১৫৭.৩	৬৯৭.১	১৫০.০	৮৪০২	২
ঝালকাঠি	নলছিটি	৫৭৩.৭	৩৮৪৫.৮	১০৮৩৭.৫	-	-	১৫২৫৭	২
ঝালকাঠি	রাজাপুর	১৩৫৬.১	১৮৭১.৭	৬৯২৮.৮	২০২০.০	২৬১.৩	১২৪৩৮	২
পটুয়াখালী	বাউফল	-	১০০৪১.৬	২৫৬৭৫.১	২৩৭.৬	১১৮.৮	৩৬০৭৩	২
পটুয়াখালী	দশমিনা	-	৩৪৫৪.৭	৯১৪১.৩	৬৬৭.০	৩৬০০.১	১৬৮৬৩	২
পটুয়াখালী	পটুয়াখালী সদর	-	৯৮০৫.৯	১৩৭২০.৬	৫৬২২.১	১০৬১.৩	৩০২১০	২
পিরোজপুর	ভান্ডারিয়া	-	৩১২৮.৮	৪৪২১.৭	১৫৭৮.৭	১২৮৫.৮	১০৪১৫	২
ব্রাহ্মণবাড়িয়া	কসবা	২৬২৬.১	৫৪৭৮.৬	৫৬৪৪.৬	৬৭.৯	৩৬৯৭.৭	১৭৫১৫	২
কুমিল্লা	বরুড়া	৫৩১৭.৭	২৯৪২.৩	৯৬৫৬.৯	৫৬৬.৯	৪৭.২	১৮৫৩১	২
কুমিল্লা	চৌদ্দগ্রাম	১০৫২৯.০	৫০৬০.১	৩৬১০.০	১৬২৭.৬	১০৯৫.৩	২১৯২২	২
কুমিল্লা	দেবীদ্বার	৪৬৭৮.৩	৬১৮৩.০	৪১০৭.৭	১৬০৪.৬	২১৮৯.৪	১৮৭৬৩	২
কুমিল্লা	লাকসাম	১২৭৪১.৮	৩৪.৫	১৫৮২৩.৮	৪৯৬.৪	৪৩০২.৪	৩৩৩৯৯	২
ফেনী	ফেনী সদর	১০৩৭৮.৭	৫০৪.৮	৩৬২৫.৭	৪৫.৯	১০৩৫.৯	১৫৫৯১	২
লক্ষ্মীপুর	লক্ষ্মীপুর সদর	৯২৩১.৫	৭১৮৬.৬	১৩৯৫৯.৬	১১৯৯.৭	১৩৪৭.৫	৩২৯২৫	২
ফরিদপুর	ফরিদপুর সদর	৬৪৫১.৩	১৪৭৩৭.৫	৭২১৩.৮	২৮৪.৯	২৪৪৬.৫	৩১১৩৪	২
ফরিদপুর	মধুখালী	২১৪৩.৭	৩০৯.৬	১১২২১.৪	-	৪১০৯.৪	১৭৭৮৪	২
জামালপুর	দেওয়ানগঞ্জ	৩৭১৩.০	৮৮৩৬.৮	১০১২৩.৩	-	৩৩.৯	২২৭০৭	২
জামালপুর	ইসলামপুর	৭১১০.১	৩২৫৫.০	১৫৭১৩.১	৩৭৭.১	৩০.৮	২৬৪৮৬	২
জামালপুর	জামালপুর সদর	১৬৩৩৯.৯	৭০৮০.৪	১৩৭৫১.৭	১১৯০.০	৩৯১২.১	৪২২৭৪	২

জেলা	উপজেলা	অধিক উপযোগী	উপযোগী	মাঝারি উপযোগী	কম উপযোগী	অনুপযোগী	মোট আয়তন	ভূমি জোন*
জামালপুর	মাদারগঞ্জ	৬৯১১.২	৪৯৮৬.৫	১০১১৩.১	৭৮.৭	৮৭.৫	২২১৭৭	২
জামালপুর	মেলান্দহ	৫০৮৮.২	৬৮১৫.৫	৭১৪৩.৭	৯৯২.৬	৫০৮.০	২০৫৪৮	২
জামালপুর	সরিষাবাড়ী	১১০২২.১	১৩৬২.৮	৭৮৭৪.০	৫১৮.০	৭৮১.০	২১৫৫৮	২
কিশোরগঞ্জ	ভৈরব	৩৪৩৩.৯	-	৩৮৪০.৩	-	৩৩.৯	৭৩০৮	২
কিশোরগঞ্জ	কুলিয়ারচর	৫৫৫১.০	-	১৩২৩.১	২৯৬.৬	৮৯৭.৩	৮০৬৮	২
ময়মনসিংহ	মুন্সীগাছা	১৫৮১৭.৬	২২৩০.২	২৯৭৩.৬	১৪২৭.৯	২৮১১.৭	২৫২৬১	২
ময়মনসিংহ	নান্দাইল	১৪১৭২.৬	২৮৬৯.৬	৪৫৬৩.৯	১৬১০.৪	৩৯৩০.৫	২৭১৪৭	২
নরসিংদী	মনোহরদী	৮১৯৭.৬	৩৭৩.৩	৩২২৩.০	৫৫২.৭	২৭৯২.৪	১৫১৩৯	২
নেত্রকোনা	পূর্বধলা	১২৭৪৭.৩	১৬৮২.৫	৫০০২.৬	১২৮.৪	৫৪৫২.১	২৫০১৩	২
রাজবাড়ী	গোয়ালন্দ	-	৫৯৫২.২	৩১৭৬.৯	১৭.৮	১০৫৩.০	১০২০০	২
রাজবাড়ী	পাংশা	১৩৯৯৫.৭	২৯৫৭.৯	১০৯৯৪.৫	৫০.৫	৫২৬৬.৪	৩৩২৬৫	২
রাজবাড়ী	রাজবাড়ী সদর	১০৫৪১.১	৪৫৯২.৬	২৮৩৭.১	১২৭৭.৫	৩০০১.৭	২২২৫০	২
শেরপুর	বিনাইগাতী	১০৮৫৭.১	২৩১৩.৪	৩৮১১.৮	৩৫.১	২৩০৪.৬	১৯৩২২	২
শেরপুর	শীবদী	১৩৯০২.২	১৭১৭.১	৩০০৫.০	-	৩৯৯৫.৬	২২৬২০	২
টাঙ্গাইল	ভূঞাপুর	৫৯০৬.৯	৪১৪০.৩	৪৬০৯.৬	১১২৪.৮	১১৪৫.৫	১৬৯২৭	২
টাঙ্গাইল	দেলদুয়ার	৩৭০৬.৪	৫৫৩০.৭	৪৩৬৫.২	১৪.৫	৩৯৮.২	১৪০১৫	২
টাঙ্গাইল	ঘাটাইল	৮৭০৬.০	২৮৪২.৩	২১৭২৮.৩	৩৮২৭.৭	৩৮৩৫.৮	৪০৯৪০	২
টাঙ্গাইল	মধুপুর	১২৮৭৯.৪	২৭৭১.৬	২৪৭২০.৪	১১৪৩.০	১২৬২.৫	৪২৭৭৭	২
টাঙ্গাইল	নাগরপুর	৭৮৬২.৫	৫৪৩২.৯	৪৪৬২.৫	৫৮০.৮	১১১৯.২	১৯৪৫৮	২
টাঙ্গাইল	সখিপুর	৬০২.০	৯৮৫৮.৩	২৬২৪৭.০	১৩১২.৮	২৯০৯.৮	৪০৯৩০	২
যশোর	বাঘেরপাড়া	৯৯৬১.৬	৩২০৪.০	২৭০৪.৩	-	৩০০৪.১	১৮৮৭৪	২
বিনাইদহ	বিনাইদহ সদর	১৯২৭১.৯	৫৪২৯.৩	৫৮০৫.০	-	৫৫৪৯.৮	৩৬০৫৬	২
খুলনা	খুলনা মেট্রো	-	৪০০.০	১৬৮০.০	৪০.০	-	২১২০	২
বগুড়া	বগুড়া সদর	৫১৮৭.৫	১৩৫৪৫.৫	৭৬৫৮.৪	৪৬৮৮.৮	১৭৯৩.৭	৩২৮৭৪	২
বগুড়া	ধুনট	৫১২৯.৮	৯৫৮০.১	২৫৪৬.২	-	২৮৫৯.৮	২০১১৬	২
বগুড়া	গাবতলী	৩০৯৫.৫	৬৪৮৭.৫	৬৩৮৪.১	১৬৬৮.৪	১৩৯৯.৫	১৯০৩৫	২
বগুড়া	সোনাতলা	২৮৭৩.৭	৫৩১৯.০	১৭৫২.২	৩৮১.৬	৮২৫.৫	১১১৫২	২
দিনাজপুর	ঘোড়াঘাট	২৫৮.২	৪৬৩১.৮	৭৬৪৯.৮	-	৪৮৪.২	১৩০২৪	২
দিনাজপুর	হাকিমপুর	-	১৩৩৫.৭	৬৫৫৮.৫	-	১০৬৩.৮	৮৯৫৮	২
দিনাজপুর	নবাবগঞ্জ	৪৪৩৩.৬	৯৩১০.৫	১১৯৭০.৬	৯০১.২	৩২৭.১	২৬৯৪৩	২
গাইবান্ধা	গোবিন্দগঞ্জ	১৬৭৬৫.৪	৭৩৯০.৯	১২৪৫২.৮	১১০২.০	৬৫৩.৯	৩৮৩৬৫	২
জয়পুরহাট	পাঁচবিবি	১৭.৮	৮৮০২.৫	১৬৬৩৩.০	৩৬৫.৭	৩৩০.০	২৬১৪৯	২
কুড়িগ্রাম	ভুরুঙ্গামারী	৬৯৪১.৩	৭৯৩০.১	৪০৭৪.৯	৫৭৯.৩	৪৬৯.৪	১৯৯৯৫	২
কুড়িগ্রাম	কুড়িগ্রাম সদর	৩৭৬২.৯	৮৫২৬.৫	৫৮৩৮.৭	-	৩১১৭.৮	২১২৪৬	২
কুড়িগ্রাম	নাগেশ্বরী	১০৪৬৬.১	১৪৪০২.২	৪৯৫১.৯	-	৫০৭৮.৯	৩৪৮৯৯	২
লালমনিরহাট	হাতীবান্দা	৮৩৬৭.৪	৫৩৪৭.৭	৬৪৩৫.৯	-	-	২০১৫১	২
নিলফামারী	ডিমলা	১৩৬৬০.৫	৭৬৫১.৬	৬১২৮.১	৬২৯.৮	১৭.০	২৮০৮৭	২
পাবনা	ঈশ্বরদী	৮০৩৫.৮	২৮১৪.৬	৫৯৬০.০	৪৭১.৪	২৫৪০.২	১৯৮২২	২
সিরাজগঞ্জ	রায়গঞ্জ	১২৭২৪.২	৩৮৪৪.৭	২৭৭১.৯	১৪০১.৬	৯৮৬.৬	২১৭২৯	২
ঠাকুরগাঁও	রাণীশংকাইল	৯৪৩০.৯	৯৮২০.১	৭৭৯২.৮	-	৩০৮.১	২৭৩৫২	২
							১৪২৫৫১৩	৬৪

জেলা	উপজেলা	অধিক উপযোগী	উপযোগী	মাবারি উপযোগী	কম উপযোগী	অনুপযোগী	মোট আয়তন	ভূমি জোন
বরিশাল	গৌরনদী	৩৬৩১.৩	৩৮৪২.১	৮২৩.৮	১৩৯০.৬	৭৮৪.২	১০৪৭২	৩
বরিশাল	হিজলা	৬৯৯.৭	৯৭৫৩.৯	৪৬৮৯.০	২৯২৪.১	১৫৮৭.৪	১৯৬৫৪	৩
বরিশাল	মুলাদী	৯১৬.৬	১২৭১৬.৫	৪৬৬৭.৩	৩২৬.৬	১৫৮.০	১৮৭৮৫	৩
ভোলা	ভোলা সদর	-	১৫২১৪.৮	৫৭৮৭.৪	১৯১৯.৩	৫৫১.৫	২৩৪৭৩	৩
ভোলা	লালমোহন	৭.০	১৫০৭৫.৮	১২৭২.৭	১৬৫৯.৫	৩৫৪৩.৯	২১৫৫৯	৩
ঝালকাঠি	ঝালকাঠি সদর	২২০৩.৬	২৩৭৮.৪	৭৫৬৮.৩	৭৫২.৩	২৮৩৪.৩	১৫৭৩৭	৩
ব্রাহ্মণবাড়িয়া	নবীনগর	৪৩৯৩.৮	৮৩১.৯	১৫১১১.৮	১২৩৫.৮	৭৫৩৫.৭	২৯১০৯	৩
চট্টগ্রাম	আনোয়ারা	৭০৯.৭	৫৫৪৮.৭	৬১৫.৯	৬৪.৫	২৫২২.২	৯৪৬১	৩
চট্টগ্রাম	পটিয়া	৩২৬৮.৪	৩৯৬৪.২	৩৫৬.৮	৮৫.৬	৪৩১৩.৯	১১৯৮৯	৩
চট্টগ্রাম	রাউজান	৩৮০৯.৯	৫৩৪৩.৯	২৩৩১.৭	১০০.৪	২২৯৮.২	১৩৮৮৪	৩
কুমিল্লা	ব্রাহ্মণপাড়া	৭৭৫.৭	২৭৬.৫	৬৬৫১.৪	১১৪৪.৪	১৬৫৯.০	১০৫০৭	৩
কুমিল্লা	বুড়িচং	৩০২১.৩	৩৫৮৬.৯	৩৪৫৮.০	-	২৭৩৪.৯	১২৮০১	৩
কুমিল্লা	কুমিল্লা সদর	২৯৫৮.৬	২৩৯৭.৬	৮৯৬৮.১	৪৪৫.৭	৫৮০২.০	২০৫৭২	৩
ফেনী	দাগনভূঞা	৭৬৭৩.২	৮০০.৩	৫৪১.৪	-	৩৩৫০.২	১২৩৬৫	৩
নোয়াখালী	সেনবাগ	৭২৯১.৩	৮৩.০	৬২৯.৫	৭৮৮.৬	৩৫৬৯.৬	১২৩৬২	৩
ফরিদপুর	বোয়ালমারী	৩১৯১.৪	২৪৬৬.১	১০৫৮৩.৬	-	৬৫৪৬.০	২২৭৮৭	৩
ফরিদপুর	সদরপুর	১৪২৯.৫	১০৬৯৪.২	৪০২৮.৫	৩৪৫৫.২	১৬৮১.৭	২১২৮৯	৩
গাজীপুর	গাজীপুর সদর	১২০.০	১১২৯০.০	১২৫৪০.০	৪৯৯০.০	৮১০০.০	৩৭০৪০	৩
কিশোরগঞ্জ	কটিয়াদী	৯১১১.৫	২৮.৬	৩২০৪.০	২১৫২.৭	২৮৩২.১	১৭৩২৯	৩
মানিকগঞ্জ	মানিকগঞ্জ সদর	৮৯৮১.৮	৬৪০.৪	২৪৩৬.৭	১৮১৩.০	৪০২৫.২	১৭৮৯৭	৩
মানিকগঞ্জ	সাতুরিয়া	৪৩৬০.৪	১২২৩.২	৩৪৩৯.৪	৯০৬.৬	১৫৯৭.৪	১১৫২৭	৩
মুন্সীগঞ্জ	মুন্সীগঞ্জ সদর	৪১০৮.২	৮৭৯.০	২৩৩১.৮	১০৬৮.২	১৮০০.৮	১০১৮৮	৩
ময়মনসিংহ	ফুলবাড়ীয়া	১৪৯২৪.৯	৬৪৯৯.২	৫৭৪০.৯	৩১০২.৬	৪২৮৬.৪	৩৪৫৫৪	৩
ময়মনসিংহ	গফরগাঁও	১৭৪১০.৩	৪৯৩৯.৪	২৮১৫.১	৩৪০৯.৩	৩৩৮৭.০	৩১৯৬১	৩
ময়মনসিংহ	গৌরীপুর	১২৭৭৮.৬	৪২৬৫.৮	১১৫৫.৭	৩৯৪.৬	৪৩২২.২	২২৯১৭	৩
ময়মনসিংহ	হালুয়াঘাট	১৬৭৪১.৩	৩৭৪.৯	৫৮৬৯.৮	২১৯৯.৯	৫৮৫০.১	৩১০৩৬	৩
ময়মনসিংহ	ফুলপুর	২৭৫২৪.৫	৩৯২০.৯	২৭৮৯.৫	৪৫২৫.৭	৮০৬২.৪	৪৬৮২৩	৩
ময়মনসিংহ	ত্রিশাল	১৭৪৬৬.৩	২৭৯৩.১	৩০.৪	৫৫৪৮.১	২৩০৬.০	২৮১৪৪	৩
নরসিংদী	বেলাবো	৩৫১২.৪	১৭৩৭.৮	২১৫০.১	৭.৪	১৮১১.৪	৯২১৯	৩
নেত্রকোনা	নেত্রকোনা সদর	৮৯৬৫.৯	৬২৭০.০	২৭১৯.১	২১০২.৮	৬৫২৪.২	২৬৫৮২	৩
রাজবাড়ী	বালিয়াকান্দি	৩৯৬৬.৪	২১৪৪.৮	৫৬৬৪.৪	-	৬৮১২.৪	১৮৫৮৮	৩
টাঙ্গাইল	গোপালপুর	৪১৩০.৮	৬৪০৯.৬	২৬৮৫.০	২২৯২.৬	১৫৪৯.০	১৭০৬৭	৩
টাঙ্গাইল	কালিহাতী	৬৭৬৮.১	৯৫৪২.৯	২২৫১.৫	২৬৩০.১	১৫৯৭.৪	২২৭৯০	৩
টাঙ্গাইল	মির্জাপুর	২৯.৯	২২৮৫.৭	১৯০১৭.৫	৩২১.২	৮৭৬১.৮	৩০৪১৬	৩
যশোহর	মনিরামপুর	১৮৪০৪.৫	৫২০২.৬	১৪১৫.২	৫৩.৯	৭৪১৯.৮	৩২৪৯৬	৩
যশোহর	শার্শা	১৩২১১.৮	৭৫০৯.৪	৫৮০.২	৪৯.৭	৬৫৪৭.৯	২৭৮৯৯	৩
খুলনা	ফুলতলা	১৯৩১.৬	৩৫৭.৪	১১৭৫.৪	১৫১.২	১১৮২.৩	৪৭৯৮	৩
কুষ্টিয়া	ভেড়ামারা	৫৬০৩.৬	১৯০৭.২	৯০৪.৪	১৩৮২.৯	২৩৫.৯	১০০৩৪	৩
কুষ্টিয়া	দৌলতপুর	১৩৬২৫.৭	৭৮৭৮.৭	১৬০০.৬	৬২৫৭.৫	২৪৯০.৬	৩১৮৫৩	৩
কুষ্টিয়া	খোকসা	১৬০২.২	১৯৯১.৭	১৫০৬.৭	১৮৪৪.৮	৫৮০.৬	৭৫২৬	৩
কুষ্টিয়া	কুমারখালী	৫১৫১.০	৩৮৬৫.৯	১৯৫৪.২	৩৬৩৭.৫	১৮৯০.৫	১৬৪৯৯	৩



জেলা	উপজেলা	অধিক উপযোগী	উপযোগী	মাঝারি উপযোগী	কম উপযোগী	অনুপযোগী	মোট আয়তন	ভূটা জোন*
কুষ্টিয়া	কুষ্টিয়া সদর	২৪১৭.৫	১২৯৮৩.৮	১০৩৫.১	৮৬৮.৪	৫৯৮৮.২	২৩২৯৩	৩
মাগুড়া	মাগুড়া সদর	৮১০৪.৩	১৩৬০৯.৫	২৬২৯.০	৬১৪.২	৭৫৩৫.০	৩২৪৯২	৩
মাগুড়া	শালিখা	৬৩৬১.৪	৩৩২৪.২	৪৬৭৬.৬	-	৪৪৩৪.৮	১৮৭৯৭	৩
মাগুড়া	শ্রীপুর	৪৮৭৭.৪	৪৭৯৫.০	৮৪৫.০	৩০২.৩	২৭৬৮.৪	১৩৫৮৮	৩
সাতক্ষীরা	তালা	১২২৯৮.৯	২৭৮৫.৪	৪৪৫৮.১	৪৩৪৬.১	২৮৬৭.৫	২৬৭৫৬	৩
বগুড়া	শিবগঞ্জ	৯৬৬৯.৭	৫৫৭৬.০	২০৪৩.০	৮৮৭৮.৬	৩২২.৬	২৬৪৯০	৩
দিনাজপুর	ফুলবাড়ী	১৯.৫	১২৪৩২.৮	৭৮১৩.২	২৪৪.২	১৯৫.৩	২০৭০৫	৩
গাইবান্ধা	ফুলছড়ি	২৪১৫.৮	৫৪০৪.৩	৭১৫৮.০	-	৭৬৯৪.৯	২২৬৭৩	৩
জয়পুরহাট	আক্কেলপুর	৬৪.৫	৫৯৪৪.৮	২৫৬৫.০	১৫৮৯.০	২২৭৪.৭	১২৪৩৮	৩
জয়পুরহাট	জয়পুরহাট সদর	৮২২.৬	১৩৭৩৮.৯	২০৮৮.১	২৯৮১.৯	১০৯১.৫	২০৭২৩	৩
জয়পুরহাট	ক্ষেতলাল	-	৫৪৪১.৭	২৭০১.০	৫২১২.০	৭১.৩	১৩৪২৬	৩
কুড়িগ্রাম	রাজিবপুর (ধুসমাড়া)	৪২৮.২	২০৮৩.৬	৪১০৩.৩	-	২৫৬২.৯	৯১৭৮	৩
কুড়িগ্রাম	উলিপুর	১৮৩৯.৯	১৬৮৬৮.৮	৩০৩৪.৯	-	৫২২২.৫	২৬৯৬৬	৩
নওগাঁ	মান্দা	১১৪৭৮.৫	১০০৮৮.৮	৩০.৭	৩৬২৪.০	৯৪১৩.১	৩৪৬৩৫	৩
নওগাঁ	সাপাহার	-	১৩৮৩৩.৬	২৫.৭	-	৭৭৪০.৬	২১৬০০	৩
নাটোর	বড়াইগ্রাম	৫০৮১.২	৭৭৬৪.৩	২৫২৯.২	-	৯৬৭৮.৩	২৫০৫৩	৩
নাটোর	লালপুর	১২৪৪৩.৫	৭৭২০.৭	১৫৭৭.৮	২১৭৭.৪	২০৮২.৭	২৬০০২	৩
নবাবগঞ্জ	গোমস্তাপুর	৩৯৪০.৭	১৬৪৭১.৫	৯৪৫.১	৩৩.৮	৬১৪৩.০	২৭৫৩৪	৩
নবাবগঞ্জ	নবাবগঞ্জ সদর	৪১৬৩.৩	১৫৬৭৪.৬	১৩৯৭.২	৭০৫৭.১	৫২৬৯.৮	৩৩৫৬২	৩
নবাবগঞ্জ	শিবগঞ্জ	১৬৭২৭.২	১৫৯৭২.৯	২৯৫০.৯	৩৪১৫.১	৫৮১৮.৯	৪৪৮৮৫	৩
পাবনা	পাবনা সদর	৭৫৬২.৯	৭৫৯৬.৪	৮৯২১.২	২৭০৮.২	৬৯১৭.৩	৩৩৭০৬	৩
রাজশাহী	বাগমারা	১১৬১২.৬	৩৩৩৯.০	৭৭.৩	৮৩৬.৫	১২৫৬১.৬	২৮৪২৭	৩
সিরাজগঞ্জ	বেলকুচি	৩১৬৩.৪	২৯৬৩.৬	৫৫৮.৩	১২০৬.১	২১৯১.৭	১০০৮৩	৩
সিরাজগঞ্জ	উল্লাপাড়া	৮৮৭৭.০	১৫৫৩২.৭	৪২৭.২	৫৬৭৭.২	৪৫৮৯.৯	৩৫১০৪	৩
হবিগঞ্জ	মাধবপুর	১১৭২৯.৮	৫৫৩৭.৪	১০১২.২	৩৫৮৯.৫	৩৫১৩.০	২৫৩৮২	৩
মৌলভীবাজার	কমলগঞ্জ	৯৪৫৭.৭	৬৭৯১.৯	২৪৮৩.৩	১৬.৬	১১৮৩০.৫	৩০৫৮০	৩
মৌলভীবাজার	কুলাউড়া	২২৭৪৮.৪	২৯৯৪.৭	৪০৭০.৫	৯৪২.০	১২৯৪৪.৩	৪৩৭০০	৩
							১৫১৯৭৬৭	৬৮
বরগুনা	আমতলী	-	৮.১	১১২৭.০	২৬০৯৮.২	১৬৯৩৬.৭	৪৪১৭০	৪
বরগুনা	বরগুনা সদর	-	১১২.৪	৫১৮৮.৭	১৬০৬৪.২	৩৯১১.৬	২৫২৭৭	৪
বরগুনা	পাথরঘাটা	-	২৯৭.৩	১১৮০.৫	১৬২৪৭.৬	১৮৯৭.৬	১৯৬২৩	৪
বরিশাল	আইগেলঝাড়া	৩৭.৩	১১৭৯.১	৩১৩৪.৩	১০২৯.৮	৭৪৯২.৫	১২৮৭৩	৪
বরিশাল	বানারী পাড়া	৪২৯.৭	১৫৮০.৬	৯৬৮.৭	১৪.৬	৭১২৩.৪	১০১১৭	৪
বরিশাল	উজিরপুর	১০৬৮.৬	২২০৮.০	৫১০৯.৫	২৬১৮.৪	৮৫২৭.৬	১৯৫৩২	৪
ভোলা	বোরহানউদ্দিন	১৩.৫	৬৪০৩.৪	২৭৫৫.৯	৯১৯৩.০	২৭০.২	১৮৬৩৬	৪
ভোলা	চরফ্যাশন	-	৩১৮১.৫	২৯৮.৮	২৫৬৮৯.৫	১৫৫১২.১	৪৪৬৮২	৪
ভোলা	মনপুরা	-	-	-	১৩৫.৫	১৫২৬২.৫	১৫৩৯৮	৪
ঝালকাঠি	কাঠালিয়া	-	১৯০৩.৮	৩০৩১.৭	২৯৪.৫	৬৭১০.০	১১৯৪০	৪
পটুয়াখালী	গলাচিপা	-	৬৯২.৬	২১৭৭০.৫	৭০৪৭.৮	৩০২৪১.০	৫৯৭৫২	৪
পটুয়াখালী	কলাপাড়া	-	-	-	১৫২৫৩.৮	২০০১২.২	৩৫২৬৬	৪
পটুয়াখালী	মির্জাগঞ্জ	-	১৯৩১.৩	৪৮৯০.০	১৬৮৪.৮	৩৪৯২.৯	১১৯৯৯	৪

জেলা	সংসদ	অধিক উপযোগী	উপযোগী	মাঝারি উপযোগী	কম উপযোগী	অনুপযোগী	মোট আয়তন	ভূটা জোন*
পিরোজপুর	কাউখালী	-	৬৬৮.৪	১২.৫	৪১৩৫.১	-	৪৮১৬	৪
পিরোজপুর	মঠবাড়ীয়া	-	৪৩৬.৮	৯২৩২.৭	১১৬০৪.৮	১৬১২.৭	২২৮৮৭	৪
পিরোজপুর	নাজিরপুর	৭৭৭.৩	৬৬৪.৩	১১৫৮.৯	৩৫১২.১	১০৫৫৭.৪	১৬৬৭০	৪
পিরোজপুর	পিরোজপুর	১৮১.৪	২৮২৯.৯	২৫২১.৫	১১৯৪৫.৪	২৮২০.৮	২০২৯৯	৪
পিরোজপুর	নেছারাবাদ (স্বরূপকাঠী)	-	৬৭৯.০	-	২১০৪.২	৮৭৭১.৮	১১৫৫৫	৪
বান্দরবান	আলিকদম	৯৫১.৫	৮৩.১	১৮১.২	-	২২২৪৮.১	২৩৪৬৪	৪
বান্দরবান	বান্দরবান সদর	-	১০১.৮	৪১.৩	-	১৫২০২.৯	১৫৩৪৬	৪
বান্দরবান	লামা	২০৩.০	৩৪৫.৪	৬৫.৯	১৩০.০	১৫৭১৯.৭	১৬৪৬৪	৪
বান্দরবান	নাইখনছড়ি	১.৬	১৪২.৬	৯৯.৮	৫৩.৯	৭৯৫৩.১	৮২৫১	৪
বান্দরবান	রোয়াংছড়ি	-	৪০.৩	২২৩.৯	৬২১.২	৯৩৮৮.৬	১০২৭৪	৪
বান্দরবান	রুমা	-	-	১৯৩.৮	৩৬২.৩	৬৮৩৯.৯	৭৩৯৬	৪
বান্দরবান	থানচি	১৪.৫	৭১.৪	৩৮২.২	২৭১.০	৪৮৫৮.৯	৫৫৯৮	৪
ব্রাহ্মণবাড়িয়া	আখাউড়া	৪০২.০	২১২৬.৫	১২৬৯.৬	১২৭.০	৪৮৩৪.৯	৮৭৬০	৪
ব্রাহ্মণবাড়িয়া	বাজুরামপুর	১৪৪৪.৪	১৪৪৪.৪	২৮৫৮.৬	২০৭২.১	৬৭৪৫.৬	১৪৫৬৫	৪
ব্রাহ্মণবাড়িয়া	ব্রাহ্মণবাড়িয়া সদর	২৬৮১.৭	১০২১৫.৪	১০৯৫৯.৫	২৮৫২.২	১৬৩৭৭.২	৪৩০৮৬	৪
ব্রাহ্মণবাড়িয়া	নাসিরনগর	২৫১.৯	-	১৩১২৩.১	১৩৮৫.৫	১১০৬০.৫	২৫৮২১	৪
ব্রাহ্মণবাড়িয়া	সরাইল	৭৬৪.৪	২৯৪৩.৪	৩৪০৯.১	৯৩১.৪	১০৪৫৫.৭	১৮৫০৪	৪
চাঁদপুর	চাঁদপুর সদর	৬৫৮.৮	৩৮৯৮.৪	১৫১৯.১	৫০৭৪.৪	১৩৫০.৩	১২৫০১	৪
চাঁদপুর	হাইমচর	১১৬৯.৯	৮৮৩.০	৭০৮.২	৩০৫২.৫	৭৮৪.৪	৬৫৯৮	৪
চাঁদপুর	হাজীগঞ্জ	১২৯.০	-	৭৬৩৮.৭	৩৪৩৬.৩	২২৬৮.১	১৩৪৭২	৪
চাঁদপুর	কচুয়া	৩৫৮৯.৬	৯২৯.৪	২৫২৫.৫	২১৭৫.৩	৮৫৭৩.২	১৭৭৯৩	৪
চাঁদপুর	মতলব	-	৩০৩.২	১৫১৭৮.৮	৫০৮১.৬	৬০৫০.৪	২৬৬১৪	৪
চাঁদপুর	শাহরাস্তি	২৭৮৩.১	-	২৮৫১.০	৪০১৬.৩	২১৬৬.৫	১১৮১৭	৪
চট্টগ্রাম	বাঁশখালী	২৭৫৭.৮	৭০৯১.৪	২৮৮০.০	৬০৪.৫	১২৬৯৫.৩	২৬০২৯	৪
চট্টগ্রাম	চন্দনাইশ	২৫২৫.২	১৪৩০.১	১৫০.০	১০৭০.১	৬১৯০.৫	১১৩৬৬	৪
চট্টগ্রাম	ফটিকছড়ি	২৯৭১.৬	৪০১২.৯	৮২৮৭.৬	১৩৫১.৮	৭০২৪.১	২৩৬৪৮	৪
চট্টগ্রাম	হাটহাজারী	১৫১১.৫	৩৯৪৬.৭	৪৬১.৮	৩৭৭.৯	৬২১৯.১	১২৫১৭	৪
চট্টগ্রাম	লোহাগড়া	-	৩৭৫.৮	৫৫৬১.৯	৯১.৩	৬৪৮০.০	১২৫০৯	৪
চট্টগ্রাম	মীরশ্বরাই	৫৮৭৬.৬	৬২৬১.৭	১৪৮৭.৬	২৪৫৮.৩	৬৬২৫.৭	২২৭১০	৪
চট্টগ্রাম	রাংগুনিয়া	২৭৬৬.৭	৪৪৭৯.২	৪১৯৪.৭	৩০৬.৮	৭৮০৩.৭	১৯৫৫১	৪
চট্টগ্রাম	সন্দ্বীপ	৩১৯১.৮	৫৯১.৮	১০০৫০.৬	৭৬১৫.৬	৫৯৩৭.২	২৭৩৮৭	৪
চট্টগ্রাম	সাতকানিয়া	২৬৭৪.৮	৩১৭২.৮	৩১৬৭.০	১৩৮৯.৫	৬০৩২.৯	১৬৪৩৭	৪
চট্টগ্রাম	সীতাকুন্ড	১৯০৩.৮	২৬২৯.৮	৬৯৭.৮	১৬৫.৪	৩৮৮০.২	৯২৭৭	৪
কুমিল্লা	চান্দিনা	১১৬৭.৩	২৫২২.২	৮২৬.৮	৩৪১১.৬	৭৬৬৪.০	১৫৫৯২	৪
কুমিল্লা	দাউদকান্দি	-	২০.২	২০৯০.৭	-	৩৭৫৩১.১	৩৯৬৪২	৪
কুমিল্লা	হোমনা	৪৯.৯	১৬.৬	৮৯০.৭	-	১২৭৯৩.৮	১৩৭৫১	৪
কুমিল্লা	মুরাদনগর	৪১৮২.৭	২৮৭৫.৬	৬৭৩৭.১	২০০১.৭	১৩২৬৫.০	২৯০৬২	৪
কক্সবাজার	চকরিয়া	২৭৪০.২	২১৮৭.৪	৩২৮৭.০	৫৫৩৩.৯	২৩৬২৭.৫	৩৭৩৭৬	৪
কক্সবাজার	কক্সবাজার সদর	১৭৯১.৮	৬৮৬.৭	১১৬৮.২	২৩৩৬.৪	১০২৮৪.৯	১৬২৬৮	৪
কক্সবাজার	কুতুবদিয়া	-	৬৭.৯	৮৮২.৯	৪৮২১.৯	৭৩৭.৩	৬৫১০	৪

জেলা	উপজেলা	অধিক উপযোগী	উপযোগী	মাঝারি উপযোগী	কম উপযোগী	অনুপযোগী	মোট আয়তন	ভূট্টা জোন*
কক্সবাজার	মহেশখালী	৩০৩.০	২৯১.৮	৩৫৩.৫	২৮৬৭.৭	১২৩০৬.৯	১৬১২৩	৪
কক্সবাজার	রামু	১৮৪৮.৭	৭২০.০	৫৯৭.০	৮৩৯.৩	১১০৪৯.০	১৫০৫৪	৪
কক্সবাজার	টেকনাফ	৩২.৫	৮৬৫.৫	১৮৬.৯	১১০১.২	১০৮৭৩.৯	১৩০৬০	৪
কক্সবাজার	উখিয়া	৩০১.৪	৩০১.৪	৯০৭.২	৯৩.২	৬৬৫১.৮	৮২৫৫	৪
খাগড়াছড়ি	দিঘীনালা	২৮০.৩	৮১২.২	-	২২৮৫.৬	১২২০৭.৯	১৫৫৫৬	৪
খাগড়াছড়ি	খাগড়াছড়ি সদর	১৯৩.৭	৫৯০.৭	২২.৬	১২৯.১	৭৬৩৩.৯	৮৫৭০	৪
খাগড়াছড়ি	লক্ষ্মীছড়ি	৫.৬	১৮৭.৯	৯.৩	-	৪৩৯৭.৩	৪৬০০	৪
খাগড়াছড়ি	মহালছড়ি	১৩২.৪	৪১৭.৫	-	৩১০.৬	৭৬৩১.৬	৮৪৯২	৪
খাগড়াছড়ি	মানিকছড়ি	-	৫৪৭.৪	৭৬.৩	-	৬২৩৬.৪	৬৮৬০	৪
খাগড়াছড়ি	মাটিরাংগা	২৫০.৪	৪৩৪.০	৬৫৯.৪	২৫০.৪	১৭০৬০.৮	১৮৬৫৫	৪
খাগড়াছড়ি	পানছড়ি	১৪৪.৫	৪৬৬.০	২৫৬.৭	২০২.৮	৮৮১০.০	৯৮৮০	৪
খাগড়াছড়ি	রামগড়	২৯.১	১১০.৬	২০.৪	৩৪.৯	৯৫৩৭.০	৯৭৩২	৪
লক্ষ্মীপুর	রামগঞ্জ	৪৫৮৮.২	৮৭২.৬	৪৯৭.৭	৪৯৫৬.৩	১৫৬১.২	১২৪৭৬	৪
লক্ষ্মীপুর	রামগতি	-	২০৮৫.২	৪৫৪.৩	২১২৭৬.৪	১২৮৬১.২	৩৬৬৭৭	৪
নোয়াখালী	বেগমগঞ্জ	১১৭১.১	-	৩৪৮৭.৪	১৩.০	২৫৯১৪.৫	৩০৫৮৬	৪
নোয়াখালী	চাটখিল	৩৮৫৪.৬	-	১৩০১.৫	১২০৮.১	২৬২৭.৯	৮৯৯২	৪
নোয়াখালী	কোম্পানীগঞ্জ	৮৫৬.৯	৮০২৮.৫	৩১৭৭.১	৭৩৯৫.৭	৭৮৩০.৮	২৭২৮৯	৪
নোয়াখালী	হাতিয়া	-	২৭২৫.২	১০১৮০.৪	৭২০.২	২২৬৫১.২	৩৬২৭৭	৪
নোয়াখালী	নোয়াখালী সদর	৪৭১.৯	১৫১০০.৫	১৭৪৮৮.১	৫১৩৪.৪	২৯৭৪৩.১	৬৭৯৩৮	৪
রাংগামাটি	বাঘাই ছড়ি	১০৬.১	৬১২.০	২২০.৩	১৭৯.৫	১৬০০৭.০	১৭১২৫	৪
রাংগামাটি	বরকল	-	১০৮.৩	৪৯৬.৯	৬১.৯	৯৬৪৬.০	১০৩১৩	৪
রাংগামাটি	কাউখালি	-	১৩১.৫	২৫.৩	-	১২৬৬৪.২	১২৮২১	৪
রাংগামাটি	বিলাইছড়ি	-	৭৪.১	-	-	৫৬৬২.৯	৫৭৩৭	৪
রাংগামাটি	কাগুই	-	১২৭.১	-	-	৫৯৬১.৯	৬০৮৯	৪
রাংগামাটি	জুড়াইছড়ি	২৮.৫	৮২.৬	-	-	১১৯৫৮.৯	১২০৭০	৪
রাংগামাটি	ল্যাঙাডু	-	১১২২.৬	৮.০	৭৪০.৪	১১৭৫৫.১	১৩৬২৬	৪
রাংগামাটি	নান্নার চড়	-	৩৮২.৯	-	১০৯.৯	৯৯৪০.২	১০৪৩৩	৪
রাংগামাটি	রাজস্থালি	-	২৮.৩	৭০.১	২.৫	৩৫১৯.২	৩৬২০	৪
রাংগামাটি	রাংগামাটি সদর	-	১৮৫.৮	৬১.২	৩২.৮	৮২৬৬.২	৮৫৪৬	৪
ঢাকা	ধামরাই	৬২৯৫.০	৬৪.২	৯৩৯০.৪	৩৯৮৫.৫	৬৬৪৭.৯	২৬৩৮৩	৪
ঢাকা	দোহার	১৬৪৯.৫	৩৩২২.৬	১৪৮৪.৫	৭০৬.৯	১৭০৪.৫	৮৮৬৮	৪
ঢাকা	কেরানীগঞ্জ	১৯৯২.২	১৮৩.২	১৯৪৬.৪	২৩০৫.১	৬৭৯৩.২	১৩২২০	৪
ঢাকা	নওয়াবগঞ্জ	৯৮২.১	৯১৩.৭	২৩৪৩.৪	৩০৫২.০	১২২২৬.৭	১৯৫১৮	৪
ঢাকা	সাভার	১৭৬১.৬	৪৯৩৬.০	৭৯৩৩.২	১৮৩৫.০	৬৯৪২.৩	২৩৪০৮	৪
ফরিদপুর	আলফাড়াংগা	৪৫৪.৮	১৪০৪.৮	২৮৩৯.৯	-	৫৮৪১.৫	১০৫৪১	৪
ফরিদপুর	ভাংগা	৬৬২.৯	১৬৩০.৬	৩৮৭০.৮	৪৫.৭	১০৯৪১.৯	১৭১৫২	৪
ফরিদপুর	নগরকান্দা	৩৬৯৭.৯	৪৮৫৪.৪	৩৮০৮.৪	-	২০০১৪.৩	৩২৩৭৫	৪
গাজীপুর	কালিয়াকৈর	২২০৩.৭	৫৮৭৩.৮	৪৯৩৯.৯	৬৫৫৩.৮	৭৯১৩.৭	২৭৪৮৫	৪
গাজীপুর	কালিগঞ্জ	৩০৫.৮	১৪১০.০	৫৬৯৯.৫	১৯৫৩.৬	৯৩৬৯.০	১৮৭৩৮	৪
গাজীপুর	কাপাসিয়া	২৩৩২.৪	৬৬৫৪.৭	১২০৭৮.০	৪৬৩২.২	৫৭৫৭.৬	৩১৪৫৫	৪
গাজীপুর	শ্রীপুর	১৩৫.৫	১৪৯৩৬.০	১০৫৭৫.৪	৮৫৮৫.৭	৯৪১৫.৪	৪৩৬৪৮	৪

জেলা	উপজেলা	অধিক উপযোগী	উপযোগী	মাঝারি উপযোগী	কম উপযোগী	অনুপযোগী	মোট আয়তন	ভূমি জোন*
				৩০০১.০	১৭৭৯.৮	২২০৫২.৫	৩২৫৬৪	৪
গোপালগঞ্জ	গোপালগঞ্জ সদর	৮৯৩.৯	৪৮৩৬.৭	৪৩১৩.৭	১৬১৭.৬	১২৩৪৫.২	২২৯৪৫	৪
গোপালগঞ্জ	কাশিয়ানী	২৬১৮.০	২০৫০.৪	১৮৫.৬	৩০৬৬.৩	২৯১৪৫.৬	৩২৪৬২	৪
গোপালগঞ্জ	কোটালীপাড়া	২৪.২	৪০.৩	৬০০.০	১৫০০.০	১৮০৯৭.৭	২৪৩৫২	৪
গোপালগঞ্জ	মুকসুদপুর	১৮৯১.৩	২২৬৩.০	২৯৭.৮	১০৫৭.৬	৬৯৮৯.৬	১০৮৪৩	৪
গোপালগঞ্জ	টুংগীপাড়া	১৭৩৮.৩	৭৫৯.৭	৫২৪.৪	১০৩০.৬	২৩৯৪৯.০	২৫৫০৪	৪
কিশোরগঞ্জ	অষ্টগ্রাম	-	-	১৮১৩.০	৮৪১.৫	৫৪৩৮.৯	১৪৬৪৯	৪
কিশোরগঞ্জ	বাজিতপুর	৬৪১০.৪	১৪৫.৩	৬২৯.৪	২৪৪৪.৫	৩৩৮৭৫.৭	৩৭২৮৭	৪
কিশোরগঞ্জ	ইটনা	৩৩৭.৫	-	১৩৭৯.৩	২৩২৯.০	৫৩১৩.৭	১৬২৩৫	৪
কিশোরগঞ্জ	করিমগঞ্জ	৭১১৫.১	৯৮.০	৫৬২.৪	১৮৬৩.৪	১৬৬৩৬.৪	১৯০৭৯	৪
কিশোরগঞ্জ	মিঠামইন	-	১৬.৮	১৬৫৪.৫	১৮০২.৭	১২৬৯২.৭	১৬৫৪৫	৪
কিশোরগঞ্জ	নিকলী	২৮৮.১	১০৭.০	১৮১১.৯	৪২১৪.৫	৩৯৯৯.০	১২৩৮০	৪
কিশোরগঞ্জ	তাড়াইল	২২৮২.৮	৭১.৮	৫১৭.৪	৩৩৬৩.০	৮০৯১.৪	২২৩৭০	৪
মাদারীপুর	কালকিনি	৩৪৯২.৪	৬৯০৫.৭	১২২০.৩	২৮৭৯.৬	১০২৫৩.৪	২২৬২০	৪
মাদারীপুর	মাদারীপুর সদর	৪৭১০.০	৩৫৫৬.৭	১৩১৫.৯	-	১৫৭৮২.৯	১৯৮২৪	৪
মাদারীপুর	রাইজের	১০২৭.৮	১৬৯৭.৪	-	৫৫৬৪.৪	৭০৮৮.৭	২২২৬৫	৪
মাদারীপুর	শিবচর	৫৭৬৪.২	৩৮৪৭.৭	১৮১৪.৯	২৩১৮.৬	৪৫৯৩.৮	১৭৪৭২	৪
মানিকগঞ্জ	দৌলতপুর	৭৯৯৭.৯	৭৪৬.৮	৬৮৬.৬	১০১১.৯	৮৬২৯.৭	১১৫৯৩	৪
মানিকগঞ্জ	ঘিওর	১২০৭.০	৫৭.৮	১৬৭০.৩	১৮৪০.৩	৭৮৪১.২	১২৮৪৭	৪
মানিকগঞ্জ	হরিরামপুর	১৫.০	১৪৮০.২	৭৮৩.৭	৩৪৫.৪	১০২০৮.৪	১৩১৬৪	৪
মানিকগঞ্জ	শিবালয়	৭৫৭.২	১০৬৯.৩	৪১৬৪.৯	২৬৯৫.০	৩৬৮২.৪	১৭৩৬৫	৪
মানিকগঞ্জ	সিংগাইর	৬৮২২.৮	-	২৫৭৫.৪	৩২.৪	৫৯৪৪.৬	৯২৫৭	৪
মুন্সীগঞ্জ	গজারিয়া	১৫৩.৯	৫৫০.৭	২৭৯.৯	১৭৮৬.৮	৪২৩৪.৭	৭৪৩৯	৪
মুন্সীগঞ্জ	লৌহজং	২২৬.৩	৯১১.৩	১৩০৬.১	১৩০৬.১	৭৬৮৭.৭	১৫১৪৪	৪
মুন্সীগঞ্জ	সিরাজদিখান	৪৬৩৭.৪	২০৬.৭	২৪২.৫	১৭৬৯.২	১০৮২৮.৯	১৪৮৮৮	৪
মুন্সীগঞ্জ	শ্রীনগর	৯৯৮.৭	১০৪৮.৭	৪৭০.৪	১৫৬৩.২	৪৪৬৮.৩	৮২৪৫	৪
মুন্সীগঞ্জ	টংগীবাড়ী	১৪৫৯.৫	২৮৩.৬	১১৩৬০.২	২১৩১.২	১৭১৩১.৮	৪৪০১৪	৪
ময়মনসিংহ	ভালুকা	৩০৬৪.২	১১০২.৯	৪৫০৬.৮	৩৯২৭.৬	৫৬৩৩.৫	২৩০১০	৪
ময়মনসিংহ	ধোবাউড়া	৭৮৩৯.৩	১১০২.৯	১১৭০.৩	৭২৮.১	৮২৬৭.৩	১২৮৩৩	৪
নারায়ণগঞ্জ	আড়াই হাজার	২৬৩৩.৩	৩৪.০	৩৭৫২.৪	২৫৫.৭	৬৯২৭.৫	১৩৬২৪	৪
নারায়ণগঞ্জ	সোনারগাঁও	২৩৫০.৪	৩৩৮.১	৩৫৬৫.৭	১৭৩৪.৮	৮১৮২.৪	১৫১৯৫	৪
নারায়ণগঞ্জ	রূপগঞ্জ	৭৮৫.৫	৯২৬.৭	১৮৪৪.৮	৬৩৩৫.৮	১৬৬৯৫	১৬৬৯৫	৪
নরসিংদী	নরসিংদী সদর	৫৪৮৪.৩	১৩৩.৬	২১২১.৩	৬৮৯.৬	১২৮৭.২	৬৪২৩	৪
নরসিংদী	পলাশ	১৮৫২.০	৪৭২.৯	-	৯৮৫৮.৬	২৩৮৩০	৪	
নরসিংদী	রায়পুরা	৮১৪৮.৭	৬০৮.৫	১৩০৯.৮	৭৯২.৪	৫৪৮৭.৯	১৬২৫৪	৪
নরসিংদী	শিবপুর	৫৬৭৭.৮	২৯৮৬.২	১৯০২.৬	৪৯৪৯.৮	৩১৮১.০	১৬০৯৮	৪
নেত্রকোনা	আটপাড়া	১৭২৪.৩	৪৩৪০.৪	১২৬৫.৩	২৫৪৬.৫	৭৭৬৬.৭	১৯৩৬৯	৪
নেত্রকোনা	বারহাট্টা	১৫১২.০	৬২৭৮.৬	৬০৪৪.৪	৪০৭২.৯	৭৮৫৩.৬	২৪২১০	৪
নেত্রকোনা	দুর্গাপুর	৫৩৩০.৪	৯০৮.৭	১৩.১	১০৯৪.৯	১৯২৩৬.৪	২০৩৫১	৪
নেত্রকোনা	খালিয়াজুরী	-	৬.৬	৩০৪৯.২	২১৬৯.৪	২৪৯৬৫.৭	৩৪৬৯৪	৪
নেত্রকোনা	কলমাকান্দা	২০১৫.৭	২৪৯৪.০	৪৪৯৬.০	১৪১০.৮	৮২৪০.৫	২৪৫৫০	৪
নেত্রকোনা	কেন্দুয়া	৭২২৫.২	৩১৭৭.৫					

ভূমির উপযোগিতা ভিত্তিক ফসল অঞ্চল

জেলা	উপজেলা	অধিক উপযোগী	উপযোগী	মাঝারি উপযোগী	কম উপযোগী	অনুপযোগী	মোট আয়তন	ভূট্টা জোন*
নেত্রকোনা	মদন	৩৭৯.৪	৮৪২.৩	৬৯০.৫	৫৬৩৭.৮	১২৩৩৮.০	১৯৮৮৮	৪
নেত্রকোনা	মোহনগঞ্জ	৮৮৩.২	৩২৬৬.৩	৮২২.৩	৩৮৮৩.০	১২৪৫৬.২	২১৩১১	৪
শরীয়তপুর	ভেদরগঞ্জ	৭.৬	৫০৬০.২	-	১৩৬.১	১২০৩৪.১	১৭২৩৮	৪
শরীয়তপুর	ডামুড্যা	৫৪৪.১	৫৬৭.৭	৮৯৮.৯	-	৫৪০১.৩	৭৪১২	৪
শরীয়তপুর	গোসাইরহাট	৫৪৬.৯	৩৪৭৪.৬	২২৭৩.৫	২১.৪	৭২০৬.৫	১৩৫২৩	৪
শরীয়তপুর	নড়িয়া	১২২৯.৮	৩৬১৮.৬	২৫.৮	১১১৩.৯	৯৪৯০.৯	১৫৪৭৯	৪
শরীয়তপুর	শরীয়তপুর সদর	১৫৩৫.৮	৯০১.১	২৩২৯.১	১২৬৩.৭	৫১৬৮.৩	১১১৯৮	৪
শরীয়তপুর	জানজিরা	৪৬৯৭.৯	৯১৮.১	১০০.৪	৪৯৭০.৪	৬৩৩৩.২	১৭০২০	৪
শেরপুর	নালিতাবাড়ী	১১৪০৬.২	২৩৩.০	৪৯২৬.৬	৮৬০২.১	৫৪৭০.১	৩০৬৩৮	৪
টাঙ্গাইল	বাসাইল	৪৯২.০	১৬০২.৬	৩৬৯৭.৩	৫৬৫৭.৭	১৬৪৭.৪	১৩০৯৭	৪
বাগেরহাট	বাগেরহাট সদর	-	২৬৮১.৫	২৮২৫.৮	৯১২৬.৯	২৭৮৩.৮	১৭৪১৮	৪
বাগেরহাট	চিতলমারী	১৪৯৪.৩	৫২৪.০	৩১০.৫	৩৯০০.৬	৮০৮২.৬	১৪৩১২	৪
বাগেরহাট	ফকিরহাট	-	৩৭১১.০	২০৩০.৮	২২৭০.০	২০৬৪.২	১০০৭৬	৪
বাগেরহাট	কচুয়া	-	১১৯৩.২	১৮০৭.৭	৫০৬৫.৭	৪৬৪.৪	৮৫৩১	৪
বাগেরহাট	মোল্লাহাট	২৮৫৯.৮	১৯১৮.২	-	৪২.২	১১১০৮.৮	১৫৯২৯	৪
বাগেরহাট	মংলা	-	-	-	১৩৫৭.৭	১৩০৬৫.৩	১৪৪২৩	৪
বাগেরহাট	মোড়েলগঞ্জ	৮৭.৮	২১৬৪.৬	৫৫২১.১	১৯৯৩৪.৬	৫৪৬৯.৯	৩৩১৭৮	৪
বাগেরহাট	রামপাল	-	১১৯৩.০	১৯৫৪.৮	১০৯৭৪.১	১০৩২০.১	২৪৪৪২	৪
বাগেরহাট	শরণখোলা	-	১৩৮৫.৬	১০৩২.০	৫৭৫৮.৮	১৭৮৯.৭	৯৯৬৬	৪
যশোর	অভয়নগর	৪০৮৪.১	৪৪২৬.১	১১২৪.৬	৫৯.২	৭০৬৯.৯	১৬৭৬৪	৪
খুলনা	বাটিয়াঘাটা	-	১০৩.৭	৩২২১.৩	১০৬৭০.৯	৩৮৯৫.১	১৭৮৯১	৪
খুলনা	দাকোপ	-	-	-	১১১৬.২	২১৪২৮.৮	২২৫৪৫	৪
খুলনা	ডুমুরিয়া	২৫৫৯.১	১৪৯৮.৯	৭২০৯.৪	৬৮৭৩.০	১৮৪২৫.৬	৩৬৫৬৬	৪
খুলনা	দিঘলিয়া (দৌলতপুর)	১৬১২.৯	৩৯৪.৮	৫০৪.০	৬৭.২	১৮২৩.০	৪৪০২	৪
খুলনা	কয়রা	-	-	৪১.৩	৪৯.৬	২১০৫৪.১	২১১৪৫	৪
খুলনা	পাইকগাছা	১৬৮৫.৫	২২৮৯.২	১০১৪.৬	৮০৫.০	২৬৩১৩.৬	৩২১০৮	৪
খুলনা	রূপসা	৬৯৯.২	৯৩৬.৪	৯৪২.৬	৪৮৬.৯	২৩৬৫.৯	৫৪৩১	৪
খুলনা	তেরখাদা	১২৯১.৪	১৩১২.৩	১৩৮.৯	৬৪৫.৭	১২৬০৮.৭	১৫৯৯৭	৪
মাগুড়া	মোহাম্মদপুর	১৯৬৮.৮	৬৪৭১.৯	৮৫২.২	১২৪৮.৮	৭২৪৩.৩	১৭৭৮৫	৪
নড়াইল	কালিয়া	৮৭.৩	২১৪২.৩	৯৩৬.৩	৫৭১.৩	২১১৫২.৯	২৪৮৯০	৪
নড়াইল	লোহাগড়া	১৬৬১.৪	৯৭১১.৩	৭৪৯.৯	২৫৯৫.১	৭৯৫৪.৩	২২৬৭২	৪
নড়াইল	নড়াইল সদর	৩২৫৯.৫	১০২৬১.৬	২১২.৬	-	১৩৪৯৫.৩	২৭২২৯	৪
সাতক্ষীরা	আশাশুনি	২০৩৫.৭	৬১২.০	৪৮৫৮.২	৭৭৮০.৬	১৮৬৩৩.৫	৩৩৯২০	৪
সাতক্ষীরা	দেবহাটা	৪৯.২	২০০০.৩	১২৭০.৭	১৩৬০.৮	৯৯০৩.০	১৪৫৮৪	৪
সাতক্ষীরা	কালিগঞ্জ	-	৫৯৮.৩	৩৮৫৫.২	৯২৯৬.৬	১২২৩১.৮	২৫৯৮২	৪
সাতক্ষীরা	সাতক্ষীরা সদর	৭৯৩২.৪	২৬৪১.৮	৩৯৯১.০	৮৫১৪.৭	৩৯৯৮.১	২৭০৭৮	৪
সাতক্ষীরা	শ্যামনগর	-	-	২৬৪.১	৬২৭.৩	৩৫৭৪৬.৬	৩৬৬৩৮	৪
বগুড়া	আদমদিঘী	৭.৫	১৬৬৫.০	৪১০৬.০	৫৫৫২.৬	৩২৮৪.৮	১৪৬১৬	৪
বগুড়া	দুপচাঁচিয়া	-	৩৪৭৫.৭	৩৩১৮.০	৭৩৮৪.৮	১৬৫.৫	১৪৩৪৪	৪
বগুড়া	কাহালু	-	৯০২৫.০	৩৯১৯.১	৮৩৬৩.৯	৮.০	২১৩১৬	৪
বগুড়া	নন্দীগ্রাম	-	১৬.১	৫৯৭৫.৫	১৪৯৫০.৯	৩৩০৫.৪	২৪২৪৮	৪

জেলা	উপজেলা	আপক উপযোগী	উপযোগী	মাঝারি উপযোগী	কম উপযোগী	অনুপযোগী	মোট আয়তন	ভূমি জোন
বগুড়া	সারিয়াকান্দি	৪৮৪০.৯	৩৪৬১.৪	৬২০১.৪	৫২২০.৬	৪৩৭২.৬	২৪০৯৭	৪
বগুড়া	শেরপুর	১৯০৩.৩	৭৯৭৭.৩	৫৭৮৪.৪	৬০১৬.১	৩৬৯৯.০	২৫৩৮০	৪
বগুড়া	কালাই	-	৩৮৭১.৪	৫০৭২.০	৫৩০০.৭	-	১৪২৪৪	৪
জয়পুরহাট	কালাই	৩২৮.৮	৩৬৯৬.৪	২১৫৪.৪	-	৪২৬৩.৪	১০৪৪৩	৪
কুড়িগ্রাম	চিলমারী	১১৫৮.৮	৬৪৫.৭	১৪১৫.৩	১২২০.৭	১৯৮৮৪.৬	২৪৩২৫	৪
নওগাঁ	আত্রাই	৬০৫৬.৮	৩১২৮.১	২৯৩৬.৪	৩৯১৭.৮	৭৬২০.৯	২৩৬৬০	৪
নওগাঁ	নওগাঁ সদর	৬১২.৫	৫২৯.৩	১২২৬৫.৫	৭০৩.৩	৭৮৬৪.৪	২১৯৭৫	৪
নওগাঁ	রানীনগর	২৮১২.৩	২৮৬১.৯	১৬২২.২	-	৯০৭৪.৫	১৬৩৭১	৪
নাটোর	গুরুদাসপুর	১১২৩০.৭	২৭৬৮.৭	৩৯৭১.২	৭৪২.৩	১৩২২০.১	৩১৯৩৩	৪
নাটোর	নাটোর সদর	৩৩৪৩.৬	৩২০.০	১২৯৬৬.৪	২৯০৩.৬	২৮১৯৬.৫	৪৭৭৩০	৪
নাটোর	সিংড়া	২২৪১.৯	৩১৪০.৪	১৪৭৪.২	-	৩৮২৯.৫	১০৬৮৬	৪
নবাবগঞ্জ	ভোলাহাট	২৫২৫.৮	২৩২৮.৮	১৮৩৬.৩	-	৭৮৭৩.০	১৪৫৬৪	৪
পাবনা	আটঘরিয়া	১৩৭২.৯	১৫৯৫.৭	১৪৫১.৯	১৯৪০.৭	১০৯৩৯.৮	১৭৩০১	৪
পাবনা	বেড়া	৩৩৭.৫	১৭৬১.৮	৪৯.৪	১৯৫১.২	৬৩৬৪.০	১০৪৬৪	৪
পাবনা	ভাংগুড়া	৩৮০০.৩	৪৬৫২.১	১৩৮.৩	২০৮৯.৪	১৪৯০৯.৯	২৫৫৯০	৪
পাবনা	চাটমোহর	১৩৬.০	৩৩৯.৯	১৫.১	৪৫.৩	১১৮২০.৭	১২৩৫৭	৪
পাবনা	ফরিদপুর	৪২১২.৬	৪৫৩৬.০	২০৭.৯	৩৪৭৩.৩	১৫৬১৮.২	২৮০৪৮	৪
পাবনা	সাঁথিয়া	৩৩৪৩.৬	২১৪৮.৫	৩৯৯৯.৯	১৮৭২.২	১৩৩৬০.৮	২৪৭২৫	৪
পাবনা	সুজানগর	৪০০.২	১৩৩.৪	৬৫২.৯	৭.০	১১৮৯৩.৪	১৩০৮৭	৪
সিরাজগঞ্জ	চৌহালী	৪৬৫১.৯	২০৭৬.৬	২২৮৭.৮	২২১৭.৪	৯৮৯৬.৩	২১১৩০	৪
সিরাজগঞ্জ	কাজিপুর	৬৫১৭.২	৬৬৯০.৯	১৮৭.৬	৪৫৮৫.৬	৫২৪৫.৭	২৩২২৭	৪
সিরাজগঞ্জ	শাহজাদপুর	৮০২৬.২	৪৫১২.৩	৩০৯৪.৬	১৯৮৯.৪	৫০৫৩.৫	২২৬৭৬	৪
সিরাজগঞ্জ	সিরাজগঞ্জ সদর	৬০৯.২	১৬৪০.৯	৪৫০৮.৩	১৩৮৯.০	১৮৬৫৮.৬	২৬৮০৬	৪
হবিগঞ্জ	আজমিরীগঞ্জ	-	-	-	৩৬৭১.৮	১২২৭৯.২	১৫৯৫১	৪
হবিগঞ্জ	বাহুবল	৪২৯.৬	৮৫৯২.৪	৫৬০২.৩	-	৭৬৮১.৭	২২৩০৬	৪
হবিগঞ্জ	বানিয়াচং	১৮৮.৬	৭৬২.৬	৮.২	৮৪৮৭.০	৩৩৮০৮.৬	৪৩২৫৫	৪
হবিগঞ্জ	চুনারুঘাট	৮২১৬.৩	৪৮৩৪.৪	৫৫১৬.৯	-	৯৫৪০.৪	২৮১০৮	৪
হবিগঞ্জ	হবিগঞ্জ সদর	১০৪৭.১	৬৬৫৮.২	৬১৫.৫	৯৮৩.১	১২৬৬১.০	২১৯৬৫	৪
হবিগঞ্জ	লাখাই	৪২.১	১১৮৬.৯	৮.৪	৪৭৩৯.১	১১১৩৬.৫	১৭১১৩	৪
হবিগঞ্জ	নবীগঞ্জ	১৬০৬.৭	৫৪৯৬.৬	৩০৫১.৯	৩৪২০.৯	২২৬০৮.৯	৩৬১৮৫	৪
মৌলভীবাজার	বড়লেখা	৭৭৩২.৫	৯৬১৩.১	৪৫৮৪.১	৪৭০.২	১৬৮৯২.২	৩৯২৯২	৪
মৌলভীবাজার	মৌলভীবাজার সদর	৯২৬.৬	৭৫.৩	৮৪৮২.১	৭৯১.০	১৬৯০৪.০	২৭১৭৯	৪
মৌলভীবাজার	রাজনগর	৩৩৬০.০	১৭৯.৩	৫০৭৩.২	৯৭৬.১	১৩৪৫৩.৩	২৩০৪২	৪
মৌলভীবাজার	শ্রীমঙ্গল	১১২৮৫.৮	-	২৯৮৭.৭	-	১৮৩৫৮.৫	৩২৬৩২	৪
সুনামগঞ্জ	বিশ্বম্ভরপুর	২১৬৩.৭	১২৪৮.৬	২১৩৮.০	১২৯১.৪	১০৮৩৫.৪	১৭৬৭৭	৪
সুনামগঞ্জ	ছাতক	১৭০৫.৯	৫৯৮২.৩	১৭১৩.৭	৪৩৯৩.২	২১২৩৩.৯	৩৫০২৯	৪
সুনামগঞ্জ	দিরাই	৭৪৫.১	২৩৫৮.২	-	৪০১.২	৩৩৭৭৬.৪	৩৭২৮১	৪
সুনামগঞ্জ	ধর্মপাশা	৬৬.৩	১০৮৫.২	৮.৩	১৭৯৭.৬	৩৬৩১৬.৬	৩৯২৭৪	৪
সুনামগঞ্জ	দোয়ারাবাজার	৮৪৩২.৫	৪৪২৭.৭	২২৪.৪	১৯৪২.০	১৫১০৪.৩	৩০১৩১	৪
সুনামগঞ্জ	জগন্নাথপুর	৭৫৪.৯	৪৭৮১.১	১৫০৯.৮	১২৫.৮	২৪৯৫৯.৩	৩২১৩১	৪
সুনামগঞ্জ	জামালগঞ্জ	৬.০	৫৩.৮	-	৬৪৫.৮	২৭৮৩৯.৪	২৮৫৪৫	৪

জেলা	উপজেলা	অধিক উপযোগী	উপযোগী	মাঝারি উপযোগী	কম উপযোগী	অনুপযোগী	মোট আয়তন	ভূটা জোন*
সুনামগঞ্জ	শাল্লা	-	১৯৪.৮	-	২৮৮.৪	২১৮১৪.৮	২২২৯৮	৪
সুনামগঞ্জ	সুনামগঞ্জ সদর	৬৮৮.৮	১১৮৬.২	-	৮৮৯.৬	৪৯৪৯৪.৪	৫২২৫৯	৪
সুনামগঞ্জ	তাহিরপুর	৬০৭.৩	১০০৯.৭	৩১৬৮.২	২৮২৪.৩	১৫০৬৫.৪	২২৬৭৫	৪
সিলেট	বালাগঞ্জ	১১৯৫.৮	১১৬৬.৮	৭৯৫০.২	-	২০৭০৫.২	৩১০১৮	৪
সিলেট	বিয়ানীবাজার	১৮৫২.৩	৪০২৫.৫	৩৩৪৩.৫	৪০.১	৮৭৮৬.৬	১৮০৪৮	৪
সিলেট	বিশ্বনাথ	৪১২.৫	৫০.৭	৯৯৬৪.৭	৬৫৮.৫	৫৬৮০.৭	১৬৭৬৭	৪
সিলেট	কোম্পানীগঞ্জ	১৩৫৬.০	৪৭৮৯.৮	২৫১.৫	২৪২৭.৭	১৯৭৩৮.৯	২৮৫৬৪	৪
সিলেট	ফেঞ্চুগঞ্জ	৩৭৬.২	২১০০.৫	৭৬০.২	-	৫৪০০.১	৮৬৩৭	৪
সিলেট	গোলাপগঞ্জ	৪২৩৫.৮	৪৩৩৬.৯	২২১৯.০	২৩৪.১	৫১৫১.১	১৬১৭৭	৪
সিলেট	গোয়াইনঘাট	৯৯২২.৩	৫২১.০	৫৯১৭.৬	১৯৫০.২	২৬২৬০.৯	৪৪৫৭২	৪
সিলেট	জৈন্তাপুর	৪৭১৬.৯	-	৩৫৮০.৯	১২৩.৫	৮৬১৮.৮	১৭০৪০	৪
সিলেট	কানাইঘাট	৪৪১৩.৯	৩১৫.৮	৮৮৭১.৮	৮৫১.৯	১৫৪৫৯.৬	২৯৯১৩	৪
সিলেট	সিলেট সদর	১০১৮৯.৬	৫৩২.৪	৯১৯২.২	১১৩২.২	১৫৭৪২.৬	৩৬৭৮৯	৪
সিলেট	জকিগঞ্জ	৩৩৫৭.৩	৪২.১	৬০১৯.৩	২৫৯.৯	৯৬০১.৪	১৯২৮০	৪
							৪৭২৫৩৯১	২৩১

\* ১ = উপযোগী জোন, ২ = মাঝারি উপযোগী জোন, ৩ = কম উপযোগী জোন, ৪ = অনুপযোগী জোন

সারণী - ১২ : আলু উৎপাদন উপযোগী এলাকা (হেক্টর)

জেলা	উপজেলা	অধিক উপযোগী	উপযোগী	মাঝারি উপযোগী	কম উপযোগী	অনুপযোগী	মোট আয়তন	আলু জোন*
		-	৭১৮৬.৫	১৫.৫	-	-	৭২০২	১
বরগুনা	বামনা	-	৮২২৮.৯	৩৫২.০	-	২৭১০.১	১১২৯১	১
বরগুনা	বেতাগী	৭৫৯.৫	১০০৬৫.৫	-	-	-	১০৮২৫	১
বরিশাল	বাবুগঞ্জ	৬০২.৫	২৪৮৬১.৩	২৯৫৩.৯	-	৩২১৩.৩	৩১৬৩১	১
বরিশাল	বাকেরগঞ্জ	৩৬৬৪.২	৪৫৪৭.৩	১৬৪.৮	-	২০৯৫.৭	১০৪৭২	১
বরিশাল	গৌরনদী	৭৪২৫.১	১০০৮৮.১	৫৫৩.৫	-	১৫৮৭.৪	১৯৬৫৪	১
বরিশাল	হিজলা	১৯১১.৮	১৭২২৩.১	-	-	৮৬.১	১৯২২১	১
বরিশাল	বরিশাল সদর	৪৭৫২.১	১৯৮৮৬.০	৯৫২.৩	-	১৮.৭	২৫৬০৯	১
বরিশাল	মেহেন্দিগঞ্জ	৬৬০৫.৮	১১৮৫২.৬	২৫২.৯	৭৩.৭	-	১৮৭৮৫	১
বরিশাল	মুলাদী	৩১.৯	৭৬৫৮.৭	১৭৩৭.৩	-	৭৫৭.১	১০১৮৫	১
ভোলা	তজুমদ্দিন	-	১৫২৫৭.০	-	-	-	১৫২৫৭	১
বালকাঠি	নলছিটি	-	১০১৫৬.৬	-	-	২২৮১.৪	১২৪৩৮	১
বালকাঠি	রাজাপুর	৫৪.৮	৩৩৬৪২.৫	২৩৫৭.৪	-	১৮.৩	৩৬০৭৩	১
পটুয়াখালী	বাউফল	-	২১৫৫০.০	৭৫৯১.০	-	১০৬৯.০	৩০২১০	১
পটুয়াখালী	পটুয়াখালী সদর	২৭০২.৮	৩৩৭৫.২	৫১৫.৫	-	৪.৫	৬৫৯৮	১
চাঁদপুর	হাইমচর	৪৭৩২.২	২০৮১.৯	-	-	১৭৮.৮	৬৯৯৩	১
চট্টগ্রাম	বোয়ালখালী	৩১৭৫.০	৭১১১.৩	৩০৩.৭	-	৪.০	১০৫৯৪	১
ফেনী	ছাগলনাইয়া	৪০৪৩.৬	১১৭৯৯.০	১০৮৬.৪	-	-	১৬৯২৯	১
ফেনী	পরশুরাম	৭০১৪.৪	-	৯৪৪.৬	-	-	৭৯৫৯	১
ফরিদপুর	চর ভদ্রাসন	১৫১৫৬.৫	১৩২৪৬.২	২৫৩৮.৬	-	১৯২.৭	৩১১৩৪	১
ফরিদপুর	ফরিদপুর সদর	১৮৮০.৬	১১৭৯৪.১	২৫৩০.৬	৪৮৭.৬	১০৯১.২	১৭৭৮৪	১
ফরিদপুর	মধুখালী	১৩০৩৩.৩	৩২৪১.১	৪৯০৭.৬	৬৮.৮	৩৮.২	২১২৮৯	১
ফরিদপুর	সদরপুর	১৬০৩২.৯	৬৪১.১	৩১৪.০	-	১৪২৬.০	১৮৪১৪	১
জামালপুর	বকসীগঞ্জ	১৬৪৯৯.৮	৩১৩৭.৪	৩০৬৯.৭	-	-	২২৭০৭	১
জামালপুর	দেওয়ানগঞ্জ	১৭০৫৯.৭	৬৫৭৯.২	২৮৩৯.৪	-	৭.৭	২৬৪৮৬	১
জামালপুর	ইসলামপুর	১৫৯০৪.৫	৩৭৭৯.৩	২৪২৩.৩	২৬.২	৪৩.৭	২২১৭৭	১
জামালপুর	মাদারগঞ্জ	৬৭৯২.০	৯৪৩৩.৮	৩৮১৪.২	১৫.৬	৪৯২.৪	২০৫৪৮	১
জামালপুর	সরিষাবাড়ী	১২৮১৫.৩	৬০৮৮.৮	২০০০.৪	১৬৭.৪	৪৮৬.২	২১৫৫৮	১
মানিকগঞ্জ	সাঁটুরিয়া	৪৮৭১.৩	৪০৫৮.২	১৯৬৪.৩	২৮৭.৮	৩৪৫.৪	১১৫২৭	১
ময়মনসিংহ	গৌরীপুর	৬৩২৩.৬	১১৯৯৮.৮	২৭৫৩.০	-	১৮৪১.৬	২২৯১৭	১
ময়মনসিংহ	হালুয়াঘাট	৭৬০৬.১	১৭৫৭৯.৮	-	-	৫৮৫০.১	৩১০৩৬	১
ময়মনসিংহ	ঈশ্বরগঞ্জ	১০৬১৯.৪	১১২৩৯.০	১৫৮৫.০	-	৭৬৩.৭	২৪২০৭	১
ময়মনসিংহ	ময়মনসিংহ সদর	৮৩৭৯.৪	১৮১৯৯.০	৩০৭৩.০	-	৬০০.৭	৩০২৫২	১
ময়মনসিংহ	মুন্সীগঞ্জ	৯৫.৭	১৮৬৬৬.১	৪০৯৯.৮	১৪.৭	২৩৮৪.৮	২৫২৬১	১
ময়মনসিংহ	ফুলপুর	৬৭৪৫.৯	২৯১২৫.৬	৭৬৯২.৪	-	৩২৫৯.১	৪৬৮২৩	১
নেত্রকোনা	পূর্বধলা	-	১৯৫৬০.৯	২৯৬০.৫	-	২৪৯১.৭	২৫০১৩	১
রাজবাড়ী	গোয়ালন্দ	৯০৯৩.৪	৩৫.৭	১০৭০.৯	-	-	১০২০০	১
রাজবাড়ী	পাংশা	১৪৪০৬.৯	১৩৫৪৮.৪	৪৫৪৫.০	৫৭.৭	৭০৭.০	৩৩২৬৫	১
রাজবাড়ী	রাজবাড়ী সদর	১২৭৭৪.৭	৫১৯৬.১	৩৫১৮.৯	-	৭৬০.২	২২২৫০	১



জেলা	উপজেলা	অধিক উপযোগী	উপযোগী	মাবারি উপযোগী	কম উপযোগী	অনুপযোগী	মোট আয়তন	আলু জোন*
শরীয়তপুর	জানজিরা	৭১৯৩.৯	৫১১৩.৯	৩৭০০.৯	৫৬৬.৬	৪৪৪.৭	১৭০২০	১
শেরপুর	বিনাইগাতী	৯৩২৩.৬	৬১৬০.৩	১৫৩৩.৫	-	২৩০৪.৬	১৯৩২২	১
শেরপুর	নালিতাবাড়ী	১১৩১১.৩	১৩৮৩৯.৩	১৭.৩	-	৫৪৭০.১	৩০৬৩৮	১
শেরপুর	শেরপুর সদর	২০৮২২.৩	৭২৭৩.২	১৬৯৩.৬	-	৩০৩৪.৮	৩২৮২৪	১
টাঙ্গাইল	ভূঞাপুর	১০৪০৬.০	৪০৮৫.১	২০০১.২	৩৪.৫	৪০০.২	১৬৯২৭	১
টাঙ্গাইল	নাগরপুর	১১১৭৭.৫	৫৩১২.৫	২৫৯২.৫	-	৩৭৫.৪	১৯৪৫৮	১
টাঙ্গাইল	টাংগাইল সদর	১৩৯৬৮.০	৩৩৬৬.০	৫৪৫৭.৭	-	২৪৫.৩	২৩০৩৭	১
চুয়াডাংগা	আলমডাংগা	১৪৭১৫.৫	১০৯০৫.৮	৫০.৯	-	১৯৫৫.৮	২৭৬২৮	১
চুয়াডাংগা	চুয়াডাংগা সদর	১২১৫৮.৯	৮৯৩৮.৯	-	-	২০৩০.২	২৩১২৮	১
চুয়াডাংগা	দামুড়হুদা	১১৩০৯.৯	১০৮৯৩.৪	-	-	৩৭৮০.৭	২৫৯৮৪	১
চুয়াডাংগা	জীবননগর	৫৪২৪.৭	৮৩১৩.৪	-	-	২১৬০.৯	১৫৮৯৯	১
যশোহর	বাঘেরপাড়া	৩৭৪.৭	১৫৪৯৫.২	-	-	৩০০৪.১	১৮৮৭৪	১
যশোহর	চৌগাছা	৬৭১৮.৮	১২৪৮১.৩	-	-	৩৩৮৩.৯	২২৫৮৪	১
যশোহর	বিকরগাছা	১২১১৮.৫	৯৪৯৭.৫	২৫৯.২	-	২৫০৫.৮	২৪৩৮১	১
যশোহর	যশোহর সদর	১৩৭.২	২৭৬৫২.৮	-	-	৩৭৭২.১	৩১৫৬২	১
যশোহর	মনিরামপুর	৬৭৩৯.১	১৮১৪৮.৪	২০২.২	-	৭৪০৬.৩	৩২৪৯৬	১
বিনাইদহ	হরিণাকুন্ডু	৭৮২৫.১	১০০১৪.৪	-	-	৫০.৬	১৭৮৯০	১
বিনাইদহ	বিনাইদহ সদর	২৮৪২.২	২৭৬৬৪.০	-	-	৫৫৪৯.৮	৩৬০৫৬	১
বিনাইদহ	কালিগঞ্জ	৯২২১.৮	১৩৯৭৫.৯	-	-	২২৬০.৩	২৫৪৫৮	১
বিনাইদহ	কোটচাঁদপুর	৪২৪৮.২	৬৪৮৬.৬	-	-	১১৫৬.২	১১৮৯১	১
বিনাইদহ	মহেশপুর	৩৯৬৩.২	২২৭৯২.৪	-	-	৭১৭৮.৩	৩৩৯৩৪	১
বিনাইদহ	শৈলকুপা	১৭০৫৫.৫	৮৭৫৬.৭	৯৬৭.২	-	৩২৮৫.৬	৩০০৬৫	১
খুলনা	খুলনা মেট্রো	-	২০৮০.০	৪০.০	-	-	২১২০	১
কুষ্টিয়া	ভেড়ামারা	৪৮৮৯.২	৪৪৯৬.০	৪১২.৯	-	২৩৫.৯	১০০৩৪	১
কুষ্টিয়া	দৌলতপুর	১৬৯৯২.৪	১১৯৩৫.৪	৪৬৯.১	-	২৪৫৬.১	৩১৮৫৩	১
কুষ্টিয়া	কুমারখালী	৪৫৪০.৩	৯০৫৪.০	১৬৯৪.০	৫৮.৪	১১৫২.৩	১৬৪৯৯	১
কুষ্টিয়া	মিরপুর	১১০৪৫.০	১১৩২৩.৮	৬৬.০	-	৩৭৫০.১	২৬১৮৫	১
মাগুড়া	মাগুড়া সদর	৩৬৭৭.৬	২০৬৬৫.২	৭৪৯.০	-	৭৪০০.২	৩২৪৯২	১
মেহেরপুর	গাংনী	১৫৫০০.০	৯৬৪৯.৮	১২২.০	-	৩৮২৪.১	২৯০৯৬	১
মেহেরপুর	মেহেরপুর সদর	১৫১৯৩.১	১১০২৭.৫	-	-	৪২৬২.৫	৩০৪৮৩	১
সাতক্ষীরা	কলারোয়া	৭৮৪০.৮	৮০৮০.৪	৯৫৮.৫	-	১৩.৩	১৬৮৯৩	১
সাতক্ষীরা	তালা	১০৭৩০.৮	৮৩৬৩.৬	৫০৮৫.৪	১৩৪.৪	২৪৪১.৯	২৬৭৫৬	১
দিনাজপুর	বিরামপুর	২৬১৬.২	১৫২৬৫.৭	২৫৭.০	-	৭৭১.১	১৮৯১০	১
দিনাজপুর	বীরগঞ্জ	২১৪৯৮.০	৮০৪৩.৫	৭০৩১.০	-	১২১.৫	৩৬৬৯৪	১
দিনাজপুর	বোচাগঞ্জ	১০২০৬.১	৪০৫৫.৬	৫১৬২.৪	১৮৯.৭	২৩৭.২	১৯৮৫১	১
দিনাজপুর	ফুলবাড়ী	৫৪৪৯.৭	১৪৯৭২.১	-	-	২৮৩.২	২০৭০৫	১
দিনাজপুর	হাকিমপুর	৩৭৫.৯	৭৫১৮.৩	-	-	১০৬৩.৮	৮৯৫৮	১
দিনাজপুর	কাহারোল	৮৮১৪.৩	৪৬৪৬.৩	৪০৬১.৭	-	৯৮.৭	১৭৬২১	১
দিনাজপুর	খানসামা	১২২৯২.৪	৫২৪.৯	১৯৪৬.৭	-	-	১৪৭৬৪	১
দিনাজপুর	দিনাজপুর সদর	৬০৭৪.০	১৫৭৪৪.৩	৭৪৫৬.৬	-	-	২৯২৭৫	১
দিনাজপুর	পার্বতীপুর	৭৫১০.৯	১৯১২৫.৬	৮৪৩৭.৩	২২৯.৭	১০৭৯.৫	৩৬৩৮৩	১

জেলা	উপজেলা	অধিক উপযোগী	উপযোগী	মাঝারি উপযোগী	কম উপযোগী	অনুপযোগী	মোট আয়তন	আলু জোন*
জয়পুরহাট	জয়পুরহাট সদর	২৬৭৩.৪	১৪৬৪০.৬	২৩১৭.৫	-	১০৯১.৫	২০৭২৩	১
জয়পুরহাট	পাঁচবিবি	৭৫৮০.৭	১৭৫৭৮.৩	৬৬০.০	-	৩৩০.০	২৬১৪৯	১
কুড়িগ্রাম	ভুরুঙ্গামারী	১১০৭৬.২	৪০৭৪.৯	৪৩৭৪.৫	-	৪৬৯.৪	১৯৯৯৫	১
কুড়িগ্রাম	রাজিবপুর (ধুসমাড়া)	২৩৬.৫	৭২০৯.৫	১৭২৫.৭	-	৬.৪	৯১৭৮	১
নওগাঁ	বদলগাছি	-	১৬০৫০.০	১২৮৪.০	-	২১৪.০	১৭৫৪৮	১
নওগাঁ	ধামইরহাট	১৯২৮.৫	২৩০৮৫.১	১১১৪.৮	-	৬২৬.৬	২৬৭৫৫	১
নাটোর	বাগাতিপাড়া	১৩৩৫.৯	৯৮৪৪.০	২৯১.১	-	-	১১৪৭১	১
নাটোর	লালপুর	১৬৬১.৯	২০১৫৩.৭	৩৩৭৬.৫	৪৮৩.৯	৩২৬.১	২৬০০২	১
পাবনা	ঈশ্বরদী	৬৮৩২.৫	৯২৪৬.০	২৮২১.৭	৫৪১.৮	৩৮০.০	১৯৮২২	১
পঞ্চগড়	আটোয়ারী	১৮০৩৮.০	১৩৯৮.৪	৭২২.৬	-	-	২০১৫৯	১
পঞ্চগড়	বোদা	১৯৪৮২.১	৫৫১১.৭	১৪১১.৭	-	৬৭.৫	২৬৪৭৩	১
পঞ্চগড়	পঞ্চগড় সদর	২৪১৩৬.৬	৬৯১১.৪	-	-	-	৩১০৪৮	১
পঞ্চগড়	তেতুলিয়া	১৫৬৮২.১	৯৭২.০	-	-	১০১.৮	১৬৭৫৬	১
রাজশাহী	বাঘা	৩৬৬০.৯	৬৮৫৯.৩	১৭২৪.৭	৫৬১.৭	২৯৭.৪	১৩১০৪	১
রাজশাহী	চারঘাট	৬৬৬৫.১	৫৩১১.৪	৪৮৮.২	১৯২.৩	৩৭.০	১২৬৯৪	১
রাজশাহী	পুঠিয়া	৩১৮৩.২	১০৫৮৫.৬	১৫৬১.৬	-	৫৮৫.৬	১৫৯১৬	১
ঠাকুরগাঁও	বালিয়াডাংগী	১৮৬৬৮.৫	৬৮৯৬.৫	-	-	-	২৫৫৬৫	১
ঠাকুরগাঁও	রাণীশংকাইল	১৭৬৫৩.৫	৭৯০৬.৪	১৪৮৪.০	-	৩০৮.১	২৭৩৫২	১
ঠাকুরগাঁও	ঠাকুরগাঁও সদর	৪৬৮৭২.৯	৯৬৫৮.৬	৩৭১৮.১	৩৩.৪	-	৬০২৮৩	১
							২১৮২৩৯৫	৯৯
ভোলা	ভোলা সদর	৩১৯১.৫	৮৩২৪.৪	১১১৭৭.৬	২২৮.০	৫৫১.৫	২৩৪৭৩	২
ভোলা	দৌলতখান	৬১৬.১	৩৩৫৫.৯	৪৩৯৩.৫	৩৬.৫	-	৮৪০২	২
পিরোজপুর	মঠবাড়ীয়া	-	২১৯০.৬	১৮৩৩১.১	-	২৩৬৫.৩	২২৮৮৭	২
ব্রাহ্মণবাড়িয়া	কসবা	১২০৭.৪	৭৫.৫	১২৬০২.৩	৩০১.৯	৩৩২৭.৯	১৭৫১৫	২
ব্রাহ্মণবাড়িয়া	নবীনগর	১০৩৩.৮	৪১১.৯	২০৫৮৭.৯	২১৬৪.৬	৪৯১০.৭	২৯১০৯	২
চাঁদপুর	চাঁদপুর সদর	১৩৩৩.৯	১৪৭.০	১০৬২২.৬	২৭২.২	১২৫.২	১২৫০১	২
চাঁদপুর	ফরিদগঞ্জ	৫৫৭৪.৭	৭৬১.০	৮৬০৬.৭	-	৭০০.৬	১৫৬৪৩	২
চাঁদপুর	হাজীগঞ্জ	-	-	১১২০৩.৯	৪২৪.৮	১৮৪৩.৩	১৩৪৭২	২
চাঁদপুর	মতলব	১১৪০.২	২৭৪১.৮	২০৪৪৪.৯	১৮৩৮.৯	৪৪৮.২	২৬৬১৪	২
চাঁদপুর	শাহরাস্তি	৮৮২.৫	-	৮৭৬৮.০	৫.৭	২১৬০.৯	১১৮১৭	২
চট্টগ্রাম	রাউজান	৩৩২৪.৬	৫৮৭৯.৪	১৫১৭.৩	-	৩১৬২.৮	১৩৮৮৪	২
কুমিল্লা	বরুড়া	৩৪৪.২	৪০.৫	১৮০৯৯.১	-	৪৭.২	১৮৫৩১	২
কুমিল্লা	ব্রাহ্মণপাড়া	১২২.৯	১২০৫.৮	৭৬৪২.২	৯৩৭.০	৫৯৯.১	১০৫০৭	২
কুমিল্লা	বুড়িচং	১৫৬৭.৯	৪৪৩৮.৮	৪৬৪৬.৪	৬৪.৪	২০৮৩.৪	১২৮০১	২
কুমিল্লা	চৌদ্দগ্রাম	৯১০.২	৪৩৭৩.৬	১৫০০২.৯	-	১৬৩৫.৩	২১৯২২	২
কুমিল্লা	দেবীদ্বার	৯০৫.৭	-	১৫৬৬৭.৯	২১.৪	২১৬৮.০	১৮৭৬৩	২
কুমিল্লা	লাকসাম	১৫৮.৬	১৫৮.৬	২৮৭৭৯.৪	৩৭৫০.৮	৫৫১.৬	৩৩৩৯৯	২
কুমিল্লা	লাংগলকোট	-	২৩৩৬.০	১৬৫২৮.৭	২২.১	৩৮৩.২	১৯২৭০	২
ফেনী	ফেনী সদর	৪৮৫১.৭	১৮৩.৬	৯৫১৩.৩	-	১০৪২.৫	১৫৫৯১	২
ফেনী	সোনাগাজী	৩১১১.৪	৯৮.৮	১৩২১৬.০	৪৯৩.৯	-	১৬৯২০	২
লক্ষ্মীপুর	লক্ষ্মীপুর সদর	১৪৮৮৭.৫	১১৯৯.৭	১৬৪১৮.২	৩০৭.৩	১১২.৩	৩২৯২৫	২

জেলা	উপজেলা	অধিক উপযোগী	উপযোগী	মাঝারি উপযোগী	কম উপযোগী	অনুপযোগী	মোট আয়তন	আলু জোন*
লক্ষ্মীপুর	রায়পুর	৩৯১১.০	১৫৫১.৮	৫০৯৬.৩	-	-	১০৫৫৯	২
লক্ষ্মীপুর	রামগঞ্জ	১৪৫৮.৯	৮৭২.৬	৮৫৮৩.২	-	১৫৬১.২	১২৪৭৬	২
ঢাকা	দোহার	৫০০৩.৫	১৪৫৩.১	১৬৪১.৬	৯৪.৩	৬৭৫.৫	৮৮৬৮	২
ফরিদপুর	আলফাডাংগা	২০৪১.৫	২৬৫৮.০	৫২৮৫.৭	-	৫৫৫.৯	১০৫৪১	২
ফরিদপুর	ভাংগা	৭৭৭.২	৫৩৮৭.১	৮৮৪৬.৫	-	২১৪১.১	১৭১৫২	২
ফরিদপুর	বোয়ালমারী	৩৩৬০.৬	১২৮৮০.৪	৫৫৪২.৬	১৮.১	৯৮৫.২	২২৭৮৭	২
ফরিদপুর	নগরকান্দা	২৯৮৩.৪	৯৩৭৭.৩	১৮৭১৭.৮	-	১২৯৬.৫	৩২৩৭৫	২
জামালপুর	জামালপুর সদর	১৪২৩৫.১	১২৪২৭.৮	১০৭৯১.৬	২১৫.৭	৪৬০৩.৭	৪২২৭৪	২
কিশোরগঞ্জ	ভৈরব	৫০৭২.৯	৪৮৭.৭	১৭১৩.৬	-	৩৩.৯	৭৩০৮	২
কিশোরগঞ্জ	হোসেনপুর	২০১০.৮	২৬৮৫.৯	৪৩৮০.৭	-	১৭৯.৫	৯২৫৭	২
কিশোরগঞ্জ	কটিয়াদী	২৪৩.২	৮৩৯৬.৩	৫৮৫৭.৪	২৯৩.২	২৫৩৮.৯	১৭৩২৯	২
কিশোরগঞ্জ	কিশোরগঞ্জ সদর	-	৬৩৩১.০	৫০৮৭.২	১৫১.৪	৯৬৭.৪	১২৫৩৭	২
কিশোরগঞ্জ	কুলিয়ারচর	১২৯২.৭	১৩৯৯.২	৪৪৭৮.৮	৭৩৭.৬	১৫৯.৭	৮০৬৮	২
কিশোরগঞ্জ	পাকুন্দিয়া	১৩০৪.৬	৬৯৬০.৩	৬৩৩৫.৪	-	৩৪৩.৭	১৪৯৪৪	২
মাদারীপুর	কালকিনি	৩০৩৯.৭	৬০২৯.০	৯৮৪৪.৮	১৭৪৬.২	১৭১০.৩	২২৩৭০	২
মাদারীপুর	শিবচর	৬৬৮১.৭	৭১৭৭.৫	৭৬০৬.৭	৭০২.৯	৯৬.২	২২২৬৫	২
মানিকগঞ্জ	দৌলতপুর	৮৪৩২.১	২৩০৯.৯	৪৪৮০.৯	৫৩৮.৪	১৭১০.৭	১৭৪৭২	২
মানিকগঞ্জ	ঘিওর	১২২৮.৭	৭২২.৮	৭৫৯৬.২	৯৩৯.৬	১১০৫.৮	১১৫৯৩	২
মানিকগঞ্জ	মানিকগঞ্জ সদর	৭৩১৮.৫	৪৭৪০.৪	৩৫০৯.৫	১৫৮০.১	৭৪৮.৫	১৭৮৯৭	২
মানিকগঞ্জ	শিবালয়	১৯১৯.৫	৭০৪.০	৯৪৩১.৩	১০৬২.৭	৪৬.৫	১৩১৬৪	২
মানিকগঞ্জ	সিংগাইর	৫৫০১.৩	৫৪৮৬.৪	৩৬৫২.৭	৪৮২.৬	২২৪২.১	১৭৩৬৫	২
মুন্সীগঞ্জ	মুন্সীগঞ্জ সদর	৩৯৯২.২	১৭৪৫.৮	৩৩৬৩.৪	২৯৯.১	৭৮৭.৪	১০১৮৮	২
ময়মনসিংহ	গফরগাঁও	১৪৭০.৭	১৪১৬৪.৪	১৫৩৯৭.৪	-	৯২৮.৫	৩১৯৬১	২
ময়মনসিংহ	নান্দাইল	৪৪৪১.৮	১৬২৫৬.১	৩৯২২.৮	-	২৫২৬.২	২৭১৪৭	২
ময়মনসিংহ	ত্রিশাল	২৬৬.৪	১৬৪০০.৮	৯৭৬৪.৪	২২.৮	১৬৮৯.৬	২৮১৪৪	২
নেত্রকোনা	আটপাড়া	৮১.৮	৮৫২৪.৭	৪৮৬৮.০	-	২৬২৩.৫	১৬০৯৮	২
রাজবাড়ী	বালিয়াকান্দি	২৬৬৭.২	৯১০৮.৪	৪৪৬৮.৩	২২০.০	২১২৪.১	১৮৫৮৮	২
শরীয়তপুর	গোসাইরহাট	১৫৩৩.৫	৭০৬৭.১	২৪৫৫.৮	১৮৭৬.৭	৫৮৯.৮	১৩৫২৩	২
শরীয়তপুর	শরীয়তপুর সদর	১৩২৬.১	৪০৩৪.৯	৪৪২৫.৯	১০৫৯.৭	৩৫১.৪	১১১৯৮	২
শেরপুর	নকলা	৪৯৮৬.৯	৫৭৪২.৩	১৭৩৪.৩	-	২৯৬৭.৫	১৫৪৩১	২
শেরপুর	শ্রীবর্দী	১১২১০.৯	৪৭২২.১	২৬৯১.৩	-	৩৯৯৫.৬	২২৬২০	২
টাঙ্গাইল	বাসাইল	৪৯২.০	৩৬৯৭.৩	৭৩৪৯.৮	-	১৫৫৭.৯	১৩০৯৭	২
টাঙ্গাইল	দেলদুয়ার	৪০১০.৫	৫৪০৭.৬	৪৪০১.৪	-	১৯৫.৫	১৪০১৫	২
টাঙ্গাইল	ঘাটাইল	৭১৫৮.৬	২১৭২৮.৩	১০৬৩৬.১	৪৬৪.২	৯৫২.৯	৪০৯৪০	২
টাঙ্গাইল	গোপালপুর	১৩৬৩.২	৫৮১৭.৫	৯৩২৮.৭	-	৫৫৭.৭	১৭০৬৭	২
টাঙ্গাইল	কালিহাতী	৯৪১২.১	৩২৪৯.৮	৯৪১৮.৯	২০.৭	৬৮৮.৫	২২৭৯০	২
টাঙ্গাইল	মধুপুর	৮১৫০.৫	১৫২৭০.০	১৮১৯১.১	-	১১৬৫.৪	৪২৭৭৭	২
টাঙ্গাইল	মির্জাপুর	২৯.৯	১৮১৭৩.৪	৯৮১৫.০	-	২৩৯৭.৭	৩০৪১৬	২
বাগেরহাট	কচুয়া	-	৮৪৩.১	৭১৫২.০	২০০.১	৩৩৫.৮	৮৫৩১	২
কুষ্টিয়া	খোকসা	১১৭৫.৯	৩৯২৪.৭	১৮৪৪.৮	-	৫৮০.৬	৭৫২৬	২
মাগুড়া	মোহাম্মদপুর	১৬৪৫.৫	৭৮৮২.৪	৬৪৪৯.৯	৬৪৬.৫	১১৬০.৭	১৭৭৮৫	২

জেলা	উপজেলা	মুখিক উপযোগী	উপযোগী	মাঝারি উপযোগী	কম উপযোগী	অনুপযোগী	মোট আয়তন	আলু জোন*
বগুড়া	বগুড়া সদর	১৯৭৯.৭	১৩৬১২.৫	১৫৮০৮.১	-	১৪৭৩.৬	৩২৮৭৪	২
বগুড়া	ধুনট	৯৭.১	২৩১৪.৮	১৬২০৩.৩	৭.৫	১৪৯৩.৪	২০১১৬	২
বগুড়া	দুপচাঁচিয়া	১৫.৮	৬৭৭৭.৯	৭৩৮৪.৮	-	১৬৫.৫	১৪৩৪৪	২
বগুড়া	গাবতলী	-	৫৫৮৪.৩	১২১৫৪.৫	-	১২৯৬.১	১৯০৩৫	২
বগুড়া	কাহালু	৫৮১.৫	১২৩৬২.৬	৮৩৬৩.৯	-	৮.০	২১৩১৬	২
বগুড়া	নন্দীগ্রাম	-	৫৯৯১.৬	১৪৯৬৭.০	-	৩২৮৯.৪	২৪২৪৮	২
বগুড়া	সারিয়াকান্দি	২৫৩.১	৮১৩৭.৮	১৫৪৯০.৯	-	২১৫.২	২৪০৯৭	২
বগুড়া	শেরপুর	৫২৯.৬	৬৬২০.১	১৫৮৮৮.৪	-	২৩৪১.৯	২৫৩৮০	২
বগুড়া	শিবগঞ্জ	২৩২৭.২	৩৩০২.৬	২০৫৩৭.৬	-	৩২২.৬	২৬৪৯০	২
বগুড়া	সোনাতলা	-	১৪৫৬.৩	৮৯৯৪.৮	-	৭০০.৯	১১১৫২	২
দিনাজপুর	বিরল	৮৮৩৮.৮	১১৩৮১.৪	১০৬১৯.৪	-	১৩৬.৪	৩০৯৭৬	২
দিনাজপুর	চিরির বন্দর	১০৬০২.০	৮৭৮৪.১	৭৯০৬.৫	-	৩১৩.৪	২৭৬০৬	২
গাইবান্ধা	ফুলছড়ি	৩০৪.২	১১৩২৭.৬	৮৭০৫.৯	৫৬৩.৭	১৭৭১.৬	২২৬৭৩	২
গাইবান্ধা	গাইবান্ধা সদর	৮০.৭	১৭৫৯.০	২৪৫৪৫.৫	-	৭৯০.৮	২৭১৭৬	২
গাইবান্ধা	গোবিন্দগঞ্জ	৪০৭৭.৫	১৪৫২৪.৬	১৯৫৯৩.৯	১৪৬.৯	২২.০	৩৮৩৬৫	২
গাইবান্ধা	পলাশবাড়ী	৩২৩৯.৪	১৬০০.৭	১০৩৪৮.০	৫৩.১	৩৭১.৭	১৫৬১৩	২
গাইবান্ধা	সাদুল্যাপুর	৪৪০৫.২	২০৫৬.৮	১৩৩৬৫.২	৫৫.২	২২০.৭	২০১০৩	২
গাইবান্ধা	সামাটা	২৩.২	১৯৮১.৫	১৫৬০৪.৬	৭২৭.৬	-	১৮৩৩৭	২
গাইবান্ধা	সুন্দরগঞ্জ	২৯১৩.৯	৩৫২৯.৪	২৫২৫১.২	-	৯৫০.৫	৩২৬৪৫	২
কুড়িগ্রাম	ফুলবাড়ী	৩৭৭৭.৭	১৯৬৮.৭	৭৬৮৮.৫	-	১২৪.২	১৩৫৫৯	২
কুড়িগ্রাম	কুড়িগ্রাম সদর	২০৭৫.৮	২৫২২.৪	১৫৮৩৭.৩	-	৮১০.৫	২১২৪৬	২
কুড়িগ্রাম	নাগেশ্বরী	৭৬০০.১	৫২৪২.১	১৯১১৮.৩	-	২৯৩৮.৫	৩৪৮৯৯	২
কুড়িগ্রাম	রাজারহাট	১২৬৯.৯	১৫৫৩.৭	১০৭১৯.২	-	৬৮৭.২	১৪২৩০	২
কুড়িগ্রাম	রৌমারী	৩৩৩৬.৯	১৪৯২.১	১২১১৩.০	-	-	১৬৯৪২	২
কুড়িগ্রাম	উলিপুর	১১৬৯.৭	৬২০২.৫	১৯৩৯১.৫	-	২০২.৩	২৬৯৬৬	২
লালমনিরহাট	আদিতমারী	৩১৩১.৫	৩৫.০	১৩৩৭৪.৫	১৭.৫	৬০৩.৬	১৭১৬২	২
লালমনিরহাট	হাতীবান্দা	১৩৩৪০.৩	১০১৬.২	৫৭৯৪.৫	-	-	২০১৫১	২
লালমনিরহাট	কালীগঞ্জ	১১৪১৩.২	৯৬৯.৮	৮২৫২.৪	-	৬১০.৬	২১২৪৬	২
লালমনিরহাট	লালমনিরহাট সদর	৮৩০০.৬	৩৫৬৩.৪	৮৭৯০.৩	-	৫৮২.৬	২১২৩৭	২
লালমনিরহাট	পাটগ্রাম	৮১৫৭.৮	১৯.৯	১৪০১০.৩	-	-	২২১৮৮	২
নওগাঁ	মান্দা	-	৮৫৮৩.৯	১৯৮৯৩.৪	১১১৩.৩	৫০৪৪.৪	৩৪৬৩৫	২
নওগাঁ	নিয়ামতপুর	-	-	৩৭৮৭৬.৭	১১৭.৬	৭৪৪.৭	৩৮৭৩৯	২
নওগাঁ	পত্নীতলা	২৬২৮.৬	১৪৪৪৫.১	১১৯২৮.৪	-	৩৭৭৯.০	৩২৭৮১	২
নওগাঁ	পোরশা	-	-	১৮৯২৫.২	৫৮৪.০	৩১৪১.৯	২২৬৫১	২
নওগাঁ	রানীনগর	৩১০.০	১৩০৩৬.৮	৪৯২২.৮	২৬৪৬.৭	১০৫৮.৭	২১৯৭৫	২
নবাবগঞ্জ	গোমস্তাপুর	-	২৮৭৭.৪	১৬৬৯৯.৩	৪১০১.০	৩৮৫৬.৩	২৭৫৩৪	২
নবাবগঞ্জ	নাচোল	-	২২২.১	২৪৬০৯.৪	১২৬৬.৭	৩২.৯	২৬১৩১	২
নিলফামারী	ডিমলা	১৩৬১৭.৯	৭৬৬.০	১২৫৩৭.০	-	১১৬৬.০	২৮০৮৭	২
নিলফামারী	ডোমার	৮৭৯৭.৪	-	১২০৬৩.৬	-	-	২০৮৬১	২
নিলফামারী	জলঢাকা	১৩১৩৯.৩	১২১.৮	১০৬৬৭.৬	-	১৩১৮.২	২৫২৪৭	২
নিলফামারী	কিশোরগঞ্জ	১৩৮৪৯.৬	১০৮.৯	৯৬৮৫.৫	-	৬৭.০	২৩৭১১	২

জেলা	উপজেলা	অধিক উপযোগী	উপযোগী	মাঝারি উপযোগী	কম উপযোগী	অনুপযোগী	মোট আয়তন	আলু জোন*
নিলফামারী	নীলফামারী সদর	১২৩৫৩.১	-	২০২১৭.৯	-	১৩৮.০	৩২৭০৯	২
নিলফামারী	সৈয়দপুর	৯৬০.৩	৩৫২১.১	৫৬৫৫.১	-	১৩৯.৫	১০২৭৬	২
পঞ্চগড়	দেবিগঞ্জ	১৬৪৫৮.৬	১৭৮৪.৮	৫৭৮৬.১	-	২১.৬	২৪০৫১	২
রাজশাহী	দুর্গাপুর	১৭৪৬.৪	৬০৬৭.৬	৬৫৯৭.৪	১৫৩৭.৪	২৬১.২	১৬২১০	২
রাজশাহী	গোদাগাড়ী	-	১০৫১.৩	৩৫৩৬৭.৩	৫৩৫২.৮	৪৫৫.৬	৪২২২৭	২
রাজশাহী	পবা	-	৭৫২০.৪	৯৩০৩.৪	২৪৮০.৪	৪৩৫.৮	১৯৭৪০	২
রাজশাহী	তানোর	-	-	২৪০৯৩.২	৮৬৮.৩	৯৯৩.৫	২৫৯৫৫	২
রংপুর	বদরগঞ্জ	৭৪৩০.২	১১৫৯৭.৬	৮২২৯.৮	-	৩২.৩	২৭২৯০	২
রংপুর	গংগাচরা	১০৭০৯.০	৪৪৮.১	৬৭৬৬.০	-	১৭.৯	১৭৯৪১	২
রংপুর	কাউনিয়া	৪২২৫.৪	২৩৩.০	৮১৯৩.৭	-	-	১২৬৫২	২
রংপুর	রংপুর সদর	১২৬৮৪.১	২২২.৪	১৩৮১৯.১	-	৩৮.৩	২৬৭৬৪	২
রংপুর	মিঠাপুকুর	৯৯০৬.৬	১২৩২৬.৩	২২১৬২.২	-	২২৭.৮	৪৪৬২৩	২
রংপুর	পীরগাছা	৫০২৪.৮	৩৪৮.৪	১৭৫১৩.২	-	১৯৩.৬	২৩০৮০	২
রংপুর	পীরগঞ্জ	৭২৩০.৩	১৬০৬৯.৯	১২৮২৭.৯	-	২০৯.৯	৩৬৩৩৮	২
রংপুর	তারাগঞ্জ	৩১৯৩.৮	১৫৭৭.৭	৬৬৭৮.৬	-	৪৬.০	১১৪৯৬	২
সিরাজগঞ্জ	বেলকুচি	৪৪৮.০	৩৭৬৩.০	৫৩০৬.৮	২৬১.৯	৩০৩.২	১০০৮৩	২
সিরাজগঞ্জ	কামারখন্দ	৭২১.১	১১১১.১	৫৬৩৬.৪	১৬১.৯	৫১.৫	৭৬৮২	২
সিরাজগঞ্জ	কাজিপুর	৩০০৯.৪	৬১৫৯.৫	১০৭৬৪.৫	৫২.৮	১১৪৩.৯	২১১৩০	২
সিরাজগঞ্জ	রায়গঞ্জ	১৪০.৯	১৮৪৭.৯	১৯৬৬১.৮	-	৭৮.৩	২১৭২৯	২
সিরাজগঞ্জ	শাহজাদপুর	১৩.৯	১১১৮.৬	১৮৯২৬.২	৮৭৫.৪	২২৯২.৮	২৩২২৭	২
সিরাজগঞ্জ	সিরাজগঞ্জ সদর	২৬১৪.৪	৭৫৩০.৭	১২৩৫৫.৬	৫৩.৪	১২২.০	২২৬৭৬	২
সিরাজগঞ্জ	উল্লাপাড়া	৮১৫.৫	৩০৬৭.৭	২৬৭০০.৮	৩৮২৮.৮	৬৯১.২	৩৫১০৪	২
ঠাকুরগাঁও	হরিপুর	৭৬৩৫.২	২৫০২.২	৭৫২৪.৯	-	৪০৪.৮	১৮০৬৭	২
ঠাকুরগাঁও	পীরগঞ্জ	১৪০৮৪.৫	৯০৩২.৩	৩৫৮৩.০	৩৫২৩.০	৪২৭.৩	৩০৬৫০	২
হবিগঞ্জ	মাধবপুর	৮৩৮৬.৯	১৬০৭.৬	১২৯৮৮.৭	১৭.০	২৩৮১.৭	২৫৩৮২	২
সিলেট	গোলাপগঞ্জ	১৭৮৮.০	৯০০৩.৮	১৭২৪.১	-	৩৬৬১.১	১৬১৭৭	২
							২৭৪২৩৭২	১২৯
ভোলা	লালমোহন	৭.০	১০৪৬৩.১	৬০৩৩.১	১৬৫২.৪	৩৪০৩.৩	২১৫৫৯	৩
ঝালকাঠি	ঝালকাঠি সদর	-	১০৭৫২.২	১৩৯৮.২	-	৩৫৮৬.৬	১৫৭৩৭	৩
পটুয়াখালী	দশমিনা	-	১০৫৮৬.৪	২৫৩৯.৭	৮৫৫.১	২৮৮১.৮	১৬৮৬৩	৩
পটুয়াখালী	মির্জাগঞ্জ	-	৫৮৬২.৫	২৬৪৩.৬	-	৩৪৯২.৯	১১৯৯৯	৩
পিরোজপুর	ভান্ডারিয়া	-	৬৭০০.৫	১২২১.৫	-	২৪৯৩.০	১০৪১৫	৩
ব্রাহ্মণবাড়িয়া	নাসিরনগর	১২৩৫.৯	৫৫.১	১৫৯৮০.৭	৩৯.৪	৮৫০৯.৯	২৫৮২১	৩
চট্টগ্রাম	আনোয়ারা	৭২১.৫	৬২১৭.৪	১১৩৭.৯	-	১৩৮৪.৩	৯৪৬১	৩
চট্টগ্রাম	মীরশ্বরাই	৭০৩৭.২	৬৯০৫.৩	৫৯৬.১	২৬৩.৮	৭৯০৭.৬	২২৭১০	৩
চট্টগ্রাম	পটিয়া	৩৩১১.২	৪৩৬৩.৯	১৭৮.৪	-	৪১৩৫.৫	১১৯৮৯	৩
চট্টগ্রাম	সাতকানিয়া	৫৩৭২.৯	৩৯১৯.৬	৪৪৫.৮	-	৬৬৯৮.৭	১৬৪৩৭	৩
চট্টগ্রাম	সীতাকুন্ড	২০০৪.৬	৩৫০৫.১	৫৬.৫	-	৩৭১০.৮	৯২৭৭	৩
কুমিল্লা	কুমিল্লা সদর	১৬৪৪.৫	১১০১৯.৯	২৫৪৩.৬	-	৫৩৬৩.৯	২০৫৭২	৩
ফেনী	দাগনভূঞা	৬৪৫৭.১	৫৪১.৪	২০১৬.৪	-	৩৩৫০.২	১২৩৬৫	৩
নোয়াখালী	চাটখিল	১১২৭.১	-	৫২৩৭.০	-	২৬২৭.৯	৮৯৯২	৩

জেলা	উপজেলা	অধিক উপযোগী	উপযোগী	মাসারি উপযোগী	কম উপযোগী	অনুপযোগী	মোট আয়তন	আলু জোন*
			-	৫২৯২.১	-	৩৫৬৯.৬	১২৩৬২	৩
নোয়াখালী	সেনবাগ	৩৫০০.৪	-	৫২৯২.১	-	৩৫৬৯.৬	১২৩৬২	৩
ঢাকা	ধামরাই	৪৮১৯.৫	১১০৭৪.৪	৪৬১৯.০	-	৫৮৭০.০	২৬৩৮৩	৩
গাজীপুর	কালিয়াকৈর	৩৪৩২.৬	১১১০৮.৭	২৩৬৭.৬	১১৪৬.৯	৯৪২৯.৩	২৭৪৮৫	৩
গাজীপুর	কাপাসিয়া	২৪৭১.১	১৭৯৬৬.১	৯৩৭.৯	৩৪৯০.৫	৬৫৮৯.৫	৩১৪৫৫	৩
গাজীপুর	শ্রীপুর	১৬০.৯	২৩৯০২.৭	৪৯২৭.৯	৮৮৯.০	১৩৭৬৭.৫	৪৩৬৪৮	৩
কিশোরগঞ্জ	করিমগঞ্জ	৯৮.০	৭১৬০.৩	৩৮৭৪.১	২১১০.৪	২৯৯২.২	১৬২৩৫	৩
কিশোরগঞ্জ	তাড়াইল	-	৪০১৪.৯	৪৩৬৬.১	৬৫৪.৫	৩৩৪৪.৪	১২৩৮০	৩
মাদারীপুর	মাদারীপুর সদর	৫১৭৮.৮	৩৯৬৫.৯	৮৩২৬.২	৩০৮০.৫	২০৬৮.৫	২২৬২০	৩
ময়মনসিংহ	ধোবাউড়া	১৮৭২.৫	১৫৩১৩.৬	৭.৯	-	৫৮১৬.০	২৩০১০	৩
ময়মনসিংহ	ফুলবাড়ীয়া	৮৬৬.৬	২২২৫৯.৭	৮৪৫৬.৭	২৮৬.৩	২৬৮৪.৮	৩৪৫৫৪	৩
নরসিংদী	বেলাবো	৩৫৭৮.৬	৩২৩২.৫	২৫০.৪	৮৯৮.৩	১২৫৯.১	৯২১৯	৩
নরসিংদী	মনোহরদী	৮১৯০.৪	২৪৩৩.৪	২৬৫.৬	২১০৩.২	২১৪৬.৩	১৫১৩৯	৩
নরসিংদী	পলাশ	১৮৫২.০	২২৭২.৩	৩৮৭.৫	৯১২.৯	৯৯৮.৩	৬৪২৩	৩
নরসিংদী	রায়পুরা	১২১২৩.০	৬৭৭.৮	৭.৭	৩৯৯৭.৩	৭০২৪.২	২৩৮৩০	৩
নেত্রকোনা	দুর্গাপুর	২৩১২.৩	১৪০৪৪.১	-	-	৭৮৫৩.৬	২৪২১০	৩
নেত্রকোনা	কেন্দুয়া	৩৭৫.৮	১৫২৯৪.৩	২৭৯৫.২	-	৬০৮৪.৮	২৪৫৫০	৩
নেত্রকোনা	নেত্রকোনা সদর	-	১৮০২৪.৩	২৯৭৩.২	-	৫৫৮৪.৫	২৬৫৮২	৩
শরীয়তপুর	ভেদরগঞ্জ	৩৮৫৭.৬	৮২১৪.৩	১৩৬১.৫	২৯৭২.৬	৮৩২.০	১৭২৩৮	৩
শরীয়তপুর	নড়িয়া	২০০২.৫	৩৯৫৩.৫	৫৪০৮.৬	৩৪১২.৬	৭০১.৮	১৫৪৭৯	৩
টাঙ্গাইল	সখিপুর	৬০২.০	২৭৯৪৪.৪	১০২৬৮.০	১৫৮.৯	১৯৫৬.৬	৪০৯৩০	৩
বাগেরহাট	বাগেরহাট সদর	-	১৯২৪.০	৯৬৪৯.৯	৩৫২৩.৩	২৩২০.৮	১৭৪১৮	৩
বাগেরহাট	ফকিরহাট	-	১৪৮০.০	৫১৫৭.৬	১৩৫২.০	২০৮৬.৪	১০০৭৬	৩
যশোহর	কেশবপুর	৩০৬৭.৯	১০৯৬২.৩	৭০.৬	৮৩৪.৪	৩৮৬৩.৮	১৮৭৯৯	৩
যশোহর	শার্শা	৭৫৩৪.২	১৩৮১৬.৯	-	-	৬৫৪৭.৯	২৭৮৯৯	৩
খুলনা	বাটিয়াঘাটা	-	৫১৮.৪	১১০০৪.১	২৪৫৮.৫	৩৯১০.০	১৭৮৯১	৩
খুলনা	ফুলতলা	১৮৪৯.১	১৩৭৪.৮	৩৯১.৮	-	১১৮২.৩	৪৭৯৮	৩
কুষ্টিয়া	কুষ্টিয়া সদর	২৩১৩.৩	১৪৮৭৩.৩	২০১.৫	৪৮.৬	৫৮৫৬.২	২৩২৯৩	৩
মাগুড়া	শালিখা	১৩৬৭.৫	১২৯৯৪.৭	-	-	৪৪৩৪.৮	১৮৭৯৭	৩
মাগুড়া	শ্রীপুর	৩৮৬৭.৬	৬৬৪৯.৭	৯০৬.৮	-	২১৬৩.৯	১৩৫৮৮	৩
নড়াইল	লোহাগড়া	২২৩৪.৯	১০০৯৩.৬	৬১১৬.৪	২৭৯.৪	৩৯৪৭.৮	২২৬৭২	৩
নড়াইল	নড়াইল সদর	৫৮.০	১৩৬৭৫.৭	১৬৮১.৩	-	১১৮১৪.০	২৭২২৯	৩
সাতক্ষীরা	সাতক্ষীরা সদর	৬১৭.৮	১৬৪৮২.৬	৬৩৫৫.৮	১৮০৩.৮	১৮১৮.০	২৭০৭৮	৩
বগুড়া	আদমদিঘী	-	৫৭৭৮.৬	৫৬২০.৪	-	৩২১৭.০	১৪৬১৬	৩
দিনাজপুর	ঘোড়াঘাট	৮০.৭	৮৯২৪.৭	৩৫৩৪.৪	-	৪৮৪.২	১৩০২৪	৩
দিনাজপুর	নবাবগঞ্জ	২১০০.৫	১৮২৩৫.৮	৬২৭৯.৭	-	৩২৭.১	২৬৯৪৩	৩
জয়পুরহাট	আক্কেলপুর	-	৮৫৭৪.৩	১৫৮৯.০	-	২২৭৪.৭	১২৪৩৮	৩
জয়পুরহাট	কালাই	-	৯৪০৮.৯	৪৮৩৫.১	-	-	১৪২৪৪	৩
জয়পুরহাট	ক্ষেতলাল	-	৮৭৯২.২	৪৫৬২.৫	-	৭১.৩	১৩৪২৬	৩
নওগাঁ	মহাদেবপুর	২৮৫৩.৬	২১১৭৩.২	১০১৬০.৫	৮৮.৪	৪৬৬.২	৩৪৭৪২	৩
নওগাঁ	নওগাঁ সদর	১৯১.৭	১৩২৭১.৪	৩৯৪০.৮	৭.৭	৬২৪৮.৫	২৩৬৬০	৩
নওগাঁ	সাপাহার	-	-	১৩৮৫৯.৪	৭১২.৩	৭০২৮.৪	২১৬০০	৩

জেলা	উপজেলা	অধিক উপযোগী	উপযোগী	মাবারি উপযোগী	কম উপযোগী	অনুপযোগী	মোট আয়তন	আলু জোন*
নাটোর	বড়াইগ্রাম	২৮.৫	১৫৩৪৬.২	৪১২৯.৯	-	৫৫৪৮.৩	২৫০৫৩	৩
নাটোর	নাটোর সদর	১৬৯৯.৮	১৬২৭০.৮	৫২৪৭.৯	৪৫৮৭.৩	৪১২৭.১	৩১৯৩৩	৩
নবাবগঞ্জ	নবাবগঞ্জ সদর	-	৪০৫৬.৯	১৬৯২২.৯	১১৩৫৫.২	১২২৭.০	৩৩৫৬২	৩
নবাবগঞ্জ	শিবগঞ্জ	-	১৬৭২৭.২	১৪৬৫৫.০	১৩৪৯৪.৫	৮.৩	৪৪৮৮৫	৩
পাবনা	পাবনা সদর	৯৬৯২.৬	১৫৫০৩.১	৩২১১.৩	৪২৫৯.৪	১০৩৯.৭	৩৩৭০৬	৩
রাজশাহী	মোহনপুর	-	১১৬.৭	৮৬২৯.৬	২১৩৭.৩	২২৬১.৩	১৩১৪৫	৩
সিরাজগঞ্জ	চৌহালী	৪২.১	২১১৩.৩	৬৯৬৪.৮	১৬৮.৫	৩৭৯৮.৩	১৩০৮৭	৩
মৌলভীবাজার	কুলাউড়া	২০০০.৪	২৫৩৬৫.২	৪০৬৪.৭	-	১২২৬৯.৭	৪৩৭০০	৩
মৌলভীবাজার	মৌলভীবাজার সদর	১৩৫.৬	৯২৫৮.০	৮৮৭৩.৯	৯০.৪	৮৮২১.১	২৭১৭৯	৩
সুনামগঞ্জ	বিশ্বম্ভরপুর	১৯৮৪.১	২৩৪৩.৩	৭২৭৭.৮	-	৬০৭১.৯	১৭৬৭৭	৩
							১৩৫৬০৮৭	৬৫
সিলেট	বিশ্বনাথ	২৮.৯	১০৩৯৮.৯	৪২৪০.৬	-	২০৯৮.৬	১৬৭৬৭	৩
সিলেট	সিলেট সদর	৫১৭৫.৭	১৪৭৩৮.৫	৪৫৭৫.৯	-	১২২৯৮.৯	৩৬৭৮৯	৩
বরগুনা	আমতলী	-	৪০.৫	১৩১৬৬.৭	১৪০২৬.১	১৬৯৩৬.৭	৪৪১৭০	৪
বরগুনা	বরগুনা সদর	-	২০০.৮	১০৮৯১.৫	১০২৭৩.০	৩৯১১.৬	২৫২৭৭	৪
বরগুনা	পাথরঘাটা	-	১১৪৫.৫	৫৯১১.৪	১০৬৬৮.৫	১৮৯৭.৬	১৯৬২৩	৪
বরিশাল	আগৈলঝাড়া	৩১৭১.৬	১১৭৯.১	২২.৪	-	৮৪৯৯.৯	১২৮৭৩	৪
বরিশাল	বানারী পাড়া	৩৭৮.৮	২৫৭৮.৪	২১.৯	-	৭১৩৮.০	১০১১৭	৪
বরিশাল	উজিরপুর	৪৩০২.৭	৪০৮৩.৩	-	-	১১১৪৬.০	১৯৫৩২	৪
ভোলা	বোরহানউদ্দিন	১৩.৫	৩০৯৩.৬	৬২০৭.৫	৯১৭৯.৫	১৪১.৮	১৮৬৩৬	৪
ভোলা	চরফ্যাশন	৩৫১.৫	৬৬৭.৯	৪২৮০.১	২৫৬৬৩.১	১৩৭১৯.২	৪৪৬৮২	৪
ভোলা	মনপুরা	১৩৫.৫	-	-	৩৫৪০.৪	১১৭২২.১	১৫৩৯৮	৪
ঝালকাঠি	কাঠালিয়া	-	৪৯৩৫.৫	-	-	৭০০৪.৫	১১৯৪০	৪
পটুয়াখালী	গলাচিপা	১৪০.৪	২২০৬০.৭	৪৯২৩.২	২৮৬৪.১	২৯৭৬৩.৭	৫৯৭৫২	৪
পটুয়াখালী	কলাপাড়া	-	-	-	১৫৭৬৬.৭	১৯৪৯৯.৩	৩৫২৬৬	৪
পিরোজপুর	কাউখালী	-	৬৮০.৯	-	-	৪১৩৫.১	৪৮১৬	৪
পিরোজপুর	নাজিরপুর	৭৮৪.৪	১১০৯.৪	৯১১.৬	-	১৩৮৬৪.৬	১৬৬৭০	৪
পিরোজপুর	পিরোজপুর	-	৩৪৯২.০	৪২৯৯.৩	-	১২৫০৭.৭	২০২৯৯	৪
পিরোজপুর	নেছারাবাদ (স্বরণকাঠী)	-	৪৮.৯	৬৩০.১	-	১০৮৭৬.০	১১৫৫৫	৪
বান্দরবান	আলিকদম	১০৩৪.৬	-	-	-	২২৪২৯.৪	২৩৪৬৪	৪
বান্দরবান	বান্দরবান সদর	১০১.৮	-	-	-	১৫২৪৪.২	১৫৩৪৬	৪
বান্দরবান	লামা	৫৪৮.৪	-	-	-	১৫৯১৫.৬	১৬৪৬৪	৪
বান্দরবান	নাইখনছড়ি	১৪৫.৮	৩.২	-	-	৮১০২.০	৮২৫১	৪
বান্দরবান	রোয়াংছড়ি	৪০.৩	-	-	-	১০২৩৩.৭	১০২৭৪	৪
বান্দরবান	রুমা	-	-	-	-	৭৩৯৬.০	৭৩৯৬	৪
বান্দরবান	থানচি	৮৫.৮	-	-	-	৫৫১২.২	৫৫৯৮	৪
ব্রাহ্মণবাড়িয়া	আখাউড়া	৪০২.০	৯৬২.৮	৪১৭৯.০	৯৫.২	৩১২১.০	৮৭৬০	৪
ব্রাহ্মণবাড়িয়া	বাহুগ্রামপুর	১৩৯৯.০	৩৭৭৩.৬	২৭৯০.৫	৩৯৪০.০	২৬৬১.৯	১৪৫৬৫	৪
ব্রাহ্মণবাড়িয়া	ব্রাহ্মণবাড়িয়া সদর	৫৪.৩	২৮৯১.০	২৪৮৫৬.৪	২৫২৬.৭	১২৭৫৭.৬	৪৩০৮৬	৪
ব্রাহ্মণবাড়িয়া	সরাইল	৩০৭.৫	১০৯৮.৩	৮০৯২.২	৯৪০.১	৮০৬৫.৮	১৮৫০৪	৪

জেলা	উপজেলা	অধিক উপযোগী	উপযোগী	মঝারি উপযোগী	কম উপযোগী	অনুপযোগী	মোট আয়তন	আলু জোন*
চাঁদপুর	কচুয়া	১৬৮.৪	-	৯০৫১.৪	৬৮০.২	৭৮৯৩.০	১৭৭৯৩	৪
চট্টগ্রাম	বাঁশখালী	২৪৭৯.৩	১০৪১৯.৮	৯৩০.৬	৮৩৫.৫	১১৩৬৩.৯	২৬০২৯	৪
চট্টগ্রাম	চন্দনাইশ	৪৩৭৫.৪	৭৮০.১	১১০.০	-	৬১০০.৫	১১৩৬৬	৪
চট্টগ্রাম	ফটিকছড়ি	৩৫৮৩.৬	৩৮৬৬.৭	৩২২.৭	-	১৫৮৭৪.৯	২৩৬৪৮	৪
চট্টগ্রাম	হাটহাজারী	১৮৭৮.৯	৪২০৯.১	১৭৬৩.৪	-	৪৬৬৫.৭	১২৫১৭	৪
চট্টগ্রাম	লোহাগড়া	৯১.৩	৬৩৮.৯	-	-	১১৭৭৮.৯	১২৫০৯	৪
চট্টগ্রাম	রাংগুনিয়া	৩৮৪৮.৮	৩৬৭৫.৯	১৯৩০.০	১১.২	১০০৮৫.১	১৯৫৫১	৪
চট্টগ্রাম	সন্দ্বীপ	-	৯৪১.০	৩৬৯৬.২	১৬৪০৫.০	৬৩৪৪.৭	২৭৩৮৭	৪
	চান্দিনা	-	৩৭৫.২	৭৫৫৯.৮	-	৭৬৫৭.০	১৫৫৯২	৪
	দাউদকান্দি	৫০.৫	-	২০৮০.৬	৪৫৮৫.৩	৩২৯২৫.৬	৩৯৬৪২	৪
	হোমনা	৪৯.৯	৬৬.৬	৯৯০.৫	৭৩৯৯.৯	৫২৪৪.০	১৩৭৫১	৪
	মুরাদনগর	৫৩০.৩	১৪.৯	১৫২৮১.৬	৪৫৪৮.৬	৮৬৮৬.৫	২৯০৬২	৪
কক্সবাজার	চকরিয়া	৪৭০১.৭	৬৪৬১.২	৫১৭.১	৩৯৮৮.৪	২১৭০৭.৬	৩৭৩৭৬	৪
কক্সবাজার	কক্সবাজার সদর	১৯৮৯.১	৩১৭৩.১	৪১৮.৩	১৪২.১	১০৫৪৫.৪	১৬২৬৮	৪
কক্সবাজার	কুতুবদিয়া	-	৯৫০.৮	-	৪৮৯৯.৫	৬৫৯.৭	৬৫১০	৪
কক্সবাজার	মহেশখালী	১১২.২	৫৫০.০	২৩৫.৭	২৬৭৬.৯	১২৫৪৮.২	১৬১২৩	৪
কক্সবাজার	রামু	২৭৭১.৩	৬৬৯.৩	১৯৫.৪	-	১১৪১৮.০	১৫০৫৪	৪
কক্সবাজার	টেকনাফ	৪৮.৮	৮৪৯.৩	৬৩৩.৯	৮৬৫.৫	১০৬৬২.৬	১৩০৬০	৪
কক্সবাজার	উখিয়া	৪০৩.৯	৩৮২.১	৩.১	-	৭৪৬৫.৯	৮২৫৫	৪
খাগড়াছড়ি	দিঘীনালা	১০৯২.৫	-	-	-	১৪৪৯৩.৫	১৫৫৮৬	৪
খাগড়াছড়ি	খাগড়াছড়ি সদর	৭৮৪.৪	-	-	-	৭৭৮৫.৬	৮৫৭০	৪
খাগড়াছড়ি	লক্ষ্মছড়ি	১৯৩.৪	-	-	-	৪৪০৬.৬	৪৬০০	৪
খাগড়াছড়ি	মহালছড়ি	৫৪৯.৮	-	-	-	৭৯৪২.২	৮৪৯২	৪
খাগড়াছড়ি	মানিকছড়ি	৫৪৭.৪	-	-	-	৬৩১২.৬	৬৮৬০	৪
খাগড়াছড়ি	মাটিররাংগা	৬৮৪.৪	-	-	-	১৭৯৭০.৬	১৮৬৫৫	৪
খাগড়াছড়ি	পানছড়ি	৬১০.৫	-	-	-	৯২৬৯.৫	৯৮৮০	৪
খাগড়াছড়ি	রামগড়	১৩৯.৭	-	-	-	৯৫৯২.৩	৯৭৩২	৪
লক্ষ্মীপুর	রামগতি	-	১১৫৪.৩	৩৬১১.৮	২৯১৭০.৩	২৭৪০.৫	৩৬৬৭৭	৪
নোয়াখালী	বেগমগঞ্জ	৪২৬৮.১	-	৪০৩.৪	-	২৫৯১৪.৫	৩০৫৮৬	৪
নোয়াখালী	কোম্পানীগঞ্জ	-	৭০১৩.৪	৬৮৯৪.৮	৮৮৩২.৭	৪৫৪৮.২	২৭২৮৯	৪
নোয়াখালী	হাতিয়া	-	২৫৯.৫	৬৮৩৮.৮	৭৬৫৬.৪	২১৫২২.২	৩৬২৭৭	৪
নোয়াখালী	নোয়াখালী সদর	৩১২০.১	১৪.১	২৬৭০৭.৫	১২২৬২.১	২৫৮৩৪.২	৬৭৯৩৮	৪
রাংগামাটি	বাঘাই ছড়ি	৭১৮.১	-	৭৩.৪	-	১৬৩৩৩.৪	১৭১২৫	৪
রাংগামাটি	বরকল	১০৮.৩	-	৫.৮	-	১০১৯৮.৯	১০৩১৩	৪
রাংগামাটি	কাউখালি	১৩১.৫	-	-	-	১২৬৮৯.৫	১২৮২১	৪
রাংগামাটি	বিলাইছড়ি	৭৪.১	-	-	-	৫৬৬২.৯	৫৭৩৭	৪
রাংগামাটি	কাপ্তাই	১২১.৬	৫.৫	-	-	৫৯৬১.৯	৬০৮৯	৪
রাংগামাটি	জুড়াইছড়ি	১১১.১	-	-	-	১১৯৫৮.৯	১২০৭০	৪
রাংগামাটি	ল্যাঙাডু	১১২২.৬	-	৮.০	-	১২৪৯৫.৫	১৩৬২৬	৪
রাংগামাটি	নান্নার চড়	৩৮২.৯	-	-	-	১০০৫০.১	১০৪৩৩	৪
রাংগামাটি	রাজস্থালি	২৭.০	১.২	-	-	৩৫৯১.৭	৩৬২০	৪



জেলা	উপজেলা	অধিক উপযোগী	উপযোগী	মাঝারি উপযোগী	কম উপযোগী	অনুপযোগী	মোট আয়তন	আলু জোন*
রাংগামাটি	রাংগামাটি সদর	১৮৫.৮	-	৩৭.২	-	৮৩২৩.০	৮৫৪৬	৪
ঢাকা	কেরানীগঞ্জ	২২৫১.৭	১৮৭০.০	৩২৫৯.২	৮৪.০	৫৭৫৫.১	১৩২২০	৪
ঢাকা	নওয়াবগঞ্জ	১৪৫৪.৫	৩৩২৫.৫	৩৪৬৮.৫	৭১২৩.৪	৪১৪৬.০	১৯৫১৮	৪
ঢাকা	সাভার	২১৩৪.৭	৯৮৪৭.৬	১৮৮৩.৯	২৬৫৪.৬	৬৮৮৭.২	২৩৪০৮	৪
গাজীপুর	গাজীপুর সদর	১২০০.০	১৬৭০০.০	১৪২০.০	১৩৭০.০	১৬৩৫০.০	৩৭০৪০	৪
গাজীপুর	কালিগঞ্জ	৬১১.৬	৭৬৩৬.২	৬২০.১	৪৭৮২.২	৫০৮৮.০	১৮৭৩৮	৪
গোপালগঞ্জ	গোপালগঞ্জ সদর	১০৩৭.৬	৭১৪৩.৩	১০২৪৮.১	২৪৮২.২	১১৬৫২.৮	৩২৫৬৪	৪
গোপালগঞ্জ	কাশিয়ানী	২৭৫৯.৯	৬০৭৩.৩	৬৭৭৫.৭	৬৭৪.০	৬৬৬২.১	২২৯৪৫	৪
গোপালগঞ্জ	কোটালীপাড়া	২৪.২	১৮৫.৬	৪৪৭৮.৪	৬৩৭.৫	২৭১৩৬.৪	৩২৪৬২	৪
গোপালগঞ্জ	মুকসুদপুর	১৪৮৬.৯	২৫৩৬.৯	১০২২৬.০	৪২১৩.০	৫৮৮৯.১	২৪৩৫২	৪
গোপালগঞ্জ	টুংগীপাড়া	২০১১.৮	৭৮৪.১	৩১২৪.০	৯১.২	৪৮৩১.৯	১০৮৪৩	৪
কিশোরগঞ্জ	অষ্টগ্রাম	১৫৫৫.০	-	৫২৪.৪	২০৮৮.৪	২১৩৩৬.২	২৫৫০৪	৪
কিশোরগঞ্জ	বাজিতপুর	১২৬২.২	৩৬৮৭.১	৪২৬০.৮	৪৫১.৩	৪৯৮৭.৫	১৪৬৪৯	৪
কিশোরগঞ্জ	ইটনা	১৫১৪.১	৯৬৬.৮	৯৩০.৪	৪৯২৫.৪	২৮৯৫০.৩	৩৭২৮৭	৪
কিশোরগঞ্জ	মিঠামইন	১৪২৬.৯	১২৫.৯	১৩৬৮.২	৪০৭৯.৪	১২০৭৮.৬	১৯০৭৯	৪
কিশোরগঞ্জ	নিকলী	১৯৭.৬	১৮৮৫.০	২০০৮.৪	২৩২১.২	১০১৩২.৮	১৬৫৪৫	৪
মাদারীপুর	রাজৈর	১০২৭.৮	২৯৯৭.৭	৬০৭৩.৩	১৩৭৮.২	৮৩৪৬.৯	১৯৮২৪	৪
মানিকগঞ্জ	হরিরামপুর	২৩২৫.৪	৮৪০.১	৫১৪০.৮	৪৪২০.৭	১২০.০	১২৮৪৭	৪
মুন্সীগঞ্জ	গজারিয়া	৩২৮০.০	৩২.৪	-	৪০.৫	৫৯০৪.১	৯২৫৭	৪
মুন্সীগঞ্জ	লৌহজং	৫৬৫.৮	৭০২.৮	২১০৮.৪	৪৭০.৫	৩৫৯১.৪	৭৪৩৯	৪
মুন্সীগঞ্জ	সিরাজদিখান	৪২২৪.১	২৯৭.৬	৪৭৪৪.৯	২৯০১.৫	২৯৭৫.৯	১৫১৪৪	৪
মুন্সীগঞ্জ	শ্রীনগর	১৪৮৩.৮	৯৯৮.৭	১৬৬৯.৩	২৮৮২.০	৭৮৫৪.২	১৪৮৮৮	৪
মুন্সীগঞ্জ	টংগীবাড়ী	১২৩১.২	৮৩.০	২৫২৪.৭	-	৪৪০৬.১	৮২৪৫	৪
ময়মনসিংহ	ভালুকা	-	১৫৫৪৯.৪	১১৩৬০.২	১৬৬৪.৭	১৫৪৩৯.৭	৪৪০১৪	৪
নারায়ণগঞ্জ	আড়াই হাজার	৩৭৬২.৮	১৩.৬	২৩৮.২	৩২২৫.৩	৫৫৯৩.২	১২৮৩৩	৪
নারায়ণগঞ্জ	সোনারগাঁও	৩৮৬৭.৮	১৫৪২.২	২৪১৬.৪	১৩৪৪.৩	৪৪৫৩.৪	১৩৬২৪	৪
নারায়ণগঞ্জ	রূপগঞ্জ	৭৮৫.৫	৪১৭৫.৯	১২০৯.৩	১৮৯৮.৭	৭১২৫.৭	১৫১৯৫	৪
নরসিংদী	নরসিংদী সদর	৭৪৮৭.৭	১১৫২.০	৩৫০.৬	২৪৫৪.২	৫২৫০.৬	১৬৬৯৫	৪
নরসিংদী	শিবপুর	৬১৬২.৪	২৯৯৯.৩	১৪০৮.০	৩২৬১.৩	২৪২৩.০	১৬২৫৪	৪
নেত্রকোনা	বারহাট্টা	৮৭.৫	৯২৮৬.৬	৩৭৯৫.৮	-	৬১৯৯.০	১৯৩৬৯	৪
নেত্রকোনা	খালিয়াজুরী	১০২২.৮	১৯.৭	২২৯.৫	-	১৯০৭৯.১	২০৩৫১	৪
নেত্রকোনা	কলমাকান্দা	১৫২০.৩	৬৮১৫.৮	১৪২৬.৪	২৫.৬	২৪৯০৫.৯	৩৪৬৯৪	৪
নেত্রকোনা	মদন	৪৭০.৫	১৯১২.২	৫১৬৭.৪	-	১২৩৩৮.০	১৯৮৮৮	৪
নেত্রকোনা	মোহনগঞ্জ	১৩০২.০	৪৯৭১.৮	৩৩৯৫.৮	-	১১৬৪১.৫	২১৩১১	৪
শরীয়তপুর	ডামুড্যা	৮৪৩.৭	২০৫৮.০	১৭৭৪.১	১৯৩৯.৭	৭৯৬.৪	৭৪১২	৪
বাগেরহাট	চিতলমারী	১৬৭৮.৬	৫৪৩.৪	৫৬১৮.১	৩৪৯.৩	৬১২২.৬	১৪৩১২	৪
বাগেরহাট	মোল্লারহাট	২৮৮০.৯	১৮৯৭.১	২০৩.৮	৭.০	১০৯৪০.২	১৫৯২৯	৪
বাগেরহাট	মংলা	-	-	-	১৩৫৭.৭	১৩০৬৫.৩	১৪৪২৩	৪
বাগেরহাট	মোড়েলগঞ্জ	-	৭০২৭.৬	৪৭৬০.৬	১৫৯১৯.৯	৫৪৬৯.৯	৩৩১৭৮	৪
বাগেরহাট	রামপাল	-	-	৭১৮৬.৭	৬৪৫৩.৭	১০৮০১.৬	২৪৪৪২	৪
বাগেরহাট	শরণখোলা	-	২৩৬৭.০	৫৭.৭	৫৭৫১.৬	১৭৮৯.৭	৯৯৬৬	৪

জেলা	উপজেলা	অধিক উপযোগী	উপযোগী	মাবারি উপযোগী	কম উপযোগী	অনুপযোগী	মোট আয়তন	আলু জোন*
যশোহর	অভয়নগর	১৮৪.১	৮১৯৪.৬	১৩১৫.৩	-	৭০৬৯.৯	১৬৭৬৪	৪
খুলনা	দাকোপ	-	-	১১১৬.২	-	২১৪২৮.৮	২২৫৪৫	৪
খুলনা	ডুমুরিয়া	৭৭৫.০	৮৮৬৯.১	৪৮৪৭.৭	৩৬৪৮.৬	১৮৪২৫.৬	৩৬৫৬৬	৪
খুলনা	দিঘলিয়া (দৌলতপুর)	১৫৪৫.৭	৬৯৭.৩	৩৩৬.০	-	১৮২৩.০	৪৪০২	৪
খুলনা	কয়রা	-	-	৭৪.৩	১৬.৫	২১০৫৪.১	২১১৪৫	৪
খুলনা	পাইকগাছা	১৬৮৫.৫	৩২৪৫.২	৮৬৩.৭	-	২৬৩১৩.৬	৩২১০৮	৪
খুলনা	রূপসা	৬৮০.৪	১৪৬৭.০	১৩০৪.৭	৩৩০.৯	১৬৪৮.০	৫৪৩১	৪
খুলনা	তেরখাদা	১২৮৪.৫	১৪৫১.১	৭৬৩.৭	৭৬.৪	১২৪২১.৩	১৫৯৯৭	৪
নাড়াইল	কালিয়া	৮৭২.৮	২১৫৮.১	২৩০১.০	-	১৯৫৫৮.১	২৪৮৯০	৪
সাতক্ষীরা	আশাশুনি	-	৬৮৬৮.৯	৫৪৯৫.১	২৮১০.০	১৮৭৪৫.৯	৩৩৯২০	৪
সাতক্ষীরা	দেবহাটা	-	২৬২.৩	৪৬২৩.৬	১৮২৮.১	৭৮৬৯.৯	১৪৫৮৪	৪
সাতক্ষীরা	কালিগঞ্জ	-	৫৬.৪	৩৫০৫.৩	১০২১৬.৭	১২২০৩.৬	২৫৯৮২	৪
সাতক্ষীরা	শ্যামনগর	-	-	-	৮৯১.৪	৩৫৭৪৬.৬	৩৬৬৩৮	৪
কুড়িগ্রাম	চিলমারী	৪৫.৪	২৭২১.৩	৪১৭২.৭	-	৩৫০৩.৭	১০৪৪৩	৪
নওগাঁ	আত্রাই	৩৬২.৭	৩৩৮৭.৮	৪০৯৫.৪	৮১০২.৪	৮৩৭৬.৬	২৪৩২৫	৪
নাটোর	গুরুদাসপুর	১২১৮.৪	৬০৭৮.০	২৭৭৬.৯	-	৬২৯৭.৬	১৬৩৭১	৪
নাটোর	সিংড়া	২৯৬.০	১৬০৮৬.০	৭৩২৭.১	৬৫৩৫.২	১৭৪৮৫.৮	৪৭৭৩০	৪
নবাবগঞ্জ	ভোলাহাট	-	২২৪১.৯	১৭০১.০	৬৭৪৩.১	-	১০৬৮৬	৪
পাবনা	আটঘরিয়া	১৯২০.৮	৪৭৭০.২	২৭৭২.১	২৬৩১.৪	২৪৬৯.৫	১৪৫৬৪	৪
পাবনা	বেড়া	২০৪৮.৫	৪০৫৩.৯	৪৫৪২.৭	৪১৬৮.৯	২৪৮৭.০	১৭৩০১	৪
পাবনা	ভাংগুড়া	২৩৮.৮	৩৬৮০.১	২৪৯৪.৬	৩২৭৬.৭	৭৭৩.৯	১০৪৬৪	৪
পাবনা	চাটমোহর	৩৩৭৮.০	৭৩০২.১	৭৪৮৪.১	৬৬৩২.৩	৭৯৩.৫	২৫৫৯০	৪
পাবনা	ফরিদপুর	১৩৬.০	৫২১.২	৩২৪৭.৯	৬৫৭.১	৭৭৯৪.৯	১২৩৫৭	৪
পাবনা	সাঁথিয়া	৩৯১২.২	৫০৪৪.৩	৫৩২৯.৩	৮৬৭৯.৩	৫০৮২.৮	২৮০৪৮	৪
পাবনা	সুজানগর	৪৫৬৬.৪	৪৮৭৭.৩	৫০২২.৪	৬১৩৪.৬	৪১২৪.৩	২৪৭২৫	৪
রাজশাহী	বাগমারা	৪০৭.৭	৫০৮৯.৩	১২৮১৪.৬	৪৩০২.০	৫৮১৩.৩	২৮৪২৭	৪
সিরাজগঞ্জ	তাড়াশ	২৪.৪	৭৭৬৫.৬	৭৯৩৬.২	৪০৭৭.৮	৭০০২.১	২৬৮০৬	৪
হবিগঞ্জ	আজমিরীগঞ্জ	৫৬.৫	-	৩৬৮৫.৯	৯১.৮	১২১১৬.৮	১৫৯৫১	৪
হবিগঞ্জ	বাহুবল	৬৫৭৩.২	১৮৮১.৭	৬৮৩৯.৬	৪২০১.৭	২৮০৯.৭	২২৩০৬	৪
হবিগঞ্জ	বানিয়াচং	১৬.৪	৯৫৯.৪	৮৫২৮.০	৩২.৮	৩৩৭১৮.৪	৪৩২৫৫	৪
হবিগঞ্জ	চুনারুঘাট	১২০২৯.৪	১৬৯.৪	১০৭৭.৭	৫৩৬২.৯	৯৪৬৮.৬	২৮১০৮	৪
হবিগঞ্জ	হবিগঞ্জ সদর	৪৫৬৪.১	৩৭১৬.৮	৪৬৯৯.৯	-	৮৯৮৪.২	২১৯৬৫	৪
হবিগঞ্জ	লাখাই	৯২.৬	১২২৯.০	৪৬৬৩.৪	২৮৬.২	১০৮৪১.৯	১৭১১৩	৪
হবিগঞ্জ	নবীগঞ্জ	-	৮৩৩৩.২	১৩৪৮৩.৯	১৮২১.৯	১২৫৪৬.০	৩৬১৮৫	৪
মৌলভীবাজার	বড়লেখা	৭২৪৫.৫	১৩৮৬৯.৭	২১৮২.৯	-	১৫৯৯৩.৯	৩৯২৯২	৪
মৌলভীবাজার	কমলগঞ্জ	২৭.৭	১১৯৩০.০	৬৮১৪.০	-	১১৮০৮.৩	৩০৫৮০	৪
মৌলভীবাজার	রাজনগর	২৭৮২.৩	৫৮৩০.২	২৫৪৩.৩	-	১১৮৮৬.২	২৩০৪২	৪
মৌলভীবাজার	শ্রীমঙ্গল	৬৩২.৮	১২৭৯৯.৭	৩৮৬৮.৭	৮৪১.০	১৪৪৮৯.৮	৩২৬৩২	৪
সুনামগঞ্জ	ছাতক	২০২.৫	৯২৭৭.২	১৩৬৬২.৬	৩৫৮.৩	১১৫২৮.৩	৩৫০২৯	৪
সুনামগঞ্জ	দিরাই	-	৩১০৩.৩	৫৫৮৪.৪	-	২৮৫৯৩.৩	৩৭২৮১	৪
সুনামগঞ্জ	ধর্মপাশা	৮.৩	৪৭৩০.১	৭২৮১.৬	৪৫৮৯.৩	২২৬৬৪.৮	৩৯২৭৪	৪

জেলা	উপজেলা	অধিক উপযোগী	উপযোগী	মাঝারি উপযোগী	কম উপযোগী	অনুপযোগী	মোট আয়তন	আলু জোন*
সুনামগঞ্জ	দোয়ারাবাজার	৮২৯৪.৪	৪৭৫৫.৭	৮৪৪৯.৮	৩৪২৬.৫	৫২০৪.৫	৩০১৩১	৪
সুনামগঞ্জ	জগন্নাথপুর	-	৭০৪৫.৯	৮৮০৭.৩	-	১৬২৭৭.৮	৩২১৩১	৪
সুনামগঞ্জ	জামালগঞ্জ	-	২৯৯.০	৩৭৩৭.০	-	২৪৫০৯.০	২৮৫৪৫	৪
সুনামগঞ্জ	শাল্লা	১৭৯.৩	১৯৪.৮	২৭৫১.২	৭.৮	১৯১৬৪.৯	২২২৯৮	৪
সুনামগঞ্জ	সুনামগঞ্জ সদর	৪৪০.০	১৮৭৪.৯	২০১২৬.৮	১১২৮.৮	২৮৬৮৮.৪	৫২২৫৯	৪
সুনামগঞ্জ	তাহিরপুর	৫৪৮.৮	৪৫৬৫.৭	৪৪৪১.৩	৩০১৪.৬	১০১০৪.৬	২২৬৭৫	৪
সিলেট	বালাগঞ্জ	৩৮৪.১	৯৯২৮.৭	৬২৪৭.১	-	১৪৪৫৮.২	৩১০১৮	৪
সিলেট	বিয়ানীবাজার	৪৬১.৪	৮৮০০.০	৩৪২৩.৭	-	৫৩৬২.৯	১৮০৪৮	৪
সিলেট	কোম্পানীগঞ্জ	১১৯২.০	৫৮৬১.৫	১৯২৪.৭	-	১৯৫৮৫.৮	২৮৫৬৪	৪
সিলেট	ফেঞ্চুগঞ্জ	২৫৮.৬	২৯৭৮.৩	৮০৭.৩	-	৪৫৯২.৮	৮৬৩৭	৪
সিলেট	গোয়াইনঘাট	৯৪১৬.১	৬৯৪৪.৮	২৫৯০.৪	-	২৫৬২০.৭	৪৪৫৭২	৪
সিলেট	জৈন্তাপুর	৩৩০৯.২	৪৯৮৮.৫	৮৮৯.০	-	৭৮৫৩.২	১৭০৪০	৪
সিলেট	কানাইঘাট	১২৫৫.৯	১২৩৪৫.৬	১৮৩৬.১	-	১৪৪৭৫.৫	২৯৯১৩	৪
সিলেট	জকিগঞ্জ	২১৭.৭	৯২০১.০	২১৪৯.২	-	৭৭১২.০	১৯২৮০	৪
							৩৫২৪৫০৬	১৬৬

\* ১ = উপযোগী জোন, ২ = মাঝারি উপযোগী জোন, ৩ = কম উপযোগী জোন, ৪ = অনুপযোগী জোন

সারনী - ১৩ : মসুর ডাল উৎপাদন উপযোগী এলাকা (হেক্টর)

জেলা	উপজেলা	অধিক উপযোগী	উপযোগী	মাবারি উপযোগী	কম উপযোগী	অনুপযোগী	মোট আয়তন	মসুর জোন*
		-	৭১৮৬.৫	১৫.৫	-	-	৭২০২	১
বরগুনা	বামনা	-	৭১৮৬.৫	১৫.৫	-	-	৭২০২	১
বরগুনা	বেতাগী	-	৮২২৮.৯	২৮৮.৬	-	২৭৭৩.৫	১১২৯১	১
বরিশাল	বাবুগঞ্জ	৯৮০৫.৫	১০১৯.৫	-	-	-	১০৮২৫	১
বরিশাল	বাকেরগঞ্জ	১৩৯৭.৫	২৪০৬৬.৩	২৮৮৭.০	-	৩২৮০.৩	৩১৬৩১	১
বরিশাল	গৌরনদী	৭৩৮৭.৭	-	৮৮৯.৭	১৩.২	২১৮১.৪	১০৪৭২	১
বরিশাল	হিজলা	১৭৫১৩.২	-	-	-	২১৪০.৮	১৯৬৫৪	১
বরিশাল	বরিশাল সদর	১৩১০৬.৮	৬০২৮.১	-	-	৮৬.১	১৯২২১	১
বরিশাল	মেহেন্দিগঞ্জ	২৪৬৩৮.০	-	-	-	৯৭১.০	২৫৬০৯	১
বরিশাল	মুলাদী	১৮৩০০.৪	-	৩৪৭.৭	৬৩.২	৭৩.৭	১৮৭৮৫	১
ভোলা	তজুমদ্দিন	৭৬৫৮.৭	-	৩১.৯	-	২৪৯৪.৪	১০১৮৫	১
ঝালকাঠি	ঝালকাঠি সদর	২৩৪৮.০	৯৮০২.৪	-	-	৩৫৮৬.৬	১৫৭৩৭	১
ঝালকাঠি	নলছিটি	৬৮০.৯	১৪৫৭৬.১	-	-	-	১৫২৫৭	১
ঝালকাঠি	রাজাপুর	১৫৩২.৭	৮৬২৪.০	-	-	২২৮১.৪	১২৪৩৮	১
পটুয়াখালী	বাউফল	১০০৫.১	৩২৫৯১.৮	১৩৮৮.৮	-	১০৮৭.৩	৩৬০৭৩	১
পটুয়াখালী	পটুয়াখালী সদর	-	২১৫৫০.০	৭৫৮৩.৩	-	১০৭৬.৭	৩০২১০	১
চট্টগ্রাম	বোয়ালখালী	৪৭৩২.২	২০৮১.৯	-	-	১৭৮.৮	৬৯৯৩	১
ফেনী	ছাগলনাইয়া	৪৬৫৩.১	৫৬৯৩.৯	-	৮৯.১	১৫৭.৯	১০৫৯৪	১
ফেনী	পরশুরাম	৭৯০৬.২	৯০২২.৮	-	-	-	১৬৯২৯	১
ফরিদপুর	চর ভদ্রাসন	৭০০০.৩	-	৯৫৮.৭	-	-	৭৯৫৯	১
ফরিদপুর	ফরিদপুর সদর	২৫৮৩৮.৯	২৫৬৩.৮	৩৬৮.৬	২১৭০.০	১৯২.৭	৩১১৩৪	১
ফরিদপুর	মধুখালী	১৩৪৯৬.৬	১৭৮.০	৭.৭	২৫২২.৯	১৫৭৮.৭	১৭৭৮৪	১
ফরিদপুর	সদরপুর	১৫৯২২.৮	১৭৫.৮	৪১৪৩.১	৯০৯.৭	১৩৭.৬	২১২৮৯	১
জামালপুর	বকসীগঞ্জ	১২৯৬৫.০	২০৯৩.২	১৬৯৪.২	-	১৬৬১.৫	১৮৪১৪	১
জামালপুর	সরিষাবাড়ী	১২৯৩৪.৮	২৭৯৭.৪	৩২১১.৮	৫১৮.০	২০৯৬.০	২১৫৫৮	১
ময়মনসিংহ	গৌরীপুর	১১৫৮৫.৩	৬৬৩৩.৬	১০৩.৪	২৭৪৩.৭	১৮৫১.০	২২৯১৭	১
ময়মনসিংহ	হালুয়াঘাট	১০৫৬৫.৭	১২৭৭৫.৫	৯১৭.৫	-	৬৭৭৭.৪	৩১০৩৬	১
ময়মনসিংহ	ঈশ্বরগঞ্জ	১৮৫৫১.৫	২৮৮১.৮	৪২৫.১	১১২৩.৯	১২২৪.৮	২৪২০৭	১
ময়মনসিংহ	ময়মনসিংহ সদর	১৫২৪১.৫	৯৫৭৩.১	২৩৭২.১	৪৬৯.৮	২৫৯৫.৪	৩০২৫২	১
নেত্রকোনা	পূর্বধলা	১২৭৪৭.৩	৬৫৭৫.৯	১২৮.৪	২৯৬০.৫	২৬০০.৮	২৫০১৩	১
রাজবাড়ী	গোয়ালন্দ	৯১২৯.১	-	১০৫৩.০	১৭.৮	-	১০২০০	১
রাজবাড়ী	পাংশা	২৬০২১.৯	১৯২৬.২	৫১২.২	৪০৮৩.৩	৭২১.৪	৩৩২৬৫	১
রাজবাড়ী	রাজবাড়ী সদর	১৬৫১৩.১	১৪৫৭.৭	৯৪.০	৩৪২৪.৯	৭৬০.২	২২২৫০	১
শেরপুর	শেরপুর সদর	১৯৭৭৩.৫	৭২৫৬.০	১০৬৬.০	-	৪৭২৮.৪	৩২৮২৪	১
চুয়াডাঙ্গা	আলমডাঙ্গা	২১৩৩১.৭	৪২৮৯.৬	৫০.৯	-	১৯৫৫.৮	২৭৬২৮	১
চুয়াডাঙ্গা	চুয়াডাঙ্গা সদর	১৩৯৪৩.৭	৭১৫৪.১	-	-	২০৩০.২	২৩১২৮	১
চুয়াডাঙ্গা	দামুড়হুদা	১৩৪১৬.৫	৮৭৮৬.৮	-	-	৩৭৮০.৭	২৫৯৮৪	১
চুয়াডাঙ্গা	জীবননগর	১১০৮২.০	২৬৫৬.১	-	-	২১৬০.৯	১৫৮৯৯	১
যশোর	বাঘেরপাড়া	১৩৫৯০.৩	২২৭৯.৬	-	-	৩০০৪.১	১৮৮৭৪	১
যশোর	চৌগাছা	১৩৬৮২.৮	৫৫১৭.৩	-	-	৩৩৮৩.৯	২২৫৮৪	১

জেলা	উপজেলা	অধিক উপযোগী	উপযোগী	মানবারি উপযোগী	কম উপযোগী	অনুপযোগী	মোট আয়তন	মসুর জোন*
যশোহর	ঝিকরগাছা	১৯৬৫৭.৫	১৯৫৮.৫	-	২৫৯.২	২৫০৫.৮	২৪৩৮১	১
যশোহর	কেশবপুর	৭৯৪৫.৮	৫৯৪৩.৩	৮৯৮.৬	১৪৭.৬	৩৮৬৩.৮	১৮৭৯৯	১
যশোহর	যশোহর সদর	২৪৬৩৫.১	৩১৫৪.৮	-	-	৩৭৭২.১	৩১৫৬২	১
যশোহর	মনিরামপুর	২০৭২৯.৫	৪২৩২.২	১২৮.০	-	৭৪০৬.৩	৩২৪৯৬	১
যশোহর	শার্শা	১৭৪৩০.৭	৩৯২০.৪	-	-	৬৫৪৭.৯	২৭৮৯৯	১
ঝিনাইদহ	হরিণাকুন্ডু	১৪২৪১.২	৩৫৯৮.২	-	-	৫০.৬	১৭৮৯০	১
ঝিনাইদহ	ঝিনাইদহ সদর	২৬০৩৩.৮	৪৪৭২.৪	-	-	৫৫৪৯.৮	৩৬০৫৬	১
ঝিনাইদহ	কালিগঞ্জ	১৯৩৭০.৪	৩৮২৭.৪	-	-	২২৬০.৩	২৫৪৫৮	১
ঝিনাইদহ	কোটচাঁদপুর	৮৮৩২.৫	১৯০২.৩	-	-	১১৫৬.২	১১৮৯১	১
ঝিনাইদহ	মহেশপুর	১৯১৬৩.৫	৭৫৯২.২	-	-	৭১৭৮.৩	৩৩৯৩৪	১
ঝিনাইদহ	শৈলকুপা	২০৫৯২.২	৫২২০.০	-	৯০০.৮	৩৩৫২.০	৩০০৬৫	১
খুলনা	খুলনা মেট্রো	৪০০.০	১৬৮০.০	৪০.০	-	-	২১২০	১
কুষ্টিয়া	ভেড়ামারা	৮৮১৫.০	৭২.১	৯১১.০	-	২৩৫.৯	১০০৩৪	১
কুষ্টিয়া	দৌলতপুর	২১১১১.২	৪০০১.৫	৪২৮৪.৩	-	২৪৫৬.১	৩১৮৫৩	১
কুষ্টিয়া	কুমারখালী	১১৮৩৬.৬	-	২২৫১.৬	১২২৬.৭	১১৮৪.২	১৬৪৯৯	১
কুষ্টিয়া	মিরপুর	১৬০২০.৭	৫৮১২.৪	৬০১.৮	-	৩৭৫০.১	২৬১৮৫	১
মাগুড়া	মাগুড়া সদর	১৯৬৯১.৪	৪৬৫১.৩	৬১৪.২	১৩৪.৮	৭৪০০.২	৩২৪৯২	১
মাগুড়া	শালিখা	১৩৬৫২.০	৭১০.২	-	-	৪৪৩৪.৮	১৮৭৯৭	১
মাগুড়া	শ্রীপুর	৮৭০৩.৭	১৮১৩.৬	৩০২.৩	৬০৪.৫	২১৬৩.৯	১৩৫৮৮	১
মেহেরপুর	গাংনী	১৭৯০০.২	৭২৪৯.৬	১২২.০	-	৩৮২৪.১	২৯০৯৬	১
মেহেরপুর	মেহেরপুর সদর	১৭৩৪০.৪	৮৮৮০.১	-	-	৪২৬২.৫	৩০৪৮৩	১
সাতক্ষীরা	কলারোয়া	১৫৮৬৮.০	৫৩.২	৮৯৮.৬	৫৯.৯	১৩.৩	১৬৮৯৩	১
দিনাজপুর	খানসামা	-	১২০০০.৮	৩২৮.১	৪৮৮.৫	১৯৪৬.৭	১৪৭৬৪	১
নওগাঁ	ধামইরহাট	-	২১৪০০.৭	৪৪৬৭.৩	১৭০.৯	৭১৬.১	২৬৭৫৫	১
নওগাঁ	মহাদেবপুর	১৬০৩৬.৬	১৬৯০৪.৮	৯৬৪.৬	২৯৭.৪	৫৩৮.৬	৩৪৭৪২	১
নওগাঁ	নিয়ামতপুর	৫৬১২.৫	৩২২৫৬.৪	৭.৮	১৫.৭	৮৪৬.৬	৩৮৭৩৯	১
নওগাঁ	পত্নীতলা	-	২৮৬৬৬.৪	৩৩৫.৬	-	৩৭৭৯.০	৩২৭৮১	১
নওগাঁ	পোরশা	-	১৮৯০৮.৭	১৬.৪	১১৫.১	৩৬১০.৭	২২৬৫১	১
নাটোর	বাগাতিপাড়া	১১১৭৯.৯	-	২৯১.১	-	-	১১৪৭১	১
নাটোর	লালপুর	২১৮০৫.১	-	২১৯৮.৪	১১৮৮.৬	৮০৯.৯	২৬০০২	১
নবাবগঞ্জ	নাচোল	-	২৪০০০.৭	৮৩০.৭	১২৬৬.৭	৩২.৯	২৬১৩১	১
পাবনা	ঈশ্বরদী	১৫৮৭৪.৫	১৯৭.০	২৪৯০.৯	৮৩৭.৪	৪২২.২	১৯৮২২	১
পাবনা	পাবনা সদর	২৩৯৮৮.৩	৭২৯.৫	৩৬৪৭.৩	৩৩১১.৯	২০২৯.১	৩৩৭০৬	১
পঞ্চগড়	আটোয়ারী	-	১৪৮৯৪.০	৪৫৪২.৩	-	৭২২.৬	২০১৫৯	১
পঞ্চগড়	বোদা	-	২০৩৫৩.৯	৩০২০.২	-	৩০৯৮.৯	২৬৪৭৩	১
পঞ্চগড়	পঞ্চগড় সদর	-	২৩৬১৬.২	৫৯৬৪.১	-	১৪৬৭.৭	৩১০৪৮	১
রাজশাহী	বাঘা	১০৪৫৪.১	-	১৭৮৪.২	৬.৬	৮৫৯.১	১৩১০৪	১
রাজশাহী	চারঘাট	১২৩৯০.৭	-	১৮৪.৯	-	১১৮.৪	১২৬৯৪	১
রাজশাহী	দুর্গাপুর	৮৫৩০.৪	৪১১৯.৭	১৪১.৮	২৪১৮.১	১০০০.১	১৬২১০	১
রাজশাহী	গোদাগাড়ী	৬১১৫.০	২৯৭৮৬.৭	২৮০৩.৫	৩০৪৮.৮	৪৭৩.১	৪২২২৭	১
রাজশাহী	পবা	১৩৯১৫.৫	২৯০৮.৩	৩৭২.৫	১৭৩৫.৫	৮০৮.৩	১৯৭৪০	১

জেলা	উপজেলা	অধিক উপযোগী	উপযোগী	মাঝারি উপযোগী	কম উপযোগী	অনুপযোগী	মোট আয়তন	মসুর জোন*
রাজশাহী	পুঠিয়া	১১৪৭১.৫	২৫৬৭.৬	৬৭.৬	১১৫৬.২	৬৫৩.২	১৫৯১৬	১
রাজশাহী	ভানোর	৮২৪৪.৯	১৫৮৪৮.৪	-	৬৩৩.৬	১২২৮.১	২৫৯৫৫	১
ঠাকুরগাঁও	বালিয়াডাংগী	-	২০৭৫২.৯	৪৮১২.১	-	-	২৫৫৬৫	১
ঠাকুরগাঁও	ঠাকুরগাঁও সদর	-	৪২৫১১.৪	১২০৯৮.৪	-	৫৬৭৩.২	৬০২৮৩	১
							১৯০৮৭১৪	৮৪
পিরোজপুর	মঠবাড়ীয়া	৩৩.৬	২৪৩৯.২	১৮০৪৮.৯	-	২৩৬৫.৩	২২৮৮৭	২
চাঁদপুর	হাইমচর	২৪৩৮.৪	-	৩৬৩৯.৭	-	৫২০.০	৬৫৯৮	২
জামালপুর	দেওয়ানগঞ্জ	১২৭৮৬.৮	১৩০৯.২	৬৬৫৮.৬	৩৮৩.৭	১৫৬৮.৭	২২৭০৭	২
জামালপুর	ইসলামপুর	১১১৬৫.৪	৩৫৭০.৫	৯১৮০.১	৩৭৭.১	২১৯৩.১	২৬৪৮৬	২
জামালপুর	মাদারগঞ্জ	১৩৯৪৪.৮	১৭৫.০	৬৩৬৮.৮	৬১.২	১৬২৭.২	২২১৭৭	২
জামালপুর	মেলান্দহ	৫১৭৪.১	৮৯৯৬.১	২১০২.৫	৯৯২.৬	৩২৮২.৭	২০৫৪৮	২
কিশোরগঞ্জ	ভৈরব	১৭২০.৩	-	৩৮৪০.৩	-	১৭৪৭.৪	৭৩০৮	২
মাদারীপুর	শিবচর	১১৩১৩.৮	৫৯.২	৯৮৩৩.৯	২৫৯.০	৭৯৯.১	২২২৬৫	২
মানিকগঞ্জ	শিবালয়	২৫৫০.৪	৬.৬	৮৭৭৩.৮	৩৪৫.৪	১৪৮৭.৮	১৩১৬৪	২
শরীয়তপুর	জানজিরা	৯৮০৪.৬	-	৬১৮২.৬	৭.২	১০২৫.৬	১৭০২০	২
শেরপুর	বিনাইগাতী	১২২.৭	১০১৫৬.১	৫১৪৩.৮	-	৩৮৯৯.৫	১৯৩২২	২
টাঙ্গাইল	ভূঞাপুর	১০৪১২.৯	৪২০.৯	৩৮৫০.৫	৩৪.৫	২২০৮.২	১৬৯২৭	২
টাঙ্গাইল	নাগরপুর	৮৫৪২.৫	৩০৮৮.৩	৫০৯২.৯	২৯৭.৫	২৪৩৬.৭	১৯৪৫৮	২
টাঙ্গাইল	টাঙ্গাইল সদর	১২২৫১.০	১০৪২.৫	৪৭২১.৯	-	৫০২১.৭	২৩০৩৭	২
বাগেরহাট	ফকিরহাট	-	৫২১৩.৩	২৪৭০.৩	৪০৬.২	১৯৮৬.৩	১০০৭৬	২
বাগেরহাট	কচুয়া	-	১৬৫৭.৬	৬৩৫১.৮	১৮৫.৮	৩৩৫.৮	৮৫৩১	২
নড়াইল	লোহাগড়া	১২১০৭.৯	১৪.৭	৫৫৭৯.৮	১০২১.৯	৩৯৪৭.৮	২২৬৭২	২
সাতক্ষীরা	সাতক্ষীরা সদর	১৩৩২২.৪	৪৯৯৯.৫	৫৪৪৬.৮	১৪৭০.০	১৮৩৯.৩	২৭০৭৮	২
সাতক্ষীরা	তালা	১৫৪৪২.৮	৪৩৮৩.৪	৪৪৮৮.০	-	২৪৪১.৯	২৬৭৫৬	২
বগুড়া	দুপচাঁচিয়া	১৩৯৫.০	২১১২.২	৯৪৪৯.৭	১২২১.৬	১৬৫.৫	১৪৩৪৪	২
বগুড়া	কাহালু	৭৮২২.২	৫০৯০.০	৮৩৬৩.৯	-	৩৯.৮	২১৩১৬	২
বগুড়া	নন্দীগ্রাম	-	৫৯৯১.৬	১৪৯৫০.৯	-	৩৩০৫.৪	২৪২৪৮	২
দিনাজপুর	ফুলবাড়ী	-	২৫১৯.৮	১৩২৫৩.২	-	৪৯৩২.১	২০৭০৫	২
দিনাজপুর	হাকিমপুর	-	-	৬৯৯০.৪	-	১৯৬৭.৬	৮৯৫৮	২
জয়পুরহাট	জয়পুরহাট সদর	-	৫৭২৬.৫	১১৫৮৭.৫	২৩১৭.৫	১০৯১.৫	২০৭২৩	২
জয়পুরহাট	কালাই	-	১৪৬২.০	১০৯১৯.৯	১৮১৩.২	৪৯.০	১৪২৪৪	২
জয়পুরহাট	পাঁচবিবি	-	৮৩৮.৩	২৩৪৮২.৪	১২৪.৯	১৭০৩.৪	২৬১৪৯	২
কুড়িগ্রাম	ভুরুঙ্গামারী	-	১০৪৯৬.৯	৪০৭৪.৯	৫৭৯.৩	৪৮৪৩.৯	১৯৯৯৫	২
নওগাঁ	বদলগাছি	১২৪৮.৩	৭৭৩২.৫	৭০৬৯.১	১২৫৫.৫	২৪২.৫	১৭৫৪৮	২
নওগাঁ	মান্দা	১৩৯১২.৪	৭৬৮৫.৬	৬৮৯৪.৮	১০৯৭.৯	৫০৪৪.৪	৩৪৬৩৫	২
নাটোর	বড়াইগ্রাম	১৫৩৭৪.৭	-	৪১২৯.৯	-	৫৫৪৮.৩	২৫০৫৩	২
পঞ্চগড়	তেতুলিয়া	-	৫৫৭৩.০	১১০৮১.২	-	১০১.৮	১৬৭৫৬	২
ঠাকুরগাঁও	রাণীশংকাইল	-	৮১০৯.১	১৭৪৫০.৮	-	১৭৯২.১	২৭৩৫২	২
							৬৪৭০৪৩	৩৩
পটুয়াখালী	দশমিনা	৩৬৭.৭	১১৩২১.৮	৩৬৭.৭	৫৮১.৫	৪২২৪.৩	১৬৮৬৩	৩
পটুয়াখালী	মির্জাগঞ্জ	-	৫৮৬২.৫	২৪৪৫.০	-	৩৬৯১.৫	১১৯৯৯	৩

জেলা	উপজেলা	অধিক উপযোগী	উপযোগী	মাঝারি উপযোগী	কম উপযোগী	অনুপযোগী	মোট আয়তন	মসুর জোন*
পিরোজপুর	ভান্ডারিয়া	৮৫.৭	৬৬১৪.৭	১২২১.৫	-	২৪৯৩.০	১০৪১৫	৩
চট্টগ্রাম	আনোয়ারা	৭০৯.৭	৬১৪৭.০	৬৪.৫	১১৩৭.৯	১৪০১.৮	৯৪৬১	৩
চট্টগ্রাম	পটিয়া	৩২৬৮.৪	৪৩১৭.৫	৮৫.৬	১৭৮.৪	৪১৩৯.১	১১৯৮৯	৩
চট্টগ্রাম	রাউজান	৩৮১৫.৫	৫০২৫.৯	১৩৩৮.৮	১৫১৭.৩	২১৮৬.৬	১৩৮৮৪	৩
চট্টগ্রাম	সীতাকুণ্ড	১৯০৩.৮	৩২০৬.৬	২২৫.৯	১৬৯.৪	৩৭৭১.৩	৯২৭৭	৩
কুমিল্লা	কুমিলা সদর	১৬৯০.৬	১০৯৫০.৭	২৩.১	৮৮৩.৭	৭০২৩.৮	২০৫৭২	৩
ফেনী	দাগনভূঞা	৬৭৬৩.১	-	২৩৫.৪	-	৫৩৬৬.৫	১২৩৬৫	৩
ঢাকা	ধামরাই	৬৪২৩.৩	৯২০৬.০	৯৬.২	৩৯৮৫.৫	৬৬৭১.৯	২৬৩৮৩	৩
ঢাকা	দোহার	৫১০৫.৬	১৫৭.১	১৬৮৮.৮	২১২.১	১৭০৪.৫	৮৮৬৮	৩
ফরিদপুর	বোয়ালমারী	১৪৩৪৯.২	১৮৯১.৯	১৬৩.২	৫৩৭৯.৪	১০০৩.৪	২২৭৮৭	৩
মানিকগঞ্জ	দৌলতপুর	৯২৬৫.৭	১১৩৭.৬	১৭০২.০	২৩১৮.৬	৩০৪৮.০	১৭৪৭২	৩
মানিকগঞ্জ	মানিকগঞ্জ সদর	৮০০৮.৭	৪০৫০.১	১২৬৪.১	১৮১৩.০	২৭৬১.১	১৭৮৯৭	৩
মানিকগঞ্জ	সাঁটুরিয়া	৬৯০৭.৬	১৯২৮.৪	৭১৯.৫	৯০৬.৬	১০৬৪.৯	১১৫২৭	৩
মানিকগঞ্জ	সিংগাইর	৬৩৬২.৫	৪৬২৫.২	-	২৮৮০.৬	৩৪৯৬.৮	১৭৩৬৫	৩
মুন্সীগঞ্জ	মুন্সীগঞ্জ সদর	৫৩৭৭.৮	১২২৭.০	৯৮২.৮	৭৩৮.৬	১৮৬১.৮	১০১৮৮	৩
ময়মনসিংহ	ধোবাউড়া	৭৮৬৩.১	৯১৪০.৫	-	৭.৯	৫৯৯৮.৫	২৩০১০	৩
ময়মনসিংহ	মুন্সীগঞ্জ	৭৩৮২.৫	৯৭৬৭.৩	১২৬৬.০	১৭১৫.০	৫১৩০.২	২৫২৬১	৩
ময়মনসিংহ	নান্দাইল	১৩০৩৫.৪	৭৫২৫.১	৫৪১.৯	২৪১৯.৩	৩৬২৫.২	২৭১৪৭	৩
ময়মনসিংহ	ফুলপুর	২৬৯৪১.০	৭২০১.৩	১৭২৯.২	৭৪৫০.৪	৩৫০১.১	৪৬৮২৩	৩
ময়মনসিংহ	ত্রিশাল	৬৫১৪.৭	১০৭৯১.৮	২০৫.৫	৫৭৩০.৮	৪৯০১.২	২৮১৪৪	৩
নেত্রকোনা	দুর্গাপুর	৫৩৩৮.৫	১০০২৮.০	-	-	৮৮৪৩.৫	২৪২১০	৩
নেত্রকোনা	কেদুয়া	৭২২৫.২	৭৬৭৩.৫	৭৭১.৩	২৭৯৫.২	৬০৮৪.৮	২৪৫৫০	৩
নেত্রকোনা	নেত্রকোনা সদর	৮৯৬৫.৯	৮৯৮৯.০	-	২৯৭৩.২	৫৬৫৩.৮	২৬৫৮২	৩
রাজবাড়ী	বালিয়াকান্দি	৯৬৩০.৮	২১৪৪.৮	-	৪৪৬৮.৩	২৩৪৪.১	১৮৫৮৮	৩
শরীয়তপুর	ভেদরগঞ্জ	৩৮৪২.৪	-	৮২২৯.৫	-	৫১৬৬.১	১৭২৩৮	৩
শরীয়তপুর	গোসাইরহাট	৫৬৫১.৬	-	২৯৭০.৬	১৭৯০.৯	৩১১০.০	১৩৫২৩	৩
শেরপুর	নকলা	৪৮০৯.৭	৫২৪১.৩	৩০০.৬	-	৫০৭৯.৪	১৫৪৩১	৩
শেরপুর	শ্রীবর্দী	৭৭৮৪.৯	৫১৩৪.৯	৩০১৩.২	-	৬৬৮৬.৯	২২৬২০	৩
বাগেরহাট	বাগেরহাট সদর	-	৫৭০৫.৮	৬৪৮৭.৪	২৯০৪.০	২৩২০.৮	১৭৪১৮	৩
খুলনা	বাটিয়াঘাটা	৮১.৫	২৯৩২.৫	৯০৮৬.২	২৮৬৫.৮	২৯২৫.১	১৭৮৯১	৩
খুলনা	দিঘলিয়া (দৌলতপুর)	১৯৮২.৬	৫৬২.৯	৩৩.৬	-	১৮২৩.০	৪৪০২	৩
খুলনা	ফুলতলা	২২৬৮.৪	১২০২.৯	১৪৪.৪	-	১১৮২.৩	৪৭৯৮	৩
কুষ্টিয়া	খোকসা	৫১০০.৬	-	৬২৪.৭	১২২০.০	৫৮০.৬	৭৫২৬	৩
কুষ্টিয়া	কুষ্টিয়া সদর	১২২৮২.১	৪৪১১.৩	৬১১.৩	১২৫.০	৫৮৬৩.২	২৩২৯৩	৩
মাগুড়া	মোহাম্মদপুর	৯২৯২.৯	-	১২৪৮.৮	৬০৮২.৬	১১৬০.৭	১৭৭৮৫	৩
দিনাজপুর	বীরগঞ্জ	-	২৩৪৩৩.৯	৫৩৮৬.৬	৫৬৭.০	৭৩০৬.৪	৩৬৬৯৪	৩
দিনাজপুর	বোচাগঞ্জ	-	১২১৫৮.৮	১৯৫২.৭	৭.৯	৫৭৩১.৬	১৯৮৫১	৩
দিনাজপুর	চিরির বন্দর	-	১৫০৯২.০	২০১৩.৮	৭৮.৪	১০৪২১.৮	২৭৬০৬	৩
দিনাজপুর	কাহারোল	-	৯৯৬৮.৩	১৮২২.১	১২৯.১	৫৭০১.৬	১৭৬২১	৩
দিনাজপুর	দিনাজপুর সদর	-	১৬১১৭.২	৬৫২.৫	১৬৩.১	১২৩৪২.৩	২৯২৭৫	৩
কুড়িগ্রাম	রাজিবপুর (ধুসমাড়া)	১৫২১.১	৪০৭৭.৭	১৬৯৩.৭	১৫৩.৪	১৭৩২.১	৯১৭৮	৩

জেলা	উপজেলা	অধিক উপযোগী	উপযোগী	মাবারি উপযোগী	কম উপযোগী	অনুপযোগী	মোট আয়তন	মসুর জোন*
লালমনিরহাট	হাতীবান্দা	-	১১১২৭.৭	৩১৪৯.৫	৭৯.৩	৫৭৯৪.৫	২০১৫১	৩
লালমনিরহাট	কালীগঞ্জ	-	১২০৯৫.৭	২৮৭.৪	৩৫.৯	৮৮২৭.১	২১২৪৬	৩
নওগাঁ	রানীনগর	৪৯৯.১	১২৭৮৭.২	৫৭৪.৭	২৬৮৪.৫	৫৪২৯.৫	২১৯৭৫	৩
নওগাঁ	সাপাহার	-	১৩৬৮৭.৭	১৭১.৬	-	৭৭৪০.৬	২১৬০০	৩
নাটোর	নাটোর সদর	১৭৫২৫.৩	৪৩৭.৯	১৫৭৩.৬	২৯৩৯.৪	৯৪৫৬.৭	৩১৯৩৩	৩
নবাবগঞ্জ	গোমস্তাপুর	-	১৮৬১৪.৮	২৭৪২.৪	২০৩৩.৬	৪১৪৩.২	২৭৫৩৪	৩
নবাবগঞ্জ	নবাবগঞ্জ সদর	২৮.৪	২০৫৬৮.৪	৬৩৮.৩	৯৩১৯.৬	৩০০৭.২	৩৩৫৬২	৩
নবাবগঞ্জ	শিবগঞ্জ	-	৩১৩৮২.২	৪২৬৮.৮	৭৬৫৯.০	১৫৭৪.৯	৪৪৮৮৫	৩
পঞ্চগড়	দেবিগঞ্জ	-	১১৫৯৩.৭	৬৬১৩.৭	৩৬.০	৫৮০৭.৬	২৪০৫১	৩
রাজশাহী	মোহনপুর	৫৭৪০.৯	৩০০৫.৪	-	৭৫৮.৬	৩৬৪০.০	১৩১৪৫	৩
রংপুর	গংগাচরা	-	১১১৫৭.১	-	-	৬৭৮৩.৯	১৭৯৪১	৩
ঠাকুরগাঁও	পীরগঞ্জ	-	৯৬১৭.০	১১৮৯৫.৭	২২.৫	৯১১৪.৮	৩০৬৫০	৩
হবিগঞ্জ	বাহুবল	৮.৬	৭১৪০.৩	৭৪৭৫.৪	৪৮৭১.৯	২৮০৯.৭	২২৩০৬	৩
হবিগঞ্জ	চুনারুঘাট	-	১২০৪৪.৮	৬৩৬৮.৮	৭১.৮	৯৬২২.৫	২৮১০৮	৩
মৌলভীবাজার	কুলাউড়া	-	২২৯৫১.৯	৬২৩৯.৫	১৮৫৫.০	১২৬৫৩.৫	৪৩৭০০	৩
সিলেট	বিশ্বনাথ	৪১২.৫	১০০১৫.৩	-	৪২৪০.৬	২০৯৮.৬	১৬৭৬৭	৩
							১২১৫৩৩১	৫৯
বরগুনা	আমতলী	-	৪০.৫	১৩১৫৮.৬	১৩৯৬১.২	১৭০০৯.৭	৪৪১৭০	৪
বরগুনা	বরগুনা সদর	-	২০০.৮	১০৮৯১.৫	১০২৭৩.০	৩৯১১.৬	২৫২৭৭	৪
বরগুনা	পাথরঘাটা	-	১১৪৫.৫	৫৯১১.৪	১০৬৬৮.৫	১৮৯৭.৬	১৯৬২৩	৪
বরিশাল	আইগেলঝাড়া	১২১৬.৪	-	৩১৩৪.৩	-	৮৫২২.৩	১২৮৭৩	৪
বরিশাল	বানারী পাড়া	২০১০.৩	৭৭২.১	১৯৬.৭	-	৭১৩৮.০	১০১১৭	৪
বরিশাল	উজিরপুর	৩৩৫৪.৪	১০০৪.৯	৪০২৬.৭	-	১১১৪৬.০	১৯৫৩২	৪
ভোলা	ভোলা সদর	১১৫১৫.৯	-	১৪.৭	-	১১৯৪২.৪	২৩৪৭৩	৪
ভোলা	বোরহানউদ্দিন	৩০৪৬.৩	-	১৬৩৪.৬	-	১৩৯৫৫.০	১৮৬৩৬	৪
ভোলা	চরফ্যাশন	৬৭৬.৭	-	১২৪০০.৯	১৪৬৭.৭	৩০১৩৬.৬	৪৪৬৮২	৪
ভোলা	দৌলতখান	৩৩৫৫.৯	-	৬১৬.১	১৫০.০	৪২৮০.০	৮৪০২	৪
ভোলা	লালমোহন	১০৩২২.৪	-	৪৩৬.০	-	১০৮০০.৬	২১৫৫৯	৪
ভোলা	মনপুরা	-	-	১৩৫.৫	৬৯২৮.৩	৮৩৩৪.২	১৫৩৯৮	৪
ঝালকাঠি	কাঠালিয়া	-	৪৯৩৫.৫	-	-	৭০০৪.৫	১১৯৪০	৪
পটুয়াখালী	গলাচিপা	-	২২০৬০.৭	৪৮৭৬.৪	৫১১৯.৭	২৭৬৯৫.২	৫৯৭৫২	৪
পটুয়াখালী	কলাপাড়া	-	-	-	১৫৩৯৫.৮	১৯৮৭০.২	৩৫২৬৬	৪
পিরোজপুর	কাউখালী	৬৬৮.৪	১২.৫	-	-	৪১৩৫.১	৪৮১৬	৪
পিরোজপুর	নাজিরপুর	১৮৬৫.৬	৮৯০.৪	৪৯.৫	-	১৩৮৬৪.৬	১৬৬৭০	৪
পিরোজপুর	পিরোজপুর	২৮৬৬.২	২০৩১.৭	২৮৯৩.৪	-	১২৫০৭.৭	২০২৯৯	৪
পিরোজপুর	নেছারাবাদ (স্বরূপকাঠী)	৪৮.৯	৬৩০.১	-	-	১০৮৭৬.০	১১৫৫৫	৪
বান্দরবান	আলিকদম	২৮৭.০	-	-	-	২৩১৭৭.০	২৩৪৬৪	৪
বান্দরবান	বান্দরবান সদর	১০১.৮	-	-	-	১৫২৪৪.২	১৫৩৪৬	৪
বান্দরবান	লামা	৫৪৩.১	৬৪.১	-	-	১৫৮৫৬.৮	১৬৪৬৪	৪
বান্দরবান	নাইখনছড়ি	১৩৯.৪	১৪.৩	৪.৮	-	৮০৯২.৫	৮২৫১	৪



জেলা	উপজেলা	অধিক উপযোগী	উপযোগী	মাঝারি উপযোগী	কম উপযোগী	অনুপযোগী	মোট আয়তন	মসুর জোন*
বান্দরবান	রোয়াংছড়ি	৪০.৩	-	-	-	১০২৩৩.৭	১০২৭৪	৪
বান্দরবান	রুমা	-	-	-	-	৭৩৯৬.০	৭৩৯৬	৪
বান্দরবান	থানচি	৭১.৪	-	-	-	৫৫২৬.৬	৫৫৯৮	৪
ব্রাহ্মণবাড়িয়া	আখাউড়া	৬৪৫.৪	১৮৫১.৪	-	১৬৫০.৪	৪৬১২.৮	৮৭৬০	৪
ব্রাহ্মণবাড়িয়া	বাঞ্ছারামপুর	১৪৪৪.৪	১৪৪৪.৪	২২৮৩.৮	৪১৫.৯	৮৯৭৬.৫	১৪৫৬৫	৪
ব্রাহ্মণবাড়িয়া	ব্রাহ্মণবাড়িয়া সদর	৩৫৬.৫	২৬৫৮.৫	১৪১৮.৪	১৪৫৭.১	৩৭১৯৫.৫	৪৩০৮৬	৪
ব্রাহ্মণবাড়িয়া	কসবা	১২০৭.৪	৪০৭.৫	৭৫.৫	৩০.২	১৫৭৯৪.৪	১৭৫১৫	৪
ব্রাহ্মণবাড়িয়া	নবীনগর	১০৩৩.৮	১৬.২	৩৯৫.৮	৭০২.৭	২৬৯৬০.৬	২৯১০৯	৪
ব্রাহ্মণবাড়িয়া	নাসিরনগর	১৫.৭	-	১২৭৫.৩	-	২৪৫৩০.০	২৫৮২১	৪
ব্রাহ্মণবাড়িয়া	সরাইল	২৮১.২	-	১১২৪.৬	-	১৭০৯৮.২	১৮৫০৪	৪
চাঁদপুর	চাঁদপুর সদর	৪৯০.০	-	৯৯০.৯	২১.৮	১০৯৯৮.৩	১২৫০১	৪
চাঁদপুর	ফরিদগঞ্জ	৫৫৭৪.৭	৭৬১.০	-	১৭২৭.৪	৭৫৭৯.৯	১৫৬৪৩	৪
চাঁদপুর	হাজীগঞ্জ	-	-	-	৩৩১৪.৯	১০১৫৭.১	১৩৪৭২	৪
চাঁদপুর	কচুয়া	১৬৮.৪	-	-	২১৭৫.৩	১৫৪৪৯.৩	১৭৭৯৩	৪
চাঁদপুর	মতলব	৫২৭.৩	-	৩৩৬১.৪	২৮৬০.৪	১৯৮৬৪.৯	২৬৬১৪	৪
চাঁদপুর	শাহরাস্তি	-	-	৮৮২.৫	৪০১৬.৩	৬৯১৮.২	১১৮১৭	৪
চট্টগ্রাম	বাঁশখালী	২৭৫৭.৮	৯৮৮৩.১	৩১৯.২	১০৫৯.৬	১২০০৯.২	২৬০২৯	৪
চট্টগ্রাম	চন্দনাইশ	৩৩০৫.৩	৭৮০.১	১০৯০.১	১১০.০	৬০৮০.৫	১১৩৬৬	৪
চট্টগ্রাম	ফটিকছড়ি	৪৪০৮.৭	১৮৪৮.১	৬০৫৫.৯	৩২২.৭	১১০১২.৬	২৩৬৪৮	৪
চট্টগ্রাম	হাটহাজারী	১৮১০.৬	৩৯৭৮.১	৩৭৭.৯	১৫৫৩.৫	৪৭৯৬.৯	১২৫১৭	৪
চট্টগ্রাম	লোহাগড়া	৫.৪	৬৩৮.৯	৮৫.৯	-	১১৭৭৮.৯	১২৫০৯	৪
চট্টগ্রাম	মীরশ্বরাই	৬২৪০.৬	৫৫৮১.২	১৫৭২.০	১১৬.১	৯২০০.১	২২৭১০	৪
চট্টগ্রাম	রাংগুনিয়া	৩৬৩৬.৯	৪৪৬২.৪	২৯৫৬.৪	৬৫৮.২	৭৮৩৭.১	১৯৫৫১	৪
চট্টগ্রাম	সন্দ্বীপ	৬৫০.০	৩৮.৮	২৯১.০	৬৩০.৬	২৫৭৭৬.৬	২৭৩৮৭	৪
চট্টগ্রাম	সাতকানিয়া	৪১৯৭.৫	৩৬৩০.২	১৩৮৯.৫	৪৪৫.৮	৬৭৭৪.০	১৬৪৩৭	৪
কুমিল্লা	বরুড়া	৩৪৪.২	৪০.৫	-	৫৬৬.৯	১৭৫৭৯.৫	১৮৫৩১	৪
কুমিল্লা	ব্রাহ্মণপাড়া	১২২.৯	৭০৬.৬	৪৯৯.২	১২৬৭.৩	৭৯১১.০	১০৫০৭	৪
কুমিল্লা	বুড়িচং	১৫৬৭.৯	৪৪৩৮.৮	-	৫৮৭.১	৬২০৭.২	১২৮০১	৪
কুমিল্লা	চান্দিনা	-	৩৭৫.২	-	৩৪১৮.৬	১১৭৯৮.২	১৫৫৯২	৪
কুমিল্লা	চৌদ্দগ্রাম	১৪৯৬.৪	২৬৮৪.৩	১১০৩.০	১০৮৭.৬	১৫৫৫০.৬	২১৯২২	৪
কুমিল্লা	দাউদকান্দি	২০.২	-	৩০.৩	-	৩৯৫৯১.৫	৩৯৬৪২	৪
কুমিল্লা	দেবীঘর	৯০৫.৭	-	-	১৩৮৩.৫	১৬৪৭৩.৮	১৮৭৬৩	৪
কুমিল্লা	হোমনা	৪৯.৯	১৬.৬	৪৯.৯	-	১৩৬৩৪.৫	১৩৭৫১	৪
কুমিল্লা	লাকসাম	৪৮.৩	১৫৮.৬	১১০.৩	৪৯৬.৪	৩২৫৮৫.৪	৩৩৩৯৯	৪
কুমিল্লা	মুরাদনগর	৫৩০.৩	-	১৪.৯	১০৯৭.৯	২৭৪১৮.৮	২৯০৬২	৪
কুমিল্লা	লাংগলকোট	-	-	২৩৩৬.০	৭৯৫.৯	১৬১৩৮.২	১৯২৭০	৪
কক্সবাজার	চকরিয়া	৪৩০৩.৫	২১৬৯.৬	৯৪৫.১	১০৩৪.৩	২৮৯২৩.৬	৩৭৩৭৬	৪
কক্সবাজার	কক্সবাজার সদর	২০৯৯.৬	১১২০.৮	১৩৪.২	৭২৬.২	১২১৮৭.২	১৬২৬৮	৪
কক্সবাজার	কুতুবদিয়া	-	৯৫০.৮	-	৪৮২১.৯	৭৩৭.৩	৬৫১০	৪
কক্সবাজার	মহেশখালী	৩০৩.০	২৬৯.৪	৩১৯.৯	২৯০১.৪	১২৩২৯.৪	১৬১২৩	৪
কক্সবাজার	রামু	২২৭৫.৬	৪৮১.২	৫১৩.৭	১৯৫.৪	১১৫৮৮.১	১৫০৫৪	৪

জেলা	উপজেলা	অধিক উপযোগী	উপযোগী	মাবারি উপযোগী	কম উপযোগী	অনুপযোগী	মোট আয়তন	মসুর জোন*
কক্সবাজার	টেকনাফ	৩২.৫	১০১.৬	১৬২.৫	৬৫০.২	১২১১৩.২	১৩০৬০	৪
কক্সবাজার	উখিয়া	৩০১.৪	৩৬৯.৭	৯০.১	-	৭৪৯৩.৮	৮২৫৫	৪
ফেনী	ফেনী সদর	৪২৫৫.১	১৭০.৫	৬০৯.৭	৩৯.৩	১০৫১৬.৪	১৫৫৯১	৪
ফেনী	সোনাগাজী	১৪১২.৫	-	১৭৯৭.৭	৯.৯	১৩৭০০.০	১৬৯২০	৪
খাগড়াছড়ি	দিঘীনালা	১০৯২.৫	-	-	-	১৪৪৯৩.৫	১৫৫৮৬	৪
খাগড়াছড়ি	খাগড়াছড়ি সদর	৭৮১.১	-	-	-	৭৭৮৮.৯	৮৫৭০	৪
খাগড়াছড়ি	লক্ষ্মিছড়ি	১৯৩.৪	-	৭.৪	-	৪৩৯৯.১	৪৬০০	৪
খাগড়াছড়ি	মহালছড়ি	৫৪৯.৮	-	-	-	৭৯৪২.২	৮৪৯২	৪
খাগড়াছড়ি	মানিকছড়ি	৫৪৭.৪	-	৪৪.৯	-	৬২৬৭.৮	৬৮৬০	৪
খাগড়াছড়ি	মাটিরাংগা	৫৫০.৯	-	-	-	১৮১০৪.১	১৮৬৫৫	৪
খাগড়াছড়ি	পানছড়ি	৬১০.৫	-	-	-	৯২৬৯.৫	৯৮৮০	৪
খাগড়াছড়ি	রামগড়	১৩৯.৭	-	২০.৪	-	৯৫৭১.৯	৯৭৩২	৪
লক্ষ্মীপুর	লক্ষ্মীপুর সদর	৪৭৪৫.৮	৫৩.২	১১২৮৮.২	১৭.৭	১৬৮২০.১	৩২৯২৫	৪
লক্ষ্মীপুর	রায়পুর	৪৮৩২.৯	-	৬২৯.৯	৬৩.০	৫০৩৩.৩	১০৫৫৯	৪
লক্ষ্মীপুর	রামগঞ্জ	৯৬১.৩	৮৭২.৬	৪৯৭.৭	৪৯৫৬.৩	৫১৮৮.১	১২৪৭৬	৪
লক্ষ্মীপুর	রামগতি	-	৩৫৭.৫	১১৬১.৭	২৭৮৫.২	৩২৩৭২.৬	৩৬৬৭৭	৪
নোয়াখালী	বেগমগঞ্জ	১০৪৭.৫	-	৩২২০.৬	১৩.০	২৬৩০৪.৯	৩০৫৮৬	৪
নোয়াখালী	চাটখিল	৮৭.২	-	১০৩৯.৯	১২০৮.১	৬৬৫৬.৮	৮৯৯২	৪
নোয়াখালী	কোম্পানীগঞ্জ	৫৯৯৮.৩	-	১০১৫.১	৭১১.৯	১৯৫৬৩.৭	২৭২৮৯	৪
নোয়াখালী	হাতিয়া	৫৮.৪	৬৫৫.৩	৩২.৪	২৪৩৯.৭	৩৩০৯১.২	৩৬২৭৭	৪
নোয়াখালী	সেনবাগ	৩৩২৭.৪	-	১৭২.৯	৭২৬.৪	৮১৩৫.৩	১২৩৬২	৪
নোয়াখালী	নোয়াখালী সদর	৪৮৬.০	১১৫৫.১	২৬৬৯.৩	৪৬৩৪.৪	৫৮৯৯৩.২	৬৭৯৩৮	৪
রাংগামাটি	বাঘাই ছড়ি	৪৭৭.৪	-	-	-	১৬৬৪৭.৬	১৭১২৫	৪
রাংগামাটি	বরকল	১০৮.৩	-	-	-	১০২০৪.৭	১০৩১৩	৪
রাংগামাটি	কাউখালি	১৩১.৫	-	৫.১	-	১২৬৮৪.৪	১২৮২১	৪
রাংগামাটি	বিলাইছড়ি	৭৪.১	-	-	-	৫৬৬২.৯	৫৭৩৭	৪
রাংগামাটি	কাপ্তাই	১২১.৬	৫.৫	-	-	৫৯৬১.৯	৬০৮৯	৪
রাংগামাটি	জুড়াইছড়ি	১১১.১	-	-	-	১১৯৫৮.৯	১২০৭০	৪
রাংগামাটি	ল্যাঙাডু	৫৩৭.৪	-	-	-	১৩০৮৮.৬	১৩৬২৬	৪
রাংগামাটি	নান্নার চড়	৩৮২.৯	-	-	-	১০০৫০.১	১০৪৩৩	৪
রাংগামাটি	রাজস্থালি	২৭.০	-	৯.৮	-	৩৫৮৩.১	৩৬২০	৪
রাংগামাটি	রাংগামাটি সদর	১৮৫.৮	-	-	-	৮৩৬০.২	৮৫৪৬	৪
ঢাকা	কেরানীগঞ্জ	২৬৮৬.৭	১১৪৪.৯	৩৭৪.০	২৩০৫.১	৬৭০৯.২	১৩২২০	৪
ঢাকা	নওয়াবগঞ্জ	২০৬৩.৭	২১৬৯.৪	৬৪০.২	৩৩১৩.১	১১৩৩১.৬	১৯৫১৮	৪
ঢাকা	সাতার	৪৭২৮.১	২৯৪৮.২	২২০৮.১	৮১৯.৬	১২৭০৪.১	২৩৪০৮	৪
ফরিদপুর	আলফাডাংগা	৩৭৪৯.৫	৯৫০.০	৩৩৩.৫	৪৯৫২.১	৫৫৫.৯	১০৫৪১	৪
ফরিদপুর	ভাংগা	৫৫৭০.০	৫৯৪.৩	৩৫৮.১	৮৪৮৮.৪	২১৪১.১	১৭১৫২	৪
ফরিদপুর	নগরকান্দা	১০৫৮৫.৪	১৭৭৫.৩	৫৮.৯	১৮৬৫৮.৯	১২৯৬.৫	৩২৩৭৫	৪
গাজীপুর	গাজীপুর সদর	৫৮৫০.০	৭১৭০.০	৪৫৪০.০	৩৯৭০.০	১৫৫১০.০	৩৭০৪০	৪
গাজীপুর	কালিয়াকৈর	৬৪২২.৭	২২৬১.১	১৮১৮.৭	৩৫৩৯.১	১৩৪৪৩.৫	২৭৪৮৫	৪
গাজীপুর	কালিগঞ্জ	৪৯২.৭	২৪৪৬.৩	৫৫২.১	৭৬৪.৫	১৪৪৮২.৫	১৮৭৩৮	৪

জেলা	উপজেলা	অধিক উপযোগী	উপযোগী	মাঝারি উপযোগী	কম উপযোগী	অনুপযোগী	মোট আয়তন	মসুর জোন*
গাজীপুর	কাপাসিয়া	৬৬৭৯.২	৩১৮০.৬	১৭৭৭.৯	১৮৯২.০	১৭৯২৫.৮	৩১৪৫৫	৪
গাজীপুর	শ্রীপুর	৫৫৪৬.০	১০২৮৭.৫	১৭৮৬.৬	৫৬৭৩.০	২০৩৫৫.০	৪৩৬৪৮	৪
গোপালগঞ্জ	গোপালগঞ্জ সদর	৮১৮০.৯	-	৬৮৪০.০	২৭৬১.৬	১৪৭৮১.৫	৩২৫৬৪	৪
গোপালগঞ্জ	কাশিয়ানী	৮৭৯৭.৭	-	৪৪৯১.১	১৬৬৭.৩	৭৯৮৮.৯	২২৯৪৫	৪
গোপালগঞ্জ	কোটালীপাড়া	২৪.২	১৮৫.৬	১৩৭১.৭	-	৩০৮৮০.৫	৩২৪৬২	৪
গোপালগঞ্জ	মুকসুদপুর	৪০২৩.৯	-	৩১২৩.৯	৬০২৬.০	১১১৭৮.২	২৪৩৫২	৪
গোপালগঞ্জ	টুংগীপাড়া	২৪৯৮.০	২৯৭.৮	১৬৫৩.২	১৪৭০.৯	৪৯২৩.১	১০৮৪৩	৪
জামালপুর	জামালপুর সদর	১১২৪৫.৩	১১১০৪.০	৪১৫৭.৫	৯৯৬.৬	১৪৭৭০.৬	৪২২৭৪	৪
কিশোরগঞ্জ	অষ্টগ্রাম	-	-	১৫৫৫.০	-	২৩৯৪৯.০	২৫৫০৪	৪
কিশোরগঞ্জ	বাজিতপুর	৯০২.৭	২১৩৪.২	১৯১২.৪	৭৪২.০	৮৯৫৭.৭	১৪৬৪৯	৪
কিশোরগঞ্জ	হোসেনপুর	২৬৭৮.৭	১২৫৬.৮	৭৬১.২	১৪.৪	৪৫৪৫.৯	৯২৫৭	৪
কিশোরগঞ্জ	ইটনা	৮২.১	২৫৫.৪	২১৪৩.৫	৯৩০.৪	৩৩৮৭৫.৭	৩৭২৮৭	৪
কিশোরগঞ্জ	করিমগঞ্জ	২১৪৮.১	৩৬২৫.৪	১৪৮৪.৮	২৩৯৬.৮	৬৫৭৯.৯	১৬২৩৫	৪
কিশোরগঞ্জ	কটিয়াদী	২১২৪.১	৩২৬৮.৪	৩২৪৭.০	২১০৯.৮	৬৫৭৯.৭	১৭৩২৯	৪
কিশোরগঞ্জ	কিশোরগঞ্জ সদর	১২৮৯.৯	৪০৬০.৫	৯৮০.৬	৬৭১.৩	৫৫৩৪.৭	১২৫৩৭	৪
কিশোরগঞ্জ	কুলিয়ারচর	৫৪৭.৫	৫২৪.৭	১৬১৯.৭	-	৫৩৭৬.১	৮০৬৮	৪
কিশোরগঞ্জ	মিঠামইন	-	১২৫.৯	১৪২৬.৯	৮৮৯.৭	১৬৬৩৬.৪	১৯০৭৯	৪
কিশোরগঞ্জ	নিকলী	৮.২	৮১৪.৯	১২৫৯.৪	১৭৬৯.৭	১২৬৯২.৭	১৬৫৪৫	৪
কিশোরগঞ্জ	পাকুন্দিয়া	৩৯৬৮.৪	৩০০৭.৫	১২৮৮.৯	১০৭০.২	৫৬০৮.৯	১৪৯৪৪	৪
কিশোরগঞ্জ	তাড়াইল	৪১৫.১	২০৭৫.৩	১৫২৪.৬	৪১৯৮.৫	৪১৬৬.৬	১২৩৮০	৪
মাদারীপুর	কালকিনি	৭৫৪৫.৩	২০১.২	৪৪১৯.৪	৩৫২৮.৩	৬৬৭৫.৮	২২৩৭০	৪
মাদারীপুর	মাদারীপুর সদর	৮১৩২.৮	৩৬৪.৬	৩০৫৮.২	৪৯১০.৯	৬১৫৩.৫	২২৬২০	৪
মাদারীপুর	রাউজের	৩২০০.২	৮২৫.৪	১১৪৪.৬	৪৯১৩.২	৯৭৪০.৭	১৯৮২৪	৪
মানিকগঞ্জ	ঘিওর	১০১১.৯	৬৪৩.৩	৫৮৩২.৬	১০১১.৯	৩০৯৩.৪	১১৫৯৩	৪
মানিকগঞ্জ	হরিরামপুর	২৪৭৫.৪	৪৫.০	৩৭২৫.৬	১৭৮৫.৩	৪৮১৫.৭	১২৮৪৭	৪
মুন্সীগঞ্জ	গজারিয়া	৭০৪.৬	-	২৬০৭.৮	-	৫৯৪৪.৬	৯২৫৭	৪
মুন্সীগঞ্জ	লৌহজং	১০৪২.৩	১৪২.৯	১৩৯৯.৭	১৭৮.৭	৪৬৭৫.৪	৭৪৩৯	৪
মুন্সীগঞ্জ	সিরাজদিখান	৫০২৬.০	-	২০৯১.৪	১৫১২.৭	৬৫১৩.৯	১৫১৪৪	৪
মুন্সীগঞ্জ	শ্রীনগর	২০২৬.০	২৮.৫	৮৭৭.৪	১০৪৮.৭	১০৯০৭.৪	১৪৮৮৮	৪
মুন্সীগঞ্জ	টংগীবাড়ী	১৫৮৪.০	২২১.৩	৭১২.৪	-	৫৭২৭.২	৮২৪৫	৪
ময়মনসিংহ	ভালুকা	১১৩৪.২	১৪৯৩৬.৬	৩৪৭৫.৮	২৮৫৩.৮	২১৬১৩.৭	৪৪০১৪	৪
ময়মনসিংহ	ফুলবাড়ীয়া	৬৫২২.৪	১৩৬৩২.৮	৩০৮৭.১	৩৩৮১.১	৭৯৩০.৬	৩৪৫৫৪	৪
ময়মনসিংহ	গফরগাঁও	৫১১৭.৬	১১৯৫১.০	৯৫৮.২	৩৭৯৫.৫	১০১৩৮.৭	৩১৯৬১	৪
নারায়ণগঞ্জ	আড়াই হাজার	২৬৬৭.৩	-	১১০২.৩	১৭৬.৯	৮৮৮৬.৫	১২৮৩৩	৪
নারায়ণগঞ্জ	সোনারগাঁও	২৭৭১.০	-	১৯৮৭.৫	-	৮৮৬৫.৫	১৩৬২৪	৪
নারায়ণগঞ্জ	রূপগঞ্জ	৮৭০.২	১০৩৪.১	৫.৭	১১০১.৯	১২১৮৩.১	১৫১৯৫	৪
নরসিংদী	বেলাবো	৩৯১০.০	১৮৪.১	৫৯৬.৪	-	৪৫২৮.৫	৯২১৯	৪
নরসিংদী	মনোহরদী	৬৩২৪.১	৬৮৯.১	৭৩৯.৪	১৭৯.৫	৭২০৭.০	১৫১৩৯	৪
নরসিংদী	নরসিংদী সদর	৫৬১৭.৯	-	১৮৬৯.৮	৩৫০.৬	৮৮৫৬.৭	১৬৬৯৫	৪
নরসিংদী	পলাশ	১৮৫২.০	১১৩৬.২	-	৪৬৬.৩	২৯৬৮.৫	৬৪২৩	৪
নরসিংদী	রায়পুরা	৭৭৪৮.২	৬১.৬	৪০৪৩.৬	-	১১৯৭৬.৬	২৩৮৩০	৪

জেলা	উপজেলা	অধিক উপযোগী	উপযোগী	মাঝারি উপযোগী	কম উপযোগী	অনুপযোগী	মোট আয়তন	মসুর জোন*
নরসিংদী	শিবপুর	৭৯৯৬.০	৯১.৭	৪৮৪.৬	৭৬৬.২	৬৯১৫.৫	১৬২৫৪	৪
নেত্রকোনা	আটপাড়া	১৭২৪.৩	৬২৪৩.০	৬৩৯.২	৪৮৬৮.০	২৬২৩.৫	১৬০৯৮	৪
নেত্রকোনা	বারহাট্টা	১৫১২.০	৭৭৫৮.৭	৮৭.৫	৩৭৯৫.৮	৬২১৫.০	১৯৩৬৯	৪
নেত্রকোনা	খালিয়াজুরী	-	১৯.৭	১০২২.৮	২২৯.৫	১৯০৭৯.১	২০৩৫১	৪
নেত্রকোনা	কলমাকান্দা	১৯৫৫.৯	৬৩১১.৯	৪৭৮.৩	৭৬৮.৭	২৫১৭৯.২	৩৪৬৯৪	৪
নেত্রকোনা	মদন	৩৭১.৮	১৫৪০.৪	৪৭০.৫	৫১৬৭.৪	১২৩৩৮.০	১৯৮৮৮	৪
নেত্রকোনা	মোহনগঞ্জ	৮৮৩.২	৪০৮৮.৬	১৩০২.০	৩৩৯৫.৮	১১৬৪১.৫	২১৩১১	৪
শরীয়তপুর	ডামুড্যা	১৯০৮.২	-	৯৯৩.৫	১৬৭১.৬	২৮৩৮.৬	৭৪১২	৪
শরীয়তপুর	নড়িয়া	৩০৯৭.১	-	৫৩৭০.০	-	৭০১১.৯	১৫৪৭৯	৪
শরীয়তপুর	শরীয়তপুর সদর	৫৩৬১.০	-	১৯৬০.৮	১৭৯৬.৪	২০৭৯.৮	১১১৯৮	৪
শেরপুর	নালিতাবাড়ী	৪৩১.৪	১০৬০৩.৮	২৬৪০.২	-	১৬৯৬২.৬	৩০৬৩৮	৪
টাঙ্গাইল	বাসাইল	৪৯২.০	-	৩৬৯৭.৩	৫৬৫৭.৭	৩২৫০.০	১৩০৯৭	৪
টাঙ্গাইল	দেলদুয়ার	৪০৩২.২	৮৩২.৫	৪৫৫৩.৪	-	৪৫৯৬.৯	১৪০১৫	৪
টাঙ্গাইল	ঘাটাইল	৭১৫৮.৬	৪৮৬২.০	২৬০৬.১	৩৬৫৬.৭	২২৬৫৬.৭	৪০৯৪০	৪
টাঙ্গাইল	গোপালপুর	১৬৩১.৭	১৬৬৬.১	৩৮৮২.৯	১১৩৬.০	৮৭৫০.৪	১৭০৬৭	৪
টাঙ্গাইল	কালিহাতী	৯৬১৮.৬	৫৮৫.২	২৩২৭.২	২৬০২.৬	৭৬৫৬.৩	২২৭৯০	৪
টাঙ্গাইল	মধুপুর	৮১০৫.৭	৩২৭৯.৬	৩৮১.০	৯৬৩.৭	৩০০৪৭.০	৪২৭৭৭	৪
টাঙ্গাইল	মির্জাপুর	২৯.৯	১২৪৭.৪	১১৩৮৩.৬	৩২১.২	১৭৪৩৩.৯	৩০৪১৬	৪
টাঙ্গাইল	সখিপুর	৬০২.০	৭১০.৭	-	২১৩২.২	৩৭৪৮৫.০	৪০৯৩০	৪
বাগেরহাট	চিতলমারী	১৯৭৯.৪	৩১০.৫	৫৫৫০.১	৩৪৯.৩	৬১২২.৬	১৪৩১২	৪
বাগেরহাট	মোল্লারহাট	৩৫৬৯.৪	১২০৮.৬	২০৩.৮	-	১০৯৪৭.২	১৫৯২৯	৪
বাগেরহাট	মংলা	-	-	-	১৪৭১.৬	১২৯৫১.৪	১৪৪২৩	৪
বাগেরহাট	মোড়েলগঞ্জ	৮৭.৮	৭১৬৬.৫	৪৫৩৩.৯	১৫৯১৯.৯	৫৪৬৯.৯	৩৩১৭৮	৪
বাগেরহাট	রামপাল	-	১৩৯৪.২	৫৯০০.৩	৮০০৬.০	৯১৪১.৫	২৪৪৪২	৪
বাগেরহাট	শরণখোলা	-	২৩৬৭.০	৫৭.৭	৫৭৫১.৬	১৭৮৯.৭	৯৯৬৬	৪
যশোর	অভয়নগর	৪৫৭৭.৪	৪৬২৩.৪	৪৯৩.৩	-	৭০৬৯.৯	১৬৭৬৪	৪
খুলনা	দাকোপ	-	৭০.৭	১০৪৫.৫	২৯৮.৭	২১১৩০.০	২২৫৪৫	৪
খুলনা	ডুমুরিয়া	৩৮৮২.৫	৭৬১১.৫	৩৬৪৮.৬	৩৬৬৩.২	১৭৭৬০.২	৩৬৫৬৬	৪
খুলনা	কয়রা	-	-	৭৪.৩	১৬.৫	২১০৫৪.১	২১১৪৫	৪
খুলনা	পাইকগাছা	৩৯৭৪.৭	১০৯০.১	৭২৯.৫	১৩৪.২	২৬১৭৯.৫	৩২১০৮	৪
খুলনা	রূপসা	১৪৭৯.৫	৯৯৮.৮	১০৬৭.৫	২৩৭.২	১৬৪৮.০	৫৪৩১	৪
খুলনা	তেরখাদা	১৫৬২.২	১৮২৬.০	১১১.১	৭৬.৪	১২৪২১.৩	১৫৯৯৭	৪
নড়াইল	কালিয়া	২১৮৯.৯	১১৭৪.৩	১৬৫০.৩	৩১৭.৪	১৯৫৫৮.১	২৪৮৯০	৪
নড়াইল	নড়াইল সদর	৬৫৮৯.৮	৭১৪৩.৮	১১৬.০	১৫৬৫.৩	১১৮১৪.০	২৭২২৯	৪
সাতক্ষীরা	আশাশুনি	২৫৩৫.৩	৪৯০৮.২	৫২৫৭.৮	২৮৩৫.০	১৮৩৮৩.৭	৩৩৯২০	৪
সাতক্ষীরা	দেবহাটা	৮২.০	২৯৬৭.৬	২৮৫২.৯	৮১১.৬	৭৮৬৯.৯	১৪৫৮৪	৪
সাতক্ষীরা	কালিগঞ্জ	-	৬৯৯.৯	৬২৪৮.৫	৬৮২৯.৯	১২২০৩.৬	২৫৯৮২	৪
সাতক্ষীরা	শ্যামনগর	-	-	২৬৪.১	৬২৭.৩	৩৫৭৪৬.৬	৩৬৬৩৮	৪
বগুড়া	আদমদিঘী	১৩৯৩.৮	৩৮৪২.৪	৫৫২২.৪	৯০.৪	৩৭৬৭.০	১৪৬১৬	৪
বগুড়া	বগুড়া সদর	১৬৮৯.৫	৬৮৫৪.৬	৪৪৩৫.৮	৩২০.০	১৯৫৭৪.১	৩২৮৭৪	৪
বগুড়া	ধুনট	৯৭.১	২৩১৪.৮	-	১৩৪৪.১	১৬৩৬০.১	২০১১৬	৪

জেলা	উপজেলা	অধিক উপযোগী	উপযোগী	মাঝারি উপযোগী	কম উপযোগী	অনুপযোগী	মোট আয়তন	মসুর জোন*
বগুড়া	গাবতলী	২৪১.৩	৫৩৪৩.০	-	১০৩.৪	১৩৩৪৭.৩	১৯০৩৫	৪
বগুড়া	সারিয়াকান্দি	৫২৭৭.৫	৮৬০.৬	২২৫২.৮	-	১৫৭০৬.১	২৪০৯৭	৪
বগুড়া	শেরপুর	১৪০.৭	৪৩৪৪.৫	৬০১৬.১	১৩৫৭.১	১৩৫২১.৭	২৫৩৮০	৪
বগুড়া	শিবগঞ্জ	৫৪৫.৩	২৮১১.১	৫৫৭৬.০	৪৮৪৬.৪	১২৭১১.২	২৬৪৯০	৪
বগুড়া	সোনাতলা	১৩৩১.৭	-	১২৪.৬	-	৯৬৯৫.৭	১১১৫২	৪
দিনাজপুর	বিরামপুর	-	৬১৫.০	১১১২৫.৭	২৫৭.০	৬৯১২.২	১৮৯১০	৪
দিনাজপুর	বিরল	-	১৪০১২.২	১১৬৩.০	১৬৪৪.২	১৪১৫৬.৬	৩০৯৭৬	৪
দিনাজপুর	ঘোড়াঘাট	-	৮০.৭	৪১১৫.৪	২২০২.৯	৬৬২৫.০	১৩০২৪	৪
দিনাজপুর	নবাবগঞ্জ	-	৩৭৯৪.০	৮২১৩.০	৩৩৮৭.০	১১৫৪৯.১	২৬৯৪৩	৪
দিনাজপুর	পার্বতীপুর	-	১৬৭৫২.১	৪৮৩৮.৮	৫০৫.৩	১৪২৮৬.৮	৩৬৩৮৩	৪
গাইবান্ধা	ফুলছড়ি	২১২০.৬	৫৯৩২.২	৩৫৭৯.০	-	১১০৪১.২	২২৬৭৩	৪
গাইবান্ধা	গাইবান্ধা সদর	২৬৬.৩	৭৩৪.৩	৮৯৫.৬	৪৮.৪	২৫২৩১.৪	২৭১৭৬	৪
গাইবান্ধা	গোবিন্দগঞ্জ	-	৫৬৮৬.৪	১১৬৫৯.৪	১৭১৯.২	১৯৩০০.০	৩৮৩৬৫	৪
গাইবান্ধা	পলাশবাড়ী	-	৩২৩৯.৪	১৬০০.৭	৫৩৮.৬	১০২৩৪.২	১৫৬১৩	৪
গাইবান্ধা	সাদুল্যাপুর	-	২৮৫২.৭	২৭৮৯.৭	১৯৭.০	১৪২৬৩.৬	২০১০৩	৪
গাইবান্ধা	সাঘাটা	৩৯৪.৮	৯২৮.৮	৬৮১.২	৮৭৪.৭	১৫৪৫৭.৬	১৮৩৩৭	৪
গাইবান্ধা	সুন্দরগঞ্জ	৭৪৮.০	৪৮৮৫.১	৮১০.৩	৭.৮	২৬১৯৩.৯	৩২৬৪৫	৪
জয়পুরহাট	আক্কেলপুর	১০৮০.৯	৩৩০৭.১	১৬৮৫.৮	১৫৪০.৬	৪৮২৩.৬	১২৪৩৮	৪
জয়পুরহাট	ক্ষেতলাল	-	২৪৯৫.১	৬৩১৩.০	৪৫৪৬.৬	৭১.৩	১৩৪২৬	৪
কুড়িগ্রাম	চিলমারী	৩১৭.৫	১২১৩.২	১১২২.৫	১১৩.৪	৭৬৭৬.৩	১০৪৪৩	৪
কুড়িগ্রাম	ফুলবাড়ী	-	৩৭৭৭.৭	১৯৬৮.৭	-	৭৮১২.৬	১৩৫৫৯	৪
কুড়িগ্রাম	কুড়িগ্রাম সদর	-	২৩৭৩.৫	৫৬২.৪	১৬৬২.৩	১৬৬৪৭.৮	২১২৪৬	৪
কুড়িগ্রাম	নাগেশ্বরী	-	৮১১৭.১	৩৭৩৬.৬	৯৮৮.৬	২২০৫৬.৭	৩৪৮৯৯	৪
কুড়িগ্রাম	রাজারহাট	-	১৩৯৬.৯	১৪২৬.৭	-	১১৪০৬.৪	১৪২৩০	৪
কুড়িগ্রাম	রৌমারী	১৭৩৪.৬	১৭০৫.২	৫৩৬.৬	৮৫২.৬	১২১১৩.০	১৬৯৪২	৪
কুড়িগ্রাম	উলিপুর	-	১৫৯৯.৬	১৬৫৬.৫	৪১১৬.০	১৯৫৯৩.৮	২৬৯৬৬	৪
লালমনিরহাট	আদিতমারী	-	২৯৫৬.৬	৩৫.০	২০১.২	১৩৯৬৯.৩	১৭১৬২	৪
লালমনিরহাট	লালমনিরহাট সদর	-	৯২০৪.১	২৬৪৩.০	১৬.৯	৯৩৭৩.০	২১২৩৭	৪
লালমনিরহাট	পাটগ্রাম	-	৫৭৯২.৯	২৩৮৪.৭	-	১৪০১০.৩	২২১৮৮	৪
নওগাঁ	আত্রাই	৩৫৩.৮	১৯১০.৬	১৫০৩.৭	৯৫৫.৩	১৯৬০১.৫	২৪৩২৫	৪
নওগাঁ	নওগাঁ সদর	৬৪৩২.৫	৪৮৭৬.১	২৪৯১.৭	৩৪৮০.৮	৬৩৭৮.৮	২৩৬৬০	৪
নাটোর	গুরুদাসপুর	৬৬৬৬.০	৬৩০.৫	২২৬৬.৯	৩৪০.০	৬৪৬৭.৬	১৬৩৭১	৪
নাটোর	সিংড়া	৩৯৫১.৫	১২৬৭৮.৪	৩৯৯.৯	৪১৫৯.৫	২৬৫৪০.৭	৪৭৭৩০	৪
নবাবগঞ্জ	ভোলাহাট	-	৩৮১২.১	৩০৪৪.৪	৩৬১১.৪	২১৮.১	১০৬৮৬	৪
নিলফামারী	ডিমলা	-	১১৬৪৩.৩	২৭৪০.৬	১৩৭০.৩	১২৩৩২.৭	২৮০৮৭	৪
নিলফামারী	ডোমার	-	৪৯৩৪.৮	৩৮৬২.৬	৯৭৯.৯	১১০৮৩.৭	২০৮৬১	৪
নিলফামারী	জলঢাকা	-	৮৫৩৯.৮	৪৭২১.৩	৭.২	১১৯৭৮.৭	২৫২৪৭	৪
নিলফামারী	কিশোরগঞ্জ	-	১১৬৭৯.৬	২২৭৮.৯	-	৯৭৫২.৫	২৩৭১১	৪
নিলফামারী	নীলফামারী সদর	-	৭২০৭.৩	৫১৪৫.৮	-	২০৩৫৫.৯	৩২৭০৯	৪
নিলফামারী	সৈয়দপুর	-	৭৮৭.৯	৩৬৬৮.৮	-	৫৮১৯.২	১০২৭৬	৪
পাবনা	আটঘরিয়া	৪৭২১.০	১৯৭০.০	২৫৮২.১	১৯০.০	৫১০০.৯	১৪৫৬৪	৪

জেলা	উপজেলা	অধিক উপযোগী	উপযোগী	মাঝারি উপযোগী	কম উপযোগী	অনুপযোগী	মোট আয়তন	মসুর জোন*
পাবনা	বেড়া	৪০৬৮.৩	১৮৬.৯	৪৬৭৯.২	৯৬৩.২	৭৪০৩.৪	১৭৩০১	৪
পাবনা	ভাংগুড়া	২০০৮.৮	১৪০.০	৩১৯৪.৪	১০৭০.৩	৪০৫০.৬	১০৪৬৪	৪
পাবনা	চটিমোহর	৬২০২.৮	২২৮৬.০	৯১৫১.২	৫২৪.২	৭৪২৫.৮	২৫৫৯০	৪
পাবনা	ফরিদপুর	৪৯১.০	-	৭৪৭.৮	২৬৬৬.৩	৮৪৫২.০	১২৩৫৭	৪
পাবনা	সাঁথিয়া	৮৯৫৬.৬	-	৩৭১২.০	১৭৩২.৮	১৩৬৪৬.৬	২৮০৪৮	৪
পাবনা	সুজানগর	৮৮২২.০	৬২১.৮	৪৮৫৬.৬	৬৪২.৫	৯৭৮২.২	২৪৭২৫	৪
রাজশাহী	বাগমারা	১৯৭৫.৩	৭১৫৬.০	৯১৩.৮	৫১৫৯.৬	১৩২২২.৪	২৮৪২৭	৪
রংপুর	বদরগঞ্জ	-	১০০৬৩.১	৬৭৫১.৮	৮.১	১০৪৬৭.০	২৭২৯০	৪
রংপুর	কাউনিয়া	-	৪৪২৬.২	৩২.১	-	৮১৯৩.৭	১২৬৫২	৪
রংপুর	রংপুর সদর	-	১২৬৮৪.১	-	-	১৪০৭৯.৯	২৬৭৬৪	৪
রংপুর	মিঠাপুকুর	-	১৩০২৫.৫	৪৪৩০.৯	-	২৭১৬৬.৬	৪৪৬২৩	৪
রংপুর	পীরগাছা	-	৫৩৩৪.৫	৩৮.৭	-	১৭৭০৬.৮	২৩০৮০	৪
রংপুর	পীরগঞ্জ	-	৫০৭৬.৭	১০৯২৩.২	-	২০৩৩৮.১	৩৬৩৩৮	৪
রংপুর	তারাগঞ্জ	-	৩১৯৩.৮	১৫৭৭.৭	-	৬৭২৪.৫	১১৪৯৬	৪
সিরাজগঞ্জ	বেলকুচি	২৫৮৪.৫	২৫৫.০	১৬৮৮.৫	৫৬৫.১	৪৯৮৯.৮	১০০৮৩	৪
সিরাজগঞ্জ	চৌহালী	৬১০.৮	৭.০	৫৮৭৬.৫	৭.০	৬৫৮৫.৬	১৩০৮৭	৪
সিরাজগঞ্জ	কামারখন্দ	১০৩০.২	৬৭৭.০	১২৫.১	৯১৯.৮	৪৯৩০.০	৭৬৮২	৪
সিরাজগঞ্জ	কাজিপুর	৪৬০৫.০	১৪৫৪.৮	৫৯৪২.৪	৬৩৯.৪	৮৪৮৮.৪	২১১৩০	৪
সিরাজগঞ্জ	রায়গঞ্জ	১৪০.৯	৩০৮৫.১	১৫.৭	১৭৬৯.৬	১৬৭১৭.৬	২১৭২৯	৪
সিরাজগঞ্জ	শাহজাদপুর	১৭৩.৭	২৭.৮	১৩৭৫.৭	৫০৩০.৩	১৬৬১৯.৫	২৩২২৭	৪
সিরাজগঞ্জ	সিরাজগঞ্জ সদর	৫৪৫৭.৫	৩৩১৫.৭	২৭৬৬.৯	১৪৭১.১	৯৬৬৪.৯	২২৬৭৬	৪
সিরাজগঞ্জ	তাড়াশ	৮১২.৩	৫০১১.৯	২৪৫৩.২	১২২৬.৬	১৭৩০২.১	২৬৮০৬	৪
সিরাজগঞ্জ	উল্লাপাড়া	৮১৫.৫	১৫৪৫.৫	১৫২২.২	৪২২৪.৯	২৬৯৯৫.৯	৩৫১০৪	৪
ঠাকুরগাঁও	হরিপুর	-	৫৭৩১.০	৪৪০৬.৪	-	৭৯২৯.৬	১৮০৬৭	৪
হবিগঞ্জ	আজমিরীগঞ্জ	-	-	৫৬.৫	৭০.৬	১৫৮২৩.৯	১৫৯৫১	৪
হবিগঞ্জ	বানিয়াচং	১৮৮.৬	৭৭০.৮	১৬.৪	৮২.০	৪২১৯৭.২	৪৩২৫৫	৪
হবিগঞ্জ	হবিগঞ্জ সদর	২৯৪১.৫	৫১৭৯.৫	-	৩৬৭৬.৮	১০১৬৭.২	২১৯৬৫	৪
হবিগঞ্জ	লাখাই	৪২.১	১১৮৬.৯	৯২.৬	-	১৫৭৯১.৪	১৭১১৩	৪
হবিগঞ্জ	মাধবপুর	৮৮৪৬.৩	৯৮৬.৭	৭৬.৬	১০৮৮.৮	১৪৩৮৩.৭	২৫৩৮২	৪
হবিগঞ্জ	নবীগঞ্জ	১৬০৬.৭	৮৩৫৬.৩	১৯২.২	১০২৯৩.৫	১৫৭৩৬.৩	৩৬১৮৫	৪
মৌলভীবাজার	বড়লেখা	-	১৬১৪৫.০	৪১৮১.১	২১৭৪.৫	১৬৭৯১.৫	৩৯২৯২	৪
মৌলভীবাজার	কমলগঞ্জ	-	৯৪৩০.১	৮৩৩৫.০	৩৮.৭	১২৭৭৬.২	৩০৫৮০	৪
মৌলভীবাজার	মৌলভীবাজার সদর	১৩৫.৬	৬৫২৩.৬	২৮১৭.৩	৮৭৪৫.৮	৮৯৫৬.৭	২৭১৭৯	৪
মৌলভীবাজার	রাজনগর	২৩২.৪	৪৩৬৯.৩	৪০১০.৮	২৫৪৩.৩	১১৮৮৬.২	২৩০৪২	৪
মৌলভীবাজার	শ্রীমঙ্গল	-	১১৩৫৭.৯	৭৬৮.৯	১০৪১.৩	১৯৪৬৩.৯	৩২৬৩২	৪
সুনামগঞ্জ	বিশ্বম্ভরপুর	৩৪১২.৩	-	২১৩৮.০	৪৫৩২.৬	৭৫৯৪.২	১৭৬৭৭	৪
সুনামগঞ্জ	ছাতক	১৬৫৯.১	৭৬৯৫.৯	৭৭.৯	১৩৪৯৯.১	১২০৯৭.০	৩৫০২৯	৪
সুনামগঞ্জ	দিরাই	৭৪৫.১	২৩৫৮.২	-	৫৫৮৪.৪	২৮৫৯৩.৩	৩৭২৮১	৪
সুনামগঞ্জ	ধর্মপাশা	৬৬.৩	৭০৪.১	৩৪৯৫.৮	৭৫৩৮.৪	২৭৪৬৯.৪	৩৯২৭৪	৪
সুনামগঞ্জ	দোয়ারাবাজার	৯০৪৫.৩	৩৭৪৫.৯	১৫৩৬.৩	৫৬০১.৬	১০২০১.৯	৩০১৩১	৪
সুনামগঞ্জ	জগন্নাথপুর	৭৫৪.৯	৬২৯০.৯	-	৮৭৮৩.৭	১৬৩০১.৪	৩২১৩১	৪

জেলা	উপজেলা	অধিক উপযোগী	উপযোগী	মাঝারি উপযোগী	কম উপযোগী	অনুপযোগী	মোট আয়তন	মসুর জোন*
সুনামগঞ্জ	জামালগঞ্জ	৬.০	৫৩.৮	২৩৯.২	৩৭৩৭.০	২৪৫০৯.০	২৮৫৪৫	৪
সুনামগঞ্জ	শাল্লা	-	১৯৪.৮	১৭৯.৩	২৭৫১.২	১৯১৭২.৭	২২২৯৮	৪
সুনামগঞ্জ	সুনামগঞ্জ সদর	৬৮৮.৮	১১৮৬.২	২৭৭.৪	২০০৭৯.০	৩০০২৭.৬	৫২২৫৯	৪
সুনামগঞ্জ	তাহিরপুর	১৭১২.১	-	৪২৮০.৪	৯৪৩.৯	১৫৭৩৮.৬	২২৬৭৫	৪
সিলেট	বালাগঞ্জ	১১৬৬.৮	৮৫৯৫.২	৫২৯.০	৬২৬৮.৮	১৪৪৫৮.২	৩১০১৮	৪
সিলেট	বিয়ানীবাজার	-	৪৭১৪.৩	৪২৩৯.৫	৩৭১১.২	৫৩৮৩.০	১৮০৪৮	৪
সিলেট	কোম্পানীগঞ্জ	৫০৭৪.২	১৩২৩.২	-	১১৩৭.৩	২১০২৯.৩	২৮৫৬৪	৪
সিলেট	ফেঞ্চগঞ্জ	৪৭.০	২৫০০.২	৬৮১.৯	৮১৫.১	৪৫৯২.৮	৮৬৩৭	৪
সিলেট	গোলাপগঞ্জ	২৬৩৯.৪	৫৯৩৩.৩	১৯৭৪.২	১৯৬৩.৬	৩৬৬৬.৪	১৬১৭৭	৪
সিলেট	গোয়াইনঘাট	১০২২০.০	২৬৮৭.১	১৮৩১.১	২৫৯০.৪	২৭২৪৩.৪	৪৪৫৭২	৪
সিলেট	জৈন্তাপুর	২৪৮৬.০	৪৬৬৭.৫	১১৪৪.২	৮৮৯.০	৭৮৫৩.২	১৭০৪০	৪
সিলেট	কানাইঘাট	৬৬.১	৪৫৮২.৮	৭৮৩৬.৩	২৭৪৬.৭	১৪৬৮১.১	২৯৯১৩	৪
সিলেট	সিলেট সদর	১০৩৩১.১	৯৫০৮.৯	-	৪৫৭৫.৯	১২৩৭৩.১	৩৬৭৮৯	৪
সিলেট	জকিগঞ্জ	-	৩৩৫৭.৩	৫৬৯৬.২	২৫১৪.৫	৭৭১২.০	১৯২৮০	৪
							৬০৩৪২৭২	২৮৩

\* ১ = উপযোগী জোন, ২ = মাঝারি উপযোগী জোন, ৩ = কম উপযোগী জোন, ৪ = অনুপযোগী জোন

সারণী - ১৪ : মুগ/মাষকলাই ডাল উৎপাদন উপযোগী এলাকা (হেক্টর)

জেলা	উপজেলা	অধিক উপযোগী	উপযোগী	মাঝারি উপযোগী	কম উপযোগী	অনুপযোগী	মোট আয়তন	মুগ / মাষকলাই জোন*	
							৭২০২	১	
বরগুনা	বামনা	৭১৮৬.৫	১৫.৫	-	-	-	১১২৯১	১	
বরগুনা	বেতাগী	৮২২৮.৯	২৮৮.৬	৬৩.৪	-	২৭১০.১	১০৮২৫	১	
বরিশাল	বাবুগঞ্জ	১০৮২৫.০	-	-	-	৩২১৩.৩	৩১৬৩১	১	
বরিশাল	বাকেরগঞ্জ	২৫৪৬৩.৮	২৮৮৭.০	৬৬.৯	-	৬৯৮.৬	১০৪৭২	১	
বরিশাল	গৌরনদী	৭৩৮৭.৭	১৩৯০.৬	৯৮৮.৫	৬.৬	৬৯৮.৬	১৯৬৫৪	১	
বরিশাল	হিজলা	১৭৫১৩.২	-	৫৫৩.৫	-	-	৮৬.১	১৯২২১	১
বরিশাল	বরিশাল সদর	১৯১৩৪.৯	-	৯৫২.৩	-	১৮.৭	২৫৬০৯	১	
বরিশাল	মেহেন্দিগঞ্জ	২৪৬৩৮.০	-	৪১০.৯	-	৭৩.৭	১৮৭৮৫	১	
বরিশাল	মুলাদী	১৮৩০০.৪	-	১৭৬৯.২	-	৭৫৭.১	১০১৮৫	১	
ভোলা	তজুমদ্দিন	৭৬৫৮.৭	-	-	-	২৮৩৪.৩	১৫৭৩৭	১	
ঝালকাঠি	ঝালকাঠি সদর	১০৭৫২.২	২১৫০.৪	-	-	-	১৫২৫৭	১	
ঝালকাঠি	নলছিটি	১৫২৫৭.০	-	-	-	২৬১.৩	১২৪৩৮	১	
ঝালকাঠি	রাজাপুর	১০১৫৬.৬	২০২০.০	-	-	১৮.৩	৩৬০৭৩	১	
পটুয়াখালী	বাউফল	৩৩৫৯৬.৯	১২৮৮.৩	১১৬৯.৫	-	১৮.৩	৩০২১০	১	
পটুয়াখালী	পটুয়াখালী সদর	২১৫৫০.০	৭৫৯১.০	৭.৭	-	১০৬১.৩	১০৪১৫	১	
পিরোজপুর	ভান্ডারিয়া	৬৭০০.৫	২৪২৮.৭	-	-	-	৪৮১৬	১	
পিরোজপুর	কাউখালী	৬৮০.৯	৪১৩৫.১	-	-	-	৪৭.০	২২৮৮৭	১
পিরোজপুর	মঠবাড়ীয়া	২১৯০.৬	১৯০৮৩.৭	১৫৬৫.৭	-	৪৭.০	২০২৯৯	১	
পিরোজপুর	পিরোজপুর	৩৪৯২.০	১৩৯৮৬.২	২৮২০.৮	-	-	৯৪৬১	১	
চট্টগ্রাম	আনোয়ারা	৬৮৫৬.৭	১৭.৬	১২০২.৪	-	১৩৮৪.৩	৬৯৯৩	১	
চট্টগ্রাম	বোয়ালখালী	৬৮১৪.২	-	-	-	১৭৮.৮	১০৫৯৪	১	
ফেনী	ছাগলনাইয়া	১০২০৫.২	১৪১.৭	২৪৩.০	৪.০	-	১৬৯২৯	১	
ফেনী	পরশুরাম	১২৩৭২.৪	৪৫৫৬.৬	-	-	-	২২৭৮৭	১	
ফরিদপুর	বোয়ালমারী	১৬২৪১.০	-	৫৫৪২.৬	-	১০০৩.৪	৭৯৫৯	১	
ফরিদপুর	চর ভদ্রাসন	৭০০০.৩	-	৯৫৮.৭	-	-	৩১১৩৪	১	
ফরিদপুর	ফরিদপুর সদর	২৭৯১৬.৭	৪৮৫.৯	২৫৩৮.৬	-	১৯২.৭	১৭৭৮৪	১	
ফরিদপুর	মধুখালী	১৩৬৭৪.৬	-	২৫৩০.৬	৯৪৪.১	৬৩৪.৬	২১২৮৯	১	
ফরিদপুর	সদরপুর	১৬০৬৮.০	৩০.৬	৫০৫২.৮	-	১৩৭.৬	১৮৪১৪	১	
জামালপুর	বকসীগঞ্জ	১৪৬১৩.৫	৪৪৪.৮	১৯৮২.০	২৬.২	১৩৪৭.৫	২৩০১০	১	
ময়মনসিংহ	ধোবাউড়া	১৬৯৭৯.৮	৩৮৮.৮	৭.৯	৪১২৫.৯	১৫০৭.৬	২২৯১৭	১	
ময়মনসিংহ	গৌরীপুর	১৮১৯০.৮	-	৩৪১০.৮	৭৬১.১	৫৫৪.৪	৩১০৩৬	১	
ময়মনসিংহ	হালুয়াঘাট	২৪২৫৮.৬	৯২৭.৩	-	৩৫২১.৯	২৩২৮.২	২৪২০৭	১	
ময়মনসিংহ	ঈশ্বরগঞ্জ	২১২৮২.০	১১৫.৩	১৭০০.৩	৯৮৭.০	১২২.৫	২৭১৪৭	১	
ময়মনসিংহ	ময়মনসিংহ সদর	২৪৫৯৯.০	১৫.৪	৩২৯৬.৩	১৮৭৯.২	৪৬২.১	২৭১৪৭	১	
ময়মনসিংহ	নান্দাইল	২০৫৬০.৬	-	৩৮৬৯.৪	১৯২৩.৩	৭৯৩.৭	২৭১৪৭	১	
ময়মনসিংহ	ফুলপুর	৩৪০৮৫.৪	৪৪৮.৩	৯৪৩৫.৮	১৪২৩.২	১৪৩০.৩	৪৬৮২৩	১	
নেত্রকোনা	পূর্বধলা	১৯৩২৩.৩	১০৯.২	৩০৮৮.৯	১০০১.৮	১৪৮৯.৯	২৫০১৩	১	
রাজবাড়ী	গোয়ালন্দ	৯১২৯.১	-	১০৭০.৯	-	-	১০২০০	১	



জেলা	উপজেলা	অধিক উপযোগী	উপযোগী	মাঝারি উপযোগী	কম উপযোগী	অনুপযোগী	মোট আয়তন	মুগ / মাষকলাই জোন*
রাজবাড়ী	পাংশা	২৭৯৪৮.১	-	৪৫৫২.২	৪৩.৩	৭২১.৪	৩৩২৬৫	১
রাজবাড়ী	রাজবাড়ী সদর	১৭৯৭০.৯	-	৩৫১৮.৯	২০৩.৮	৫৫৬.৪	২২২৫০	১
শেরপুর	বিনাইগাতী	১৫৪২২.৫	৬১.৩	২৪৫৩.৬	৩৫৯.৩	১০২৫.২	১৯৩২২	১
শেরপুর	নালিতাবাড়ী	১৩৬৭৫.৪	১১৪৭৫.২	৬৮১.৬	২৯২৪.৯	১৮৮০.৯	৩০৬৩৮	১
শেরপুর	শেরপুর সদর	২৭০১২.৩	১৭.২	৩৯২০.৩	১৮৪৮.৪	২৫.৮	৩২৮২৪	১
শেরপুর	শ্রীবদী	১৫৯৩৩.১	-	২৬৯১.৩	৭৭৬.০	৩২১৯.৬	২২৬২০	১
বাগেরহাট	কচুয়া	-	৭৯৭৩.৭	১১৪.৩	২১৪.৩	২২৮.৬	৮৫৩১	১
চুয়াডাঙ্গা	আলমডাঙ্গা	-	২৫৬২১.৩	-	১৯৫৫.৮	৫০.৯	২৭৬২৮	১
চুয়াডাঙ্গা	চুয়াডাঙ্গা সদর	১৯৫৫.৮	১৯১৪২.০	-	২০৩০.২	-	২৩১২৮	১
চুয়াডাঙ্গা	দামুড়হুদা	-	২২২০৩.৩	-	৩৭০৮.৬	৭২.১	২৫৯৮৪	১
চুয়াডাঙ্গা	জীবননগর	৯৭৬৯.০	৩৯৬৯.১	-	১৯৯৫.৮	১৬৫.১	১৫৮৯৯	১
যশোর	বাঘেরপাড়া	১৫৮৬৯.৯	-	-	২২২৯.৭	৭৭৪.৪	১৮৮৭৪	১
যশোর	চৌগাছা	৩২৭৭.৭	১৫৯২২.৪	-	২৯২৬.২	৪৫৭.৭	২২৫৮৪	১
যশোর	ঝিকরগাছা	-	২১৬১৬.০	-	২১৬৭.৪	৫৯৭.৬	২৪৩৮১	১
যশোর	কেশবপুর	৬৭৩.৯	১৩২১৫.১	৮৮৫.৭	২৭৫৩.৪	১২৭০.৮	১৮৭৯৯	১
যশোর	যশোর সদর	১৯২০৩.৩	৮৫৮৬.৬	-	২৭২৯.৬	১০৪২.৫	৩১৫৬২	১
যশোর	মনিরামপুর	৩৮৯৫.২	২১১৮১.০	-	৪৫৪৮.৯	২৮৭০.৯	৩২৪৯৬	১
যশোর	শার্শা	-	২১৩৫১.১	-	৪৮৪৮.৮	১৬৯৯.১	২৭৮৯৯	১
বিনাইদহ	হরিণাকুন্ডু	১০৪৬২.৩	৭৩৭৭.১	-	৫০.৬	-	১৭৮৯০	১
বিনাইদহ	বিনাইদহ সদর	৩০৫০৬.২	-	-	৩৯১৯.৬	১৬৩০.২	৩৬০৫৬	১
বিনাইদহ	কালিগঞ্জ	২৩১৮২.৭	১৫.১	-	১৭৩২.৯	৫২৭.৪	২৫৪৫৮	১
বিনাইদহ	কোটচাঁদপুর	১০৭৩৪.৮	-	-	৮৪৭.০	৩০৯.২	১১৮৯১	১
বিনাইদহ	মহেশপুর	৪৫৫২.১	২২২০৩.৫	-	৫৪৬৭.৩	১৭১১.০	৩৩৯৩৪	১
বিনাইদহ	শৈলকুপা	২৫৭২৩.৬	৮৮.৬	৮৭৮.৬	২৭২৪.৫	৬৪৯.৭	৩০০৬৫	১
খুলনা	খুলনা মেট্রো	২০৮০.০	৪০.০	-	-	-	২১২০	১
খুলনা	ফুলতলা	৩১২০.৮	৪৯৪.৯	২৪০.৬	১৭১.৮	৭৬৯.৯	৪৭৯৮	১
কুষ্টিয়া	ভেড়ামারা	-	৮৩১০.৩	৬৮১.৬	৮০৬.১	২৩৫.৯	১০০৩৪	১
কুষ্টিয়া	দৌলতপুর	-	২২৭৪৬.২	২৮০১.০	৪৬৭৭.৬	১৬২৮.২	৩১৮৫৩	১
কুষ্টিয়া	মিরপুর	-	২১৮১৮.৪	১৪.৭	৪০৮০.৪	২৭১.৫	২৬১৮৫	১
মাগুড়া	মাগুড়া সদর	২৪৩৪২.৮	-	৭৪৯.০	৫১৫৩.২	২২৪৭.০	৩২৪৯২	১
মাগুড়া	শালিখা	১৪৩৬২.২	-	-	৩৩২৪.২	১১১০.৬	১৮৭৯৭	১
মাগুড়া	শ্রীপুর	১০৫১৭.৩	-	৯০৬.৮	৬৯৩.৮	১৪৭০.১	১৩৫৮৮	১
মেহেরপুর	গাংনী	-	২৫১৪৯.৮	-	৩৮৯৭.৪	৪৮.৮	২৯০৯৬	১
মেহেরপুর	মেহেরপুর সদর	-	২৬২২০.৫	-	৪১৪৯.৪	১১৩.০	৩০৪৮৩	১
সাতক্ষীরা	কলারোয়া	-	১৫৯২১.২	-	৯৭১.৮	-	১৮৯১০	১
দিনাজপুর	বিরামপুর	৭৬১৯.১	৯০৪১.৯	৯০৮.৮	১৩৪০.২	-	১৮৯১০	১
দিনাজপুর	বীরগঞ্জ	২৫১৩৫.০	৩৯০৪.৩	৭৩৮৭.৪	২৬৭.৩	-	৩৬৬৯৪	১
দিনাজপুর	ফুলবাড়ী	৩৪৬৭.১	১৫৩৮২.৩	১৬২১.২	১৪৬.৫	৮৭.৯	২০৭০৫	১
দিনাজপুর	হাকিমপুর	৮৫৫.৮	৬৯৩৪.৫	৩৬৭.৯	৭৯৯.৮	-	৮৯৫৮	১
দিনাজপুর	খানসামা	১২০০০.৮	৫৯৭.৯	১৯৪৬.৭	২১৮.৭	-	১৪৭৬৪	১

জেলা	উপজেলা	অধিক উপযোগী	উপযোগী	মাবারি উপযোগী	কম উপযোগী	অনুপযোগী	মোট আয়তন	মুগ/ মাষকলাই জোন*
জয়পুরহাট	জয়পুরহাট সদর	১০৪৭২.২	৯১১৯.৭	২৪৫.২	৮৮৫.৯	-	২০৭২৩	১
জয়পুরহাট	কালাই	২৪০৯.৪	১১৮১০.১	-	২৪.৫	-	১৪২৪৪	১
জয়পুরহাট	ক্ষেতলাল	২৯৪৬.৬	১০০৩৫.৮	৪৪৩.৬	-	-	১৩৪২৬	১
জয়পুরহাট	পাঁচবিবি	৬৬০.০	২৪৬৯৫.৩	৪৬৩.৮	৩১২.১	১৭.৮	২৬১৪৯	১
কুড়িগ্রাম	ভুরুঙ্গামারী	১০৪৯৬.৯	৪০৭৪.৯	৪৯৫৩.৮	৪৬৯.৪	-	১৯৯৯৫	১
লালমনিরহাট	হাতীবান্দা	১০১১১.৫	৪১৬৫.৭	৫৮৭৩.৮	-	-	২০১৫১	১
নাটোর	বাগতিপাড়া	-	১১১৭৯.৯	-	২৯১.১	-	১১৪৭১	১
নাটোর	লালপুর	-	২১৭৪২.০	২১৬৬.৮	১২৮৩.৩	৮০৯.৯	২৬০০২	১
পাবনা	ঈশ্বরদী	-	১৬০৩৬.৩	৮৩৭.৪	২৫২৬.১	৪২২.২	১৯৮২২	১
পঞ্চগড়	আটোয়ারী	১৫১৬৬.২	৪২৭০.২	৭২২.৬	-	-	২০১৫৯	১
পঞ্চগড়	বোদা	২২৫৫২.৯	৮২১.১	৩০৩১.৪	৬৭.৫	-	২৬৪৭৩	১
পঞ্চগড়	দেবিগঞ্জ	১২৯১৭.৯	৫৩২৫.৫	৫৭৮৬.১	২১.৬	-	২৪০৫১	১
পঞ্চগড়	পঞ্চগড় সদর	২৩৬২৯.৬	৫৯৫০.৮	১৪৬৭.৭	-	-	৩১০৪৮	১
পঞ্চগড়	তেতুলিয়া	৬২৮৫.৮	১০৩৬৮.৪	১০১.৮	-	-	১৬৭৫৬	১
রাজশাহী	বাঘা	-	১০৪৪০.৯	১৬৬৫.৩	১৭১.৮	৮২৬.০	১৩১০৪	১
রাজশাহী	চারঘাট	-	১২৩৯০.৭	১৭৭.৫	৪৪.৪	৮১.৪	১২৬৯৪	১
রাজশাহী	দুর্গাপুর	-	১২৬৫০.১	-	৩৩৫৮.৪	২০১.৫	১৬২১০	১
রাজশাহী	পবা	-	১৬১৪২.৩	৮১৬.২	২৫০৪.২	২৭৭.৪	১৯৭৪০	১
রাজশাহী	পুঠিয়া	-	১৪০৩৯.১	-	১৮৫৪.৪	২২.৫	১৫৯১৬	১
ঠাকুরগাঁও	বালিয়াডাংগী	২৫৫৬৫.০	-	-	-	-	২৫৫৬৫	১
ঠাকুরগাঁও	রাণীশংকাইল	১২৯১৭.৮	১০৩৪৭.২	৩৭৭৮.৮	৩০৮.১	-	২৭৩৫২	১
ঠাকুরগাঁও	ঠাকুরগাঁও সদর	৪৮২২৬.৪	৬৩৮৩.৪	৩৭৫১.৫	১৯২১.৭	-	৬০২৮৩	১
							২১২৮৬৩৮	১০০
বরগুনা	বরগুনা সদর	২০০.৮	১০৮৯১.৫	১০২৭৩.০	৩৯১১.৬	-	২৫২৭৭	২
বরগুনা	পাথরঘাটা	১১৪৫.৫	৫৯১১.৪	১০৬৬৮.৫	২৬.২	১৮৭১.৪	১৯৬২৩	২
ভোলা	ভোলা সদর	১১৫১৫.৯	-	১১১৯২.৩	২১৩.৩	৫৫১.৫	২৩৪৭৩	২
ভোলা	দৌলতখান	৩৩৫৫.৯	-	৪৮৫৯.৬	১৮৬.৪	-	৮৪০২	২
ভোলা	লালমোহন	১০৩২২.৪	-	৬৪৬৯.১	১৩৬৪.১	৩৪০৩.৩	২১৫৫৯	২
চাঁদপুর	ফরিদগঞ্জ	৬৩৩৫.৭	-	৭৪৭১.২	১২০৮.০	৬২৮.১	১৫৬৪৩	২
চাঁদপুর	হাইমচর	২৪৩৮.৪	-	৪১৫০.৬	৯.০	-	৬৫৯৮	২
চট্টগ্রাম	রাউজান	৮৮৪১.৪	৪৬৩.০	৩৮৬০.১	-	৭১৯.৬	১৩৮৮৪	২
কুমিল্লা	চৌদ্দগ্রাম	৪১৮০.৮	-	১৬১০৬.০	১৫০৪.১	১৩১.১	২১৯২২	২
কুমিল্লা	কুমিল্লা সদর	১২৬৪১.৪	-	২৫৬৬.৭	৩৩৪২.৯	২০২১.১	২০৫৭২	২
কুমিল্লা	লাংগলকোট	-	-	১৮১২০.৪	৭৪৪.৩	৪০৫.৩	১৯২৭০	২
কক্সবাজার	কুতুবদিয়া	৯৫০.৮	-	৪৫৬৯.৬	৩২৯.৯	৬৫৯.৭	৬৫১০	২
ফেনী	ফেনী সদর	৪৪২৫.৫	-	১০১২৩.০	৫৯০.১	৪৫২.৪	১৫৫৯১	২
ফেনী	সোনাগাজী	১৪১২.৫	-	১৫০১৩.৭	৪৯৩.৯	-	১৬৯২০	২
লক্ষ্মীপুর	লক্ষ্মীপুর সদর	৪৭৯৯.০	-	২৭৭০০.৫	৪২৫.৫	-	৩২৯২৫	২
লক্ষ্মীপুর	রায়পুর	৪৮৩২.৯	-	৫৪৪৫.৬	২৮০.৬	-	১০৫৫৯	২
লক্ষ্মীপুর	রামগঞ্জ	১৮৩৩.৯	-	৯০৮০.৯	-	১৫৬১.২	১২৪৭৬	২

জেলা	উপজেলা	অধিক উপযোগী	উপযোগী	মাঝারি উপযোগী	কম উপযোগী	অনুপযোগী	মোট আয়তন	মুগ/ মাষকলাই জোন*
ঢাকা	দোহার	৫১০৫.৬	১৫৭.১	১৯০০.৮	-	১৭০৪.৫	৮৮৬৮	২
ফরিদপুর	আলফাডাংগা	৪৬৯৯.৫	-	৫২৮৫.৭	-	৫৫৫.৯	১০৫৪১	২
ফরিদপুর	ভাংগা	৬১৫৬.৭	৭.৬	৮৮৪৬.৫	৩৮১.০	১৭৬০.২	১৭১৫২	২
ফরিদপুর	নগরকান্দা	১২৩৬০.৭	-	১৮৭১৭.৮	১৯৮.৯	১০৯৭.৬	৩২৩৭৫	২
জামালপুর	দেওয়ানগঞ্জ	১০৯৮১.১	৩১১৪.৯	৮৫৭৭.২	২২.৬	১১.৩	২২৭০৭	২
জামালপুর	ইসলামপুর	১১৭০৪.০	৩০৩১.৮	১১৭২৭.১	২৩.১	-	২৬৪৮৬	২
জামালপুর	জামালপুর সদর	১৯৫৬০.৩	৩১৬৮.৩	১৪৪৭৩.১	৩০১২.১	২০৬০.২	৪২২৭৪	২
জামালপুর	মাদারগঞ্জ	১০৫৪১.৭	৩৫৭৮.১	৮০১৩.৫	৮.৭	৩৫.০	২২১৭৭	২
জামালপুর	মেলান্দহ	১৩৭৩২.৫	৪৩৭.৭	৫৮৬৯.৭	৪৯২.৪	১৫.৬	২০৫৪৮	২
জামালপুর	সরিষাবাড়ী	১২৪৫৬.৬	৩২৭৫.৫	৫১০০.৬	৪৫৪.৩	২৭১.০	২১৫৫৮	২
কিশোরগঞ্জ	ভৈরব	১৭২০.৩	-	৫৫৫৩.৮	-	৩৩.৯	৭৩০৮	২
কিশোরগঞ্জ	হোসেনপুর	৩৯৩৫.৫	-	৪৮৪০.৪	৪০২.২	৭৯.০	৯২৫৭	২
কিশোরগঞ্জ	কটিয়াদী	৫৩৯২.৫	-	৯১০৪.৩	-	২৮৩২.১	১৭৩২৯	২
কিশোরগঞ্জ	কিশোরগঞ্জ সদর	৫৩৫০.৪	-	৬১৭৯.৭	২১০.৬	৭৯৬.৩	১২৫৩৭	২
কিশোরগঞ্জ	কুলিয়ারচর	১০৭২.২	-	৬০৯৮.৫	-	৮৯৭.৩	৮০৬৮	২
কিশোরগঞ্জ	পাকুন্দিয়া	৬৮৫১.০	১২৫.০	৭৩৫৮.৭	৩৭৫.০	২৩৪.৪	১৪৯৪৪	২
মাদারীপুর	কালকিনি	৭৭২৪.৯	২১.৬	১১১৬৭.০	৪৪৫.৫	৩০১০.৯	২২৩৭০	২
মাদারীপুর	শিবচর	১১৩৭৩.০	-	১০০৯২.৯	-	৭৯৯.১	২২২৬৫	২
মানিকগঞ্জ	দৌলতপুর	৮৭৪৪.৭	১৬৫৮.৬	৪০৩৮.০	-	৩০৩০.৭	১৭৪৭২	২
মানিকগঞ্জ	মানিকগঞ্জ সদর	৯৬২২.১	২৪৩৬.৭	৩০৭৭.১	-	২৭৬১.১	১৭৮৯৭	২
মানিকগঞ্জ	সাতুরিয়া	৫৪৯০.১	৩৩৪৫.৯	১৭১৯.৭	-	৯৭১.৪	১১৫২৭	২
মানিকগঞ্জ	শিবালয়	১৯৫২.৭	৬০৪.৪	৯১১৯.২	-	১৪৮৭.৮	১৩১৬৪	২
ময়মনসিংহ	ফুলবাড়ীয়া	১৮০৫০.৭	২০৪২.৬	৮৪৭৯.৯	৪০৯২.৯	১৮৮৭.৯	৩৪৫৫৪	২
ময়মনসিংহ	গফরগাঁও	১৪৫৯৫.৩	২৪৭৩.৪	১০৩৮৩.৮	৩৮৯২.১	৬১৬.৫	৩১৯৬১	২
ময়মনসিংহ	মুন্সীগঞ্জ	১৬৫৩৮.৯	৮৩৯.১	৫১১৫.৫	১৬৭০.৮	১০৯৬.৭	২৫২৬১	২
ময়মনসিংহ	ত্রিশাল	১৬৩৭০.৪	৯১৩.৩	৮৮০৫.৫	২৮৯.২	১৭৬৫.৭	২৮১৪৪	২
নেত্রকোনা	আটপাড়া	৭৯৬৭.২	-	৫৫০৭.২	-	২৬২৩.৫	১৬০৯৮	২
নেত্রকোনা	কেন্দুয়া	১৪৮৯৮.৮	-	৩৫৬৬.৫	৩৭১১.৫	২৩৭৩.৩	২৪৫৫০	২
নেত্রকোনা	নেত্রকোনা সদর	১৭৯৫৫.০	৬৯.৩	২৯৭৩.২	৪০৫৯.৩	১৫২৫.১	২৬৫৮২	২
রাজবাড়ী	বালিয়াকান্দি	১১৭৭৫.৬	-	৪৪৬৮.৩	৭০১.২	১৬৪২.৯	১৮৫৮৮	২
শরীয়তপুর	ভেদরগঞ্জ	৩৮৪২.৪	-	৯৫৯১.০	-	৩৮০৪.৬	১৭২৩৮	২
শরীয়তপুর	গোসাইরহাট	৫৬৫১.৬	-	৫৪০৪.৯	-	২৪৬৬.৫	১৩৫২৩	২
শরীয়তপুর	নড়িয়া	৩০৯৭.১	-	৮২৩৫.৩	-	৪১৪৬.৬	১৫৪৭৯	২
শরীয়তপুর	শরীয়তপুর সদর	৫৩৬১.০	-	৪৪২৫.৯	-	১৪১১.১	১১১৯৮	২
শরীয়তপুর	জানজিরা	৯৮০৪.৬	-	৬১৮৯.৭	-	১০২৫.৬	১৭০২০	২
শেরপুর	নকলা	১০০৫১.০	৩৮৫.৪	২৭৩৬.৩	২১৫০.৫	১০৭.৯	১৫৪৩১	২
টাঙ্গাইল	বাসাইল	৪৯২.০	-	১০৯৫৭.৬	-	১৬৪৭.৪	১৩০৯৭	২
টাঙ্গাইল	ভূঞাপুর	৮৭৮৪.৪	২০৪৯.৫	৫৪৫১.৪	৩৪.৫	৬০৭.২	১৬৯২৭	২
টাঙ্গাইল	দেলদুয়ার	৪৮৫৭.৫	৭.২	৯১২৮.৬	-	২১.৭	১৪০১৫	২
টাঙ্গাইল	গোপালপুর	৩০২৯.২	২৬৮.৫	১২৮৩৯.৮	১৭২.১	৭৫৭.৩	১৭০৬৭	২

জেলা	উপজেলা	অধিক উপযোগী	উপযোগী	মাবারি উপযোগী	কম উপযোগী	অনুপযোগী	মোট আয়তন	মুগ / মাষকলাই জোন*
টাঙ্গাইল	কালিহাতি	৯৯৯৭.৩	২২০.৩	১১৬৫৬.৬	১৩০.৮	৭৮৪.৯	২২৭৯০	২
টাঙ্গাইল	নাগরপুর	১১২৫৫.৫	৩৭৫.৪	৭৫৭২.১	-	২৫৫.০	১৯৪৫৮	২
টাঙ্গাইল	টাংগাইল সদর	১৩২৬৬.২	২৭.৩	৯৪৪৩.৭	-	২৯৯.৮	২৩০৩৭	২
বাগেরহাট	বাগেরহাট সদর	-	১০৩৯৫.৫	৪২৩৮.৮	৬০৭.৩	২১৭৬.৫	১৭৪১৮	২
বাগেরহাট	মোড়েলগঞ্জ	৭০১২.৯	৪৭৭৫.২	১৫৯৫৬.৪	৫৩৬৭.৬	৬৫.৮	৩৩১৭৮	২
বাগেরহাট	শরণখোলা	২৩৬৭.০	৫৭.৭	৫৭৫১.৬	-	১৭৮৯.৭	৯৯৬৬	২
কুষ্টিয়া	খোকসা	৫১০০.৬	-	১৮৪৪.৮	-	৫৮০.৬	৭৫২৬	২
কুষ্টিয়া	কুমারখালী	২৪৪২.৭	৮৫৯৭.৩	২২৭৮.১	২০৬৫.৭	১১১৫.২	১৬৪৯৯	২
মাগুড়া	মোহাম্মদপুর	৯২৯২.৯	-	৬৬৮৫.০	৬৫৩.৮	১১৫৩.৩	১৭৭৮৫	২
নড়াইল	লোহাগড়া	১২১১৫.৩	৭.৪	৬৩২২.৩	১২৮৬.৫	২৯৪০.৬	২২৬৭২	২
বগুড়া	আদমদিঘী	-	৭২৩.৩	১০৫৭৭.৮	১২৪৩.১	২০৭১.৯	১৪৬১৬	২
বগুড়া	বগুড়া সদর	৫৮৮.০	১৮৩০.৯	২৬১৮৩.১	৪১৩০.৬	১৪১.৪	৩২৮৭৪	২
বগুড়া	ধুনট	২৪১১.৮	-	১৬১৮৮.৪	১২৬৯.৪	২৪৬.৪	২০১১৬	২
বগুড়া	দুপচাঁচিয়া	৩৯৪.১	৭৮৮.১	১২৯৯৬.৩	১৬৫.৫	-	১৪৩৪৪	২
বগুড়া	গাবতলী	৫৫৮৪.৩	-	১০৪৮৬.১	২৯৬৪.৫	-	১৯০৩৫	২
বগুড়া	কাহালু	-	৭০৮৯.৪	১৪১৮৬.৮	৩৯.৮	-	২১৩১৬	২
বগুড়া	নন্দীগ্রাম	-	১৬.১	২০৯২৬.৫	৩৩০৫.৪	-	২৪২৪৮	২
বগুড়া	সারিয়াকান্দি	৬০৮৭.৫	৫০.৬	১৩৫৮৬.২	২১৩৮.৯	২২৩৩.৮	২৪০৯৭	২
বগুড়া	শেরপুর	২০৬.৯	৩৭০৭.৩	১৯১১৫.৭	২৩৫০.২	-	২৫৩৮০	২
বগুড়া	শিবগঞ্জ	২৫৫৭.৬	৮৪৬৩.৯	১৪১৫৫.১	৯৯০.৮	৩২২.৬	২৬৪৯০	২
বগুড়া	সোনাতলা	১৩৩১.৭	-	৮৯০১.৪	৯১৮.৯	-	১১১৫২	২
দিনাজপুর	চিরির বন্দর	১০৪৯২.৩	৬৬১৩.৫	১০১৮৬.৭	-	৩১৩.৪	২৭৬০৬	২
দিনাজপুর	ঘোড়াঘাট	৮০.৭	৬৪৩১.৩	৬০৩৫.৯	২৬৬.৩	২০৯.৮	১৩০২৪	২
দিনাজপুর	কাহারোল	৮৩৬৬.৪	৩৪২৪.০	৩৯৩২.৬	১৮৯৮.০	-	১৭৬২১	২
দিনাজপুর	দিনাজপুর সদর	২৮১৯.৫	৬৫৪০.১	১৫৪৬৪.৭	৪৪৫০.৭	-	২৯২৭৫	২
দিনাজপুর	নবাবগঞ্জ	৩৮৪৪.৮	১১৯১৯.৮	৯০৬৩.৪	১৭৯৫.২	৩১৯.৮	২৬৯৪৩	২
দিনাজপুর	পার্বতীপুর	৬৯৯৭.৯	১৫২৬৬.৮	১৩০৩৮.৮	-	১০৭৯.৫	৩৬৩৮৩	২
গাইবান্ধা	গাইবান্ধা সদর	৩৮৭.৩	৯৪৪.১	২৩৬০৯.৬	১২৭৪.৯	৯৬০.২	২৭১৭৬	২
গাইবান্ধা	গোবিন্দগঞ্জ	৫৭৮১.৯	১১৬৮১.৪	১৯৪৪৭.০	১৩০৭.৭	১৪৬.৯	৩৮৩৬৫	২
গাইবান্ধা	পলাশবাড়ী	৪৮২৫.০	১৫.২	১০৩৪৮.০	৩৭১.৭	৫৩.১	১৫৬১৩	২
গাইবান্ধা	সাদুল্যাপুর	৪০৮৯.৯	২২৭৭.৪	১৩৪৫১.৯	২২৮.৫	৫৫.২	২০১০৩	২
গাইবান্ধা	সাঘাটা	১৫.৫	১৩০৮.১	১৪৭৬৮.৭	১১৯৯.৮	১০৪৫.০	১৮৩৩৭	২
গাইবান্ধা	সুন্দরগঞ্জ	২৯২১.৭	২৭৫০.৩	২৪৯৩৯.৫	১৬৭৫.১	৩৫৮.৪	৩২৬৪৫	২
জয়পুরহাট	আক্কেলপুর	১৬০৫.২	১৫২৪.৫	৮১০৬.৫	১২০১.৯	-	১২৪৩৮	২
কুড়িগ্রাম	ফুলবাড়ী	৩৭৭৭.৭	১৯৬৮.৭	৭৬৮৮.৫	১২৪.২	-	১৩৫৫৯	২
কুড়িগ্রাম	কুড়িগ্রাম সদর	২৩৭৩.৫	৫৬২.৪	১৫১৯২.৩	২৪৭২.৮	৬৪৫.১	২১২৪৬	২
কুড়িগ্রাম	নাগেশ্বরী	৭৬০০.১	৪২৫৩.৫	১৭৯৬৬.৫	৩৯২৭.০	১১৫১.৮	৩৪৮৯৯	২
কুড়িগ্রাম	রাজারহাট	১৮১৫.২	১০০৮.৪	১০৭১৯.২	৬৮৭.২	-	১৪২৩০	২
কুড়িগ্রাম	রৌমারী	৩৩৩৬.৯	১২৫.০	১১৩৭০.৬	১৩৬৭.১	৭৪২.৪	১৬৯৪২	২
লালমনিরহাট	আদিতমারী	২৯৯১.৫	-	১৩৫৯৩.১	-	৫৭৭.৩	১৭১৬২	২

জেলা	উপজেলা	অধিক উপযোগী	উপযোগী	মাঝারি উপযোগী	কম উপযোগী	অনুপযোগী	মোট আয়তন	মুগ / মাষকলাই জোন*
লালমনিরহাট	কালীগঞ্জ	১১৭০০.৬	৮২৬.১	৮২৯৭.৩	-	৪২২.০	২১২৪৬	২
লালমনিরহাট	লালমনিরহাট সদর	৯৫৮৪.১	২২৬৩.০	৮৮০৭.২	৫৬৫.৮	১৬.৯	২১২৩৭	২
লালমনিরহাট	পাটগ্রাম	৫৭৭৩.১	২৪০৪.৬	১৪০১০.৩	-	-	২২১৮৮	২
নওগাঁ	বদলগাছি	৪১৮০.১	৪৩১৫.৭	৮১৮১.৯	৭২৭.৬	১৪২.৭	১৭৫৪৮	২
নওগাঁ	ধামইরহাট	২৩২৭.২	১১৭৫৮.২	১১৯৫৩.৫	-	৭১৬.১	২৬৭৫৫	২
নওগাঁ	মহাদেবপুর	-	৯৩০০.৪	২৪৪৪৪.৮	৪৫৮.২	৫৩৮.৬	৩৪৭৪২	২
নওগাঁ	নিয়ামতপুর	-	৩৯.২	৩৭৮২৯.৭	২৩.৫	৮৪৬.৬	৩৮৭৩৯	২
নওগাঁ	পত্নীতলা	-	৪৯৭৭.৫	২৪০২৪.৫	-	৩৭৭৯.০	৩২৭৮১	২
নওগাঁ	পোরশা	-	৮.২	১৯০৩২.১	-	৩৬১০.৭	২২৬৫১	২
নবাবগঞ্জ	গোমস্তাপুর	-	৬০৭৫.৫	১৫৩১৫.৪	১৯৯৯.৯	৪১৪৩.২	২৭৫৩৪	২
নবাবগঞ্জ	নাচোল	-	১৬৯৪.৪	২৩১৭০.০	১২৩৩.৮	৩২.৯	২৬১৩১	২
নবাবগঞ্জ	নবাবগঞ্জ সদর	-	১৫০৭১.৭	১২৯৭২.৩	২৫১০.৮	৩০০৭.২	৩৩৫৬২	২
নিলফামারী	ডিমলা	১০৮৭৭.৩	৪৬৫৫.৬	১২৫৫৪.০	-	-	২৮০৮৭	২
নিলফামারী	ডোমার	৪৯৩৪.৮	৩৮৬২.৬	১২০৬৩.৬	-	-	২০৮৬১	২
নিলফামারী	জলঢাকা	৮৪১৮.১	৫৯৬০.৭	১০৮৬৮.২	-	-	২৫২৪৭	২
নিলফামারী	কিশোরগঞ্জ	১১৫৭০.৬	২৩৮৭.৯	৯৭৫২.৫	-	-	২৩৭১১	২
নিলফামারী	নীলফামারী সদর	৭২০৭.৩	৫১৪৫.৮	২০৩৫৫.৯	-	-	৩২৭০৯	২
নিলফামারী	সৈয়দপুর	৪১৬৯.৫	২৮৭.৩	৫৮০২.৮	-	১৬.৪	১০২৭৬	২
রাজশাহী	গোদাগাড়ী	-	৩৬৮৮.৩	৩৩২৪৭.২	৪৮১৮.৪	৪৭৩.১	৪২২২৭	২
রাজশাহী	তানোর	-	২২৬.৯	২৩৮৬৬.৪	৬৩৩.৬	১২২৮.১	২৫৯৫৫	২
রংপুর	বদরগঞ্জ	৭২৭৬.৮	৯৫৩৮.২	৮২৭০.২	২২০৪.৮	-	২৭২৯০	২
রংপুর	গংগাচরা	১০৭০৯.০	৪৪৮.১	৬৭৮৩.৯	-	-	১৭৯৪১	২
রংপুর	কাউনিয়া	৪২২৫.৪	২৩৩.০	৮১৯৩.৭	-	-	১২৬৫২	২
রংপুর	রংপুর সদর	১২৬৮৪.১	-	১৩৮৫৭.৫	২২২.৪	-	২৬৭৬৪	২
রংপুর	মিঠাপুকুর	৯৯৭৭.৩	৭৪৭৯.১	২২৩৯০.১	৪৭৭৬.৫	-	৪৪৬২৩	২
রংপুর	পীরগাছা	৫০২৪.৮	৩৪৮.৪	১৭৬৯১.৩	১৫.৫	-	২৩০৮০	২
রংপুর	পীরগঞ্জ	৫৫৯৭.৬	১৩৩৬৪.৪	১৩০৩৭.৮	৪৩৩৮.২	-	৩৬৩৩৮	২
রংপুর	তারাগঞ্জ	৪৭৭১.৫	-	৬৭২৪.৫	-	-	১১৪৯৬	২
সিরাজগঞ্জ	বেলকুচি	২৮৩৯.৫	-	৫৮৩৭.৫	৩৫১.৫	১০৫৪.৫	১০০৮৩	২
সিরাজগঞ্জ	কামারখন্দ	১৭০৭.১	-	৫৭৬১.৫	১৬১.৯	৫১.৫	৭৬৮২	২
সিরাজগঞ্জ	কাজিপুর	৫৫৩৭.৭	৫২২.১	১০৬১১.৯	৩২২.৬	৪১৩৫.৭	২১১৩০	২
সিরাজগঞ্জ	রায়গঞ্জ	১৫৬৬.১	১৪০৯.৪	১৮০৯৫.৮	৫৭৯.৪	৭৮.৩	২১৭২৯	২
সিরাজগঞ্জ	শাহজাদপুর	২০১.৫	-	১৯২৭৩.৬	৪৫৮.৬	৩২৯৩.৩	২৩২২৭	২
সিরাজগঞ্জ	সিরাজগঞ্জ সদর	৮৫৪৪.৫	২২৮.৭	১১৭১৫.৩	১৬০.১	২০২৭.৫	২২৬৭৬	২
সিরাজগঞ্জ	উল্লাপাড়া	২১৮২.৪	১৭৮.৬	২৭৫৬২.৯	৯১৬.৪	৪২৬৩.৭	৩৫১০৪	২
ঠাকুরগাঁও	হরিপুর	২৮৬০.৯	৭১৪৭.৭	৭৬৫৩.৬	১০১.২	৩০৩.৬	১৮০৬৭	২
হবিগঞ্জ	বাহুবল	৮৪৫৫.০	১৯৬৭.৭	৯০৭৩.৬	-	২৮০৯.৭	২২৩০৬	২
সিলেট	বিশ্বনাথ	১০৪২৭.৮	-	৪২৪০.৬	-	২০৯৮.৬	১৬৭৬৭	২
সিলেট	গোলাপগঞ্জ	৬৬১৪.৫	৩৯৩৭.৮	১৯৬৩.৬	-	৩৬৬১.১	১৬১৭৭	২
							২৮৫৩৬৪৪	১৩৬

জেলা	উপজেলা	অধিক উপযোগী	উপযোগী	মার্বারি উপযোগী	কম উপযোগী	অনুপযোগী	মোট আয়তন	মুগ / মাষকলাই জোন*
পটুয়াখালী	দশমিনা	১০০০৪.৯	২০৫২.৩	৪৮৭.৪	১৪৩৬.৬	২৮৮১.৮	১৬৮৬৩	৩
পটুয়াখালী	মির্জাগঞ্জ	৫৮৬২.৫	২৪৪৫.০	১৯৮.৬	-	৩৪৯২.৯	১১৯৯৯	৩
চাঁদপুর	শাহরাস্তি	-	-	৭৬৮১.৯	১৯৬৮.৬	২১৬৬.৫	১১৮১৭	৩
চট্টগ্রাম	পটিয়া	৭৫৮৫.৯	৩.৬	২৬৪.০	-	৪১৩৫.৫	১১৯৮৯	৩
কুমিল্লা	বুড়িচং	৬০০৬.৭	-	২৭৯২.২	৩৫৩৬.৭	৪৬৫.৪	১২৮০১	৩
কুমিল্লা	দেবীদ্বার	৯০৫.৭	-	১১৩৩৯.১	৪৩২৮.৮	২১৮৯.৪	১৮৭৬৩	৩
ফেনী	দাগনভূঞা	৬৭৬৩.১	-	২২৫১.৭	৩০১২.৮	৩৩৭.৪	১২৩৬৫	৩
নোয়াখালী	চাঁটখিল	৮৭.২	-	৬০১৫.৪	৯৭১.৪	১৯১৮.০	৮৯৯২	৩
নোয়াখালী	সেনবাগ	৩৩২৭.৪	-	৫৪০২.৮	৩৬৩১.৮	-	১২৩৬২	৩
ঢাকা	ধামরাই	৬২৯৫.০	৯৩৫৮.৩	৪২২৬.১	-	৬৫০৩.৫	২৬৩৮৩	৩
কিশোরগঞ্জ	বাজিতপুর	৩০৩৬.৯	-	৬২৮৮.০	-	৫৩২৪.১	১৪৬৪৯	৩
কিশোরগঞ্জ	করিমগঞ্জ	৫৭৭৩.৪	-	৫৩৩৬.৩	-	৫১২৫.৩	১৬২৩৫	৩
কিশোরগঞ্জ	তাড়াইল	২৪৯০.৪	-	৫৮৯০.৭	১৬৭.৬	৩৮৩১.৩	১২৩৮০	৩
মাদারীপুর	মাদারীপুর সদর	৮৪৯৭.৪	-	৮৯৭৩.৬	১৩০২.১	৩৮৪৬.৯	২২৬২০	৩
মানিকগঞ্জ	ঘিওর	১২৬৪.৮	৩৯০.৩	৬৮৪৪.৫	-	৩০৯৩.৪	১১৫৯৩	৩
মানিকগঞ্জ	সিংগাইর	৬৮২২.৮	৪১৬৪.৯	২৮৮০.৬	-	৩৪৯৬.৮	১৭৩৬৫	৩
মুন্সীগঞ্জ	মুন্সীগঞ্জ সদর	৫০৪৮.২	১৫৫৬.৬	১৭২১.৪	৩২৯.৬	১৫৩২.২	১০১৮৮	৩
নরসিংদী	বেলাবো	২৩৫৬.৩	২৮৯৩.৮	১১৯২.৯	১৫২৪.২	১২৫১.৮	৯২১৯	৩
নরসিংদী	মনোহরদী	৬৬৫৪.৩	২৩৫৪.৫	২০০২.৭	৮৬১.৪	৩২৬৬.১	১৫১৩৯	৩
নেত্রকোনা	বারহাট্টা	৯২৭০.৭	১৫.৯	৩৮৮৩.৩	৪২৮১.২	১৯১৭.৮	১৯৩৬৯	৩
নেত্রকোনা	দুর্গাপুর	১৩৪১৯.৩	২৯৩৭.০	-	৫৩৮৭.২	২৪৬৬.৪	২৪২১০	৩
টাঙ্গাইল	মধুপুর	১০৮৬৯.৮	৪০৭১.৫	২০১৬৩.৩	৬৭১৬.১	৯৫৬.২	৪২৭৭৭	৩
টাঙ্গাইল	সখিপুর	১২৭৯.৩	১৬১১২.৮	১৫৩০১.৭	৬৮০৬.৩	১৪২৯.৮	৪০৯৩০	৩
বাগেরহাট	ফকিরহাট	-	৪৪৩৯.৯	২৭১৫.১	১৩৫৭.৬	১৫৬৩.৪	১০০৭৬	৩
খুলনা	বাটিয়াঘাটা	৫১৮.৪	১০৯৮১.৯	২০১৪.২	৪১৯৮.৮	১৭৭.৭	১৭৮৯১	৩
খুলনা	দিঘলিয়া (দৌলতপুর)	২২০১.০	৩৭৮.০	১০০.৮	১০৬৬.৯	৬৫৫.৩	৪৪০২	৩
কুষ্টিয়া	কুষ্টিয়া সদর	৯০.৩	১৬২৯০.৫	৩৯৬.০	৬২৯৩.৯	২২২.৩	২৩২৯৩	৩
নড়াইল	নড়াইল সদর	১৩৭৩৩.৭	-	১৬৮১.৩	৯৬২৩.৯	২১৯০.২	২৭২২৯	৩
সাতক্ষীরা	সাতক্ষীরা সদর	-	১৭১০০.৪	৪৪১০.০	৫০৫৬.৩	৫১১.৩	২৭০৭৮	৩
সাতক্ষীরা	তালা	১১৩৫.১	১৭৯৫১.৮	৪৬৬৭.২	৫৭৫.০	২৪২৬.৯	২৬৭৫৬	৩
দিনাজপুর	বোচাগঞ্জ	৫৮৫.০	১১৮১৮.৯	১৮১০.৪	৫৬৩৬.৭	-	১৯৮৫১	৩
কুড়িগ্রাম	রাজিবপুর (ধুসমাড়া)	২১৭.৩	৫৬৩০.৮	৭৬৭.০	১৫৮৫.১	৯৭৭.৯	৯১৭৮	৩
কুড়িগ্রাম	উলিপুর	১১৬৯.৭	২০৮৬.৫	১৮৪৮৭.৪	৪৩১৮.৪	৯০৪.১	২৬৯৬৬	৩
নওগাঁ	সাপাহার	-	১৪৫.৯	১৩৭১৩.৫	-	৭৭৪০.৬	২১৬০০	৩
নাটোর	বড়াইগ্রাম	-	১৫৩৭৪.৭	-	৪১২৯.৯	৫৫৪৮.৩	২৫০৫৩	৩
নাটোর	নাটোর সদর	-	১৭৯৬৩.২	-	৭২৭৪.৪	৬৬৯৫.৪	৩১৯৩৩	৩
নবাবগঞ্জ	শিবগঞ্জ	-	৩১৩৮২.২	৭৬৮৩.৯	৪২৪৪.০	১৫৭৪.৯	৪৪৮৮৫	৩
পাবনা	পাবনা সদর	৫৩৫৭.৭	১৬৭২৭.২	৪১৪২.০	৫৮২৭.৩	১৬৫১.৮	৩৩৭০৬	৩
রাজশাহী	মোহনপুর	-	৮০১৬.৮	৭২৯.৫	৩৬৯৮.৪	৭০০.৩	১৩১৪৫	৩
ঠাকুরগাঁও	পীরগঞ্জ	৬০২৬.৬	১০৩৭৪.১	৮০২৭.৯	৬১৩১.৫	৮৯.৯	৩০৬৫০	৩

জেলা	উপজেলা	অধিক উপযোগী	উপযোগী	মাঝারি উপযোগী	কম উপযোগী	অনুপযোগী	মোট আয়তন	মুগ/ মাষকলাই জোন*
হবিগঞ্জ	মাধবপুর	৯৭৬৪.৯	২২১.২	৮৮৯৭.৩	৪৩১২.৬	২১৮৬.১	২৫৩৮২	৩
মৌলভীবাজার	কমলগঞ্জ	১০৯৭৩.২	৬৮১৯.৫	৯৭৯.০	-	১১৮০৮.৩	৩০৫৮০	৩
মৌলভীবাজার	কুলাউড়া	২৬৫১৬.৬	২৬৭৪.৯	২২৩৮.৮	-	১২২৬৯.৭	৪৩৭০০	৩
মৌলভীবাজার	মৌলভীবাজার সদর	৯৩৮৬.১	৭.৫	৮৮৩৬.২	-	৮৯৪৯.২	২৭১৭৯	৩
সুনামগঞ্জ	দোয়ারাবাজার	৯৭০৯.৯	৪৪২৭.৭	৭১৩৭.৯	২২৪.৪	৮৬৩১.১	৩০১৩১	৩
সিলেট	বিয়ানীবাজার	৬০৭৮.৪	২৮৯৫.৪	৩৭১১.২	-	৫৩৬২.৯	১৮০৪৮	৩
সিলেট	সিলেট সদর	১৯৬৯৮.৫	১৪১.৫	৪৫৭৫.৯	৭৪.১	১২২৯৮.৯	৩৬৭৮৯	৩
							১০০৬৫০৯	৪৭
বরগুনা	আমতলী	৪০.৫	১৩১৫৮.৬	১৩৯৬৯.৩	১২৬৩৯.৭	৪৩৬১.৯	৪৪১৭০	৪
বরিশাল	আগৈলঝাড়া	১২১৬.৪	১০০৭.৫	৩১৩৪.৩	২৯.৯	৭৪৮৫.০	১২৮৭৩	৪
বরিশাল	বানারী পাড়া	২৭৬০.৫	৩৬.৪	১৯৬.৭	-	৭১২৩.৪	১০১১৭	৪
বরিশাল	উজিরপুর	৪৩৫৯.৩	২৬১৮.৪	৪০২৬.৭	৭.১	৮৫২০.৫	১৯৫৩২	৪
ভোলা	বোরহানউদ্দিন	৩০৪৬.৩	-	৭৭৭৪.৬	৭৬৭৩.২	১৪১.৮	১৮৬৩৬	৪
ভোলা	চরফ্যাশন	৬৭৬.৭	-	১৫২১৩.৩	১৫০৭২.৭	১৩৭১৯.২	৪৪৬৮২	৪
ভোলা	মনপুরা	-	-	১৩৫.৫	৬৯২৮.৩	৮৩৩৪.২	১৫৩৯৮	৪
ঝালকাঠি	কাঠালিয়া	৪৯৩৫.৫	২৯৪.৫	-	-	৬৭১০.০	১১৯৪০	৪
পটুয়াখালী	গলাচিপা	২২০৬০.৭	৪৭১৭.৩	২৩২১.২	৩১২৬.১	২৭৫২৬.৭	৫৯৭৫২	৪
পটুয়াখালী	কলাপাড়া	-	-	১৫২৫৩.৮	১৩৯৫৯.৬	৬০৫২.৬	৩৫২৬৬	৪
পিরোজপুর	নাজিরপুর	১৮৮৬.৮	৪২০৪.৬	৩৪৪১.৪	৪২.৪	৭০৯৪.৮	১৬৬৭০	৪
পিরোজপুর	নেছারাবাদ (স্বরূপকাঠী)	৪৮.৯	২৭৩৪.৩	-	-	৮৭৭১.৮	১১৫৫৫	৪
বান্দরবান	আলিকদম	২৮৭.০	৭৪৭.৬	১৮১.২	-	২২২৪৮.১	২৩৪৬৪	৪
বান্দরবান	বান্দরবান সদর	১০১.৮	-	৪১.৩	-	১৫২০২.৯	১৫৩৪৬	৪
বান্দরবান	লামা	৫৪৩.১	৬৪.১	-	১৩০.০	১৫৭২৬.৮	১৬৪৬৪	৪
বান্দরবান	নাইখনছড়ি	১৪২.৬	১২.৭	৮৮.৭	৪৯.১	৭৯৫৭.৮	৮২৫১	৪
বান্দরবান	রোয়াংছড়ি	৪০.৩	-	২২৩.৯	-	১০০০৯.৮	১০২৭৪	৪
বান্দরবান	রুমা	-	-	১৯৩.৮	-	৭২০২.২	৭৩৯৬	৪
বান্দরবান	ধানচি	৭১.৪	১৪.৫	৩৮২.২	-	৫১৩০.০	৫৫৯৮	৪
ব্রাহ্মণবাড়িয়া	আখাউড়া	১৩৬৪.৮	১১৩২.০	১৭১৩.৯	১৩৩৩.০	৩২১৬.২	৮৭৬০	৪
ব্রাহ্মণবাড়িয়া	বাঞ্ছারামপুর	১৪৪৪.৪	১৪৪৪.৪	২৬৯৯.৭	২৩৭৪.৬	৬৬০১.৯	১৪৫৬৫	৪
ব্রাহ্মণবাড়িয়া	ব্রাহ্মণবাড়িয়া সদর	৮৯৯.১	২১১৫.৯	১২৯৫৯.১	১০৭৩৪.৭	১৬৩৭৭.২	৪৩০৮৬	৪
ব্রাহ্মণবাড়িয়া	কসবা	১২০৭.৪	৪০৭.৫	৬৫৯৫.৫	৫৬৩৭.১	৩৬৬৭.৫	১৭৫১৫	৪
ব্রাহ্মণবাড়িয়া	নবীনগর	১০৫০.০	-	৫২৭৪.২	১৫৩৭৮.৩	৭৪০৬.৫	২৯১০৯	৪
ব্রাহ্মণবাড়িয়া	নাসিরনগর	১৫.৭	-	১৫১১.৫	১৩২৩৩.৩	১১০৬০.৫	২৫৮২১	৪
ব্রাহ্মণবাড়িয়া	সরাইল	২৮১.২	-	৪৫৫১.৩	৩২১৫.৮	১০৪৫৫.৭	১৮৫০৪	৪
চাঁদপুর	চাঁদপুর সদর	৪৯০.০	-	৫৩১৯.৫	৬২৫৫.৯	৪৩৫.৬	১২৫০১	৪
চাঁদপুর	হাজীগঞ্জ	-	-	৩৪৪৩.৯	৭৭৬০.১	২২৬৮.১	১৩৪৭২	৪
চাঁদপুর	কচুয়া	১৬৮.৪	-	৬৫২৫.৯	৭৯৬০.৪	৩১৩৮.৪	১৭৭৯৩	৪
চাঁদপুর	মতলব	৫২৭.৩	-	৬৪৬৫.৭	১৪৩০৮.৮	৫৩১২.৩	২৬৬১৪	৪
চট্টগ্রাম	বাঁশখালী	১২৬৪০.৯	-	১৩৭৮.৯	৬৪৫.৩	১১৩৬৩.৯	২৬০২৯	৪

জেলা	উপজেলা	অধিক উপযোগী	উপযোগী	মার্বারি উপযোগী	কম উপযোগী	অনুপযোগী	মোট আয়তন	মুগ / মাষকলাই জোন*
চট্টগ্রাম	চন্দনাইশ	৪০৮৫.৪	-	১২০০.১	-	৬০৮০.৫	১১৩৬৬	৪
চট্টগ্রাম	ফটিকছড়ি	৬২৫৬.৮	১৩৮৫.৩	৮৫০৬.৮	৮৭৯.৯	৬৬১৯.১	২৩৬৪৮	৪
চট্টগ্রাম	হাটহাজারী	৫৫১০.৬	৪০৯.৪	১৯৩১.৩	-	৪৬৬৫.৭	১২৫১৭	৪
চট্টগ্রাম	লোহাগড়া	৬৪৪.২	-	৮৫.৯	৫.৪	১১৭৭৩.৫	১২৫০৯	৪
চট্টগ্রাম	মীরশ্বরাই	১০৬৮৭.৭	১৬২৪.৮	২১৬৮.১	১৮৮৩.৩	৬৩৪৬.১	২২৭১০	৪
চট্টগ্রাম	রাণ্ডনিয়া	৬৩৭৫.৭	২৪০৯.৭	৩৬১৪.৬	-	৭১৫১.০	১৯৫৫১	৪
চট্টগ্রাম	সন্দ্বীপ	৬৫০.০	৩৮.৮	৩৬৯৬.২	১৭০৩৫.৬	৫৯৬৬.৩	২৭৩৮৭	৪
চট্টগ্রাম	সাতকানিয়া	৭৮২৭.৭	৭৫.৩	১৮৩৫.৩	-	৬৬৯৮.৭	১৬৪৩৭	৪
চট্টগ্রাম	সীতাকুন্ড	৩৬৪৬.৩	১৫৫৬.৯	১৯৩.৬	১৬৯.৪	৩৭১০.৮	৯২৭৭	৪
কুমিল্লা	বরুড়া	৩৮৪.৭	-	৮৪৪৮.৯	৯৬৫০.২	৪৭.২	১৮৫৩১	৪
কুমিল্লা	ব্রাহ্মণপাড়া	৮২৯.৫	-	২৬৯৫.৯	৫৮০৬.৫	১১৭৫.১	১০৫০৭	৪
কুমিল্লা	চান্দিনা	৩৭৫.২	-	৬৭৩২.৯	৮২৬.৮	৭৬৫৭.০	১৫৫৯২	৪
কুমিল্লা	দাউদকান্দি	২০.২	-	৩০.৩	২০৬০.৪	৩৭৫৩১.১	৩৯৬৪২	৪
কুমিল্লা	হোমনা	৪৯.৯	১৬.৬	৪৯.৯	৯৯০.৫	১২৬৪৩.৯	১৩৭৫১	৪
কুমিল্লা	লাকসাম	২০৬.৮	-	১৩৩৩৪.৮	১৬০৫৮.৩	৩৭৯৯.১	৩৩৩৯৯	৪
কুমিল্লা	মুরাদনগর	৫৩০.৩	-	৭৬৪০.৮	৭৬৪০.৮	১৩২৫০.১	২৯০৬২	৪
কক্সবাজার	চকরিয়া	৬৪৩৭.৪	৩৭০৯.১	৩৫৯৬.১	৩৪০০.০	২০২৩৩.৪	৩৭৩৭৬	৪
কক্সবাজার	কক্সবাজার সদর	৩২২০.৪	১৭৯৯.৭	৫৬০.৪	১১৮৪.০	৯৫০৩.৫	১৬২৬৮	৪
কক্সবাজার	মহেশখালী	৫৫০.০	৬৭.৩	২০৮২.০	১৭৯৫.৮	১১৬২৭.৯	১৬১২৩	৪
কক্সবাজার	রামু	২৭৫৬.৮	১৭০.০	৭০৯.১	-	১১৪১৮.০	১৫০৫৪	৪
কক্সবাজার	টেকনাফ	১৩৪.১	৫৯৭.৩	৮০০.৫	৯০২.১	১০৬২৬.০	১৩০৬০	৪
কক্সবাজার	উখিয়া	৬৭১.১	২৪.৯	৯৩.২	-	৭৪৬৫.৯	৮২৫৫	৪
খাগড়াছড়ি	দিঘীনালা	১০৯২.৫	-	-	২২০৩.০	১২২৯০.৬	১৫৫৮৬	৪
খাগড়াছড়ি	খাগড়াছড়ি সদর	৭৮১.১	৩.২	২২.৬	৩৭৪.৪	৭৩৮৮.৬	৮৫৭০	৪
খাগড়াছড়ি	লক্ষ্মিছড়ি	১৯৩.৪	-	৯.৩	-	৪৩৯৭.৩	৪৬০০	৪
খাগড়াছড়ি	মহালছড়ি	৫৪৯.৮	-	-	১৯৩.৫	৭৭৪৮.৭	৮৪৯২	৪
খাগড়াছড়ি	মানিকছড়ি	৫৪৭.৪	-	৭৬.৩	-	৬২৩৬.৪	৬৮৬০	৪
খাগড়াছড়ি	মাটিরাংগা	৫৫০.৯	১৩৩.৫	৬৩৪.৪	-	১৭৩৩৬.২	১৮৬৫৫	৪
খাগড়াছড়ি	পানছড়ি	৬১০.৫	-	২৫৬.৭	২৮.০	৮৯৮৪.৮	৯৮৮০	৪
খাগড়াছড়ি	রামগড়	১৩৯.৭	-	২০.৪	৪৯.৫	৯৫২২.৫	৯৭৩২	৪
লক্ষ্মীপুর	রামগতি	-	৩৫৭.৫	৩৪৪৮.০	২৮৬১৯.২	৪২৫২.৩	৩৬৬৭৭	৪
নোয়াখালী	বেগমগঞ্জ	১০৪৭.৫	-	৬১৮৭.৫	২৩২০৭.৯	১৪৩.১	৩০৫৮৬	৪
নোয়াখালী	কোম্পানীগঞ্জ	৫৯৯৮.৩	-	৭৯০৯.৯	৯৩৯৯.৫	৩৯৮১.৩	২৭২৮৯	৪
নোয়াখালী	হাতিয়া	২২৭.১	৪৮৬.৬	৫৭৭৪.৭	১০০৯৬.০	১৯৬৯২.৫	৩৬২৭৭	৪
নোয়াখালী	নোয়াখালী সদর	৪৮৬.০	১১৫৫.১	২৮০৮৮.০	১৮৫৭৯.৮	১৯৬২৯.২	৬৭৯৩৮	৪
রাংগামাটি	বাঘাই ছড়ি	৪৭৭.৪	-	৩৭৯.৫	২৫৩.০	১৬০১৫.২	১৭১২৫	৪
রাংগামাটি	বরকল	১০৮.৩	-	৪৯১.১	৩০৫.৫	৯৪০৮.১	১০৩১৩	৪
রাংগামাটি	কাউখালি	১৩১.৫	-	২৫.৩	-	১২৬৬৪.২	১২৮২১	৪
রাংগামাটি	বিলাইছড়ি	৭৪.১	-	-	-	৫৬৬২.৯	৫৭৩৭	৪
রাংগামাটি	কাপ্তাই	১২৭.১	-	-	-	৫৯৬১.৯	৬০৮৯	৪



জেলা	উপজেলা	অধিক উপযোগী	উপযোগী	মাঝারি উপযোগী	কম উপযোগী	অনুপযোগী	মোট আয়তন	মুগ / মাষকলাই জোন*
রাংগামাটি	জুড়াইছড়ি	১১১.১	-	-	-	১১৯৫৮.৯	১২০৭০	৪
রাংগামাটি	ল্যাঙাডু	৫৩৭.৪	-	৫৮৫.২	২৭৯৮.৪	৯৭০৫.০	১৩৬২৬	৪
রাংগামাটি	নান্নার চড়	৩৮২.৯	-	-	২২.৭	১০০২৭.৪	১০৪৩৩	৪
রাংগামাটি	রাজস্থালি	২৭.০	৩.৭	৯.৮	-	৩৫৭৯.৪	৩৬২০	৪
রাংগামাটি	রাংগামাটি সদর	১৮৫.৮	-	২৪.০	৩৭.২	৮২৯৯.০	৮৫৪৬	৪
ঢাকা	কেরানীগঞ্জ	২১৬০.১	১৬৮৬.৮	২৬৭৯.১	-	৬৬৯৪.০	১৩২২০	৪
ঢাকা	নওয়াবগঞ্জ	২০৬৩.৭	২১৬৯.৪	৩৯৫৩.৩	-	১১৩৩১.৬	১৯৫১৮	৪
ঢাকা	সাভার	১৭৯৮.৩	৬১২২.৭	২২৭৫.৪	৪৮৮৭.১	৮৩২৪.৬	২৩৪০৮	৪
গাজীপুর	গাজীপুর সদর	১২০.০	১৩২৪০.০	৭৮৭০.০	৬২৯০.০	৯৫২০.০	৩৭০৪০	৪
গাজীপুর	কালিয়াকৈর	২২০৩.৭	৮১৮৪.১	৩৬৩৭.৪	৬৩৫৭.২	৭১০২.৭	২৭৪৮৫	৪
গাজীপুর	কালিগঞ্জ	১৪৬১.০	১৫৬২.৯	৩৪২৩.১	৩৮২২.৩	৮৪৬৮.৬	১৮৭৩৮	৪
গাজীপুর	কাপাসিয়া	৩৬৬১.৭	৫৬৯২.৪	৮৪৪৮.৯	৯০১৯.৮	৪৬৩২.২	৩১৪৫৫	৪
গাজীপুর	শ্রীপুর	২৪৫.৫	১৬৪০০.৮	২৫৪৮.৬	১৫৫২০.২	৮৯৩২.৮	৪৩৬৪৮	৪
গোপালগঞ্জ	গোপালগঞ্জ সদর	৭৭৯৭.৮	৩৮৩.১	১০১৫২.৩	৯৫.৮	১৪১৩৫.০	৩২৫৬৪	৪
গোপালগঞ্জ	কাশিয়ানী	৮৬৭০.০	১২৭.৭	৬৩৪২.৯	৪৬৮.৩	৭৩৩৬.২	২২৯৪৫	৪
গোপালগঞ্জ	কোটালীপাড়া	২০৯.৮	-	১৪১২.১	৫৩৭৪.০	২৫৪৬৬.১	৩২৪৬২	৪
গোপালগঞ্জ	মুকসুদপুর	৪০২৩.৯	-	৯৮৮০.৪	৪১৭.৪	১০০৩০.৪	২৪৩৫২	৪
গোপালগঞ্জ	টুংগীপাড়া	২৭৯৫.৮	-	৩১২৪.০	৯৭২.৫	৩৯৫০.৬	১০৮৪৩	৪
কিশোরগঞ্জ	অষ্টগ্রাম	-	-	১৫৫৫.০	৩৬.২	২৩৯১২.৮	২৫৫০৪	৪
কিশোরগঞ্জ	ইটনা	৩৩৭.৫	-	৩০৭৩.৮	-	৩৩৮৭৫.৭	৩৭২৮৭	৪
কিশোরগঞ্জ	মিঠামইন	১২৫.৯	-	২৩১৬.৭	১৩৪.৩	১৬৫০২.১	১৯০৭৯	৪
কিশোরগঞ্জ	নিকলী	৮২৩.১	-	৩০২৯.১	-	১২৬৯২.৭	১৬৫৪৫	৪
মাদারীপুর	রাউজের	৪০২৫.৫	-	৬০৭৩.৩	৩৩৭১.৫	৬৩৫৩.৬	১৯৮২৪	৪
মানিকগঞ্জ	হরিরামপুর	২৪৭৫.৪	৪৫.০	৫৫১০.৯	-	৪৮১৫.৭	১২৮৪৭	৪
মুন্সীগঞ্জ	গজারিয়া	৭০৪.৬	-	২৬০৭.৮	-	৫৯৪৪.৬	৯২৫৭	৪
মুন্সীগঞ্জ	লৌহজং	১১৭৩.৩	১১.৯	১৫৭৮.৩	৪৪০.৭	৪২৩৪.৭	৭৪৩৯	৪
মুন্সীগঞ্জ	সিরাজদিখান	৪৮৫২.৪	১৭৩.৬	৩৬০৪.১	৪৯.৬	৬৪৬৪.৩	১৫১৪৪	৪
মুন্সীগঞ্জ	শ্রীনগর	২০৫৪.৫	-	১৯২৬.১	১৪৯.৮	১০৭৫৭.৬	১৪৮৮৮	৪
মুন্সীগঞ্জ	টুংগীবাড়ী	১৭২৯.২	৭৬.১	৭১২.৪	১২৫৮.৯	৪৪৬৮.৩	৮২৪৫	৪
ময়মনসিংহ	ভালুকা	৩০৬৪.২	১২৪৮৫.৩	১০৩৭২.৪	২২০৪.৪	১৫৮৮৭.৮	৪৪০১৪	৪
নারায়ণগঞ্জ	আড়াই হাজার	২৬৬৭.৩	৬.৮	১২৭৯.২	৬১.২	৮৮১৮.৪	১২৮৩৩	৪
নারায়ণগঞ্জ	সোনারগাঁও	২৬৩০.৮	১৯৭.৯	২৩৮৩.৪	১৭২৩.৬	৬৬৮৮.৩	১৩৬২৪	৪
নারায়ণগঞ্জ	রূপগঞ্জ	১৪৪১.০	৬১০.৩	১৩৫০.৫	৩৪৬৯.৬	৮৩২৩.৬	১৫১৯৫	৪
নরসিংদী	নরসিংদী সদর	৫৬১৭.৯	৪৫৯.১	২৩৯৫.৭	৫৪২.৬	৭৬৭৯.৭	১৬৬৯৫	৪
নরসিংদী	পলাশ	২৪৬৯.৪	৭১৫.৯	৬০৪.২	১২৬৭.৫	১৩৬৬.০	৬৪২৩	৪
নরসিংদী	রায়পুরা	৭৩৪০.০	১৪১৭.২	৫২১৪.৩	৭৭.০	৯৭৮১.৫	২৩৮৩০	৪
নরসিংদী	শিবপুর	৫৩৯৬.২	২৯৮৬.২	২৩৯৬.৮	৩৮৬.৪	৫০৮৮.৪	১৬২৫৪	৪
নেত্রকোনা	খালিয়াজুরী	১৯.৭	-	১২৫২.৩	-	১৯০৭৯.১	২০৩৫১	৪
নেত্রকোনা	কলমাকান্দা	৭৩৭১.০	১১৬১.৬	১২২৯.৯	১৩৩৮৩.৯	১১৫৪৭.৬	৩৪৬৯৪	৪
নেত্রকোনা	মদন	১৯১২.২	-	৫৬৩৭.৮	-	১২৩৩৮.০	১৯৮৮৮	৪

জেলা	উপজেলা	অধিক উপযোগী	উপযোগী	মাবারি উপযোগী	কম উপযোগী	অনুপযোগী	মোট আয়তন	মুগ/ মাষকলাই জোন*
নেত্রকোনা	মোহনগঞ্জ	৪৯৭১.৮	-	৪৬৯৭.৭	-	১১৬৪১.৫	২১৩১১	৪
শরীয়তপুর	ডামুডা	১৯০৮.২	-	২৭৬৭.৭	-	২৭৩৬.১	৭৪১২	৪
টাঙ্গাইল	ঘাটাইল	১১৮৭৪.০	৩১৯২.৫	১৪৮২২.১	৯৬৫৮.৮	১৩৯২.৬	৪০৯৪০	৪
টাঙ্গাইল	মির্জাপুর	১২৬৯.৮	১৬৫৮.২	১৬২৬১.২	৩১১৪.৮	৮১১১.৯	৩০৪১৬	৪
বাগেরহাট	চিতলমারী	২২০২.৬	৯৮৯.৭	৪৬৪৭.৮	২১৭৩.৫	৪২৯৮.৫	১৪৩১২	৪
বাগেরহাট	মোল্লারহাট	৩৫৬৯.৪	১২০৮.৬	২০৩.৮	৪০৮৯.৪	৬৮৫৭.৮	১৫৯২৯	৪
বাগেরহাট	মংলা	-	-	১৩৫৭.৭	৯৬৫৮.৭	৩৪০৬.৬	১৪৪২৩	৪
বাগেরহাট	রামপাল	-	৬১১৫.৯	৭৫০২.৯	৯৫৯৪.৩	১২২৮.৯	২৪৪৪২	৪
যশোর	অভয়নগর	৮২২৭.৪	১৪৬৬.৬	-	৩৫৯০.৯	৩৪৭৯.১	১৬৭৬৪	৪
খুলনা	দাকোপ	-	১১১৬.২	-	৬২৮.৯	২০৭৯৯.৯	২২৫৪৫	৪
খুলনা	ডুমুরিয়া	৭২৬০.৬	৭০৭০.৫	৪৬৫০.৩	১০২২৯.১	৭৩৫৫.৬	৩৬৫৬৬	৪
খুলনা	কয়রা	-	৭৪.৩	-	৪১২৯.৯	১৬৯৪০.৮	২১১৪৫	৪
খুলনা	পাইকগাছা	৪৪৮৬.২	১৩০৮.১	৪৬১.২	৫৪০০.২	২০৪৫২.২	৩২১০৮	৪
খুলনা	রূপসা	১৫৯১.৮	১১৯৮.৬	৯১৭.৭	৭৬৭.৮	৯৫৫.১	৫৪৩১	৪
খুলনা	তেরখাদা	১৫৬২.২	১৮২৬.০	১১১.১	৩৪০২.১	৯০৯৫.৫	১৫৯৯৭	৪
নড়াইল	কালিয়া	২৭৮৫.০	৭০৬.২	১৮৪০.৮	৭৪৯০.০	১২০৬৮.১	২৪৮৯০	৪
সাতক্ষীরা	আশাশুনি	৮৭.৪	১০৪৭৮.২	১৭৯৮.৪	১২৭৭৬.২	৮৭৭৯.৭	৩৩৯২০	৪
সাতক্ষীরা	দেবহাটা	-	২৬২.৩	৪৬২৩.৬	৫৭৮৭.৭	৩৯১০.৪	১৪৫৮৪	৪
সাতক্ষীরা	কালিগঞ্জ	-	৬৯৪.৩	৮৮৮৪.৬	৫২৮৩.৩	১১১১৯.৮	২৫৯৮২	৪
সাতক্ষীরা	শ্যামনগর	-	-	৮৯১.৪	-	৩৫৭৪৬.৬	৩৬৬৩৮	৪
দিনাজপুর	বিরল	২৩২.৬	৮৬৭০.৪	৬৪০০.৫	১৫৬৭২.৫	-	৩০৯৭৬	৪
গাইবান্ধা	ফুলছড়ি	২১৪.৭	৭৮৩৮.০	৫৮৫১.৭	৬৩৩৪.৮	২৪৩৩.৭	২২৬৭৩	৪
কুড়িগ্রাম	চিলমারী	৪৫.৪	২১৮৮.৪	৩৯৪৫.৯	৪০৩৬.৬	২২৬.৮	১০৪৪৩	৪
নওগাঁ	আত্রাই	-	১৬৭১.৮	৫৯২.৬	৬৬৩৪.১	১৫৪২৬.৫	২৪৩২৫	৪
নওগাঁ	মান্দা	-	১৩৩২১.২	৮৪১৫.০	৮৮০৬.৫	৪০৯২.৩	৩৪৬৩৫	৪
নওগাঁ	নওগাঁ সদর	-	৮৭৯৩.৯	৩৭২৬.১	৪৮৮৩.৮	৬২৫৬.২	২৩৬৬০	৪
নওগাঁ	রানীনগর	-	১৮৯০.৫	১১৫৩২.০	৪৯২২.৮	৩৬২৯.৭	২১৯৭৫	৪
নাটোর	গুরুদাসপুর	-	৭২৯৬.৫	-	২৭৭৬.৯	৬২৯৭.৬	১৬৩৭১	৪
নাটোর	সিংড়া	-	৬১৯৯.২	১০৮২২.৬	৮৩৩৫.০	২২৩৭৩.২	৪৭৭৩০	৪
নবাবগঞ্জ	ভোলাহাট	-	৩৯৪২.৯	২৯১৩.৬	৩৬১১.৪	২১৮.১	১০৬৮৬	৪
পাবনা	আটঘরিয়া	২৬০.৩	৬৩৮১.৪	৩৭২.৯	৩১০৯.৮	৪৪৩৯.৬	১৪৫৬৪	৪
পাবনা	বেড়া	৪২৪০.৮	২০৮.৪	৫০৬০.২	৪৮১.৬	৭৩১০.০	১৭৩০১	৪
পাবনা	ভাংগুড়া	১০৭.০	২০৪১.৮	৮৮০.৯	৩৩৮৩.৭	৪০৫০.৬	১০৪৬৪	৪
পাবনা	চাটমোহর	-	৮৪৮৮.৭	-	৯৬৮২.৭	৭৪১৮.৬	২৫৫৯০	৪
পাবনা	ফরিদপুর	৪৯১.০	-	৩৩১৫.৮	৯৮.২	৮৪৫২.০	১২৩৫৭	৪
পাবনা	সাঁথিয়া	৭১৪৬.৮	১৮০৯.৮	৫৩২৯.৩	৪২৩.৬	১৩৩৩৮.৬	২৮০৪৮	৪
পাবনা	সুজানগর	৯৪৪৩.৭	৪১৪.৫	৪৬০৭.৯	৮৫৬.৬	৯৪০২.৩	২৪৭২৫	৪
রাজশাহী	বাগমারা	-	৮৪৭০.৫	৬৬০.৮	১৫৮৮৬.৫	৩৪০৯.৩	২৮৪২৭	৪
সিরাজগঞ্জ	চৌহালী	৬১৭.৮	-	৬৪৪৫.২	৪৬৩.৪	৫৫৬০.৬	১৩০৮৭	৪
সিরাজগঞ্জ	তাড়াশ	৬২৫.৫	৪৮০০.৭	৫৫২.৪	৯৭৫৫.৮	১১০৭১.৭	২৬৮০৬	৪

জেলা	উপজেলা	অধিক উপযোগী	উপযোগী	মাঝারি উপযোগী	কম উপযোগী	অনুপযোগী	মোট আয়তন	মুগ / মাষকলাই জোন*
হবিগঞ্জ	আজমিরীগঞ্জ	-	-	১২৭.১	৫৩৮০.৫	১০৪৪৩.৪	১৫৯৫১	৪
হবিগঞ্জ	বানিয়াচং	৯৫৯.৪	-	৯৮.৪	১৫৬৪৫.৬	২৬৫৫১.৬	৪৩২৫৫	৪
হবিগঞ্জ	চুনাকুঘাট	১২০৪৪.৮	১১৫৯.৮	৫৪৩৪.৮	-	৯৪৬৮.৬	২৮১০৮	৪
হবিগঞ্জ	হবিগঞ্জ সদর	৮১২১.০	১৫৯.৯	৫৫৭১.২	৩৫৯৬.৯	৪৫১৬.১	২১৯৬৫	৪
হবিগঞ্জ	লাখাই	১২২৯.০	-	৯২.৬	৬৪৮১.৬	৯৩০৯.৯	১৭১১৩	৪
হবিগঞ্জ	নবীগঞ্জ	৮৩২৫.৫	-	১২১২৩.২	৩৫৪৩.৯	১২১৯২.৪	৩৬১৮৫	৪
মৌলভীবাজার	বড়লেখা	১০৯৩১.২	৯৩৯৪.৮	২৯৭২.১	-	১৫৯৯৩.৯	৩৯২৯২	৪
মৌলভীবাজার	রাজনগর	৮৪৯৯.৬	৩৩.২	২৬২২.৯	-	১১৮৮৬.২	২৩০৪২	৪
মৌলভীবাজার	শ্রীমঙ্গল	১১২৮৫.৮	-	১৮৮২.৩	১৬৫০.০	১৭৮১৩.৮	৩২৬৩২	৪
সুনামগঞ্জ	বিশ্বম্ভরপুর	২১৬৩.৭	২১৬৩.৭	৬৬৭০.৬	৬০৭.২	৬০৭১.৯	১৭৬৭৭	৪
সুনামগঞ্জ	ছাতক	৯৩৫৫.১	৪৬.৭	১৩৫৭৭.০	১৬৩.৬	১১৮৮৬.৬	৩৫০২৯	৪
সুনামগঞ্জ	দিরাই	৩১০৩.৩	-	৫৫৮৪.৪	৪৩৩১.৬	২৪২৬১.৭	৩৭২৮১	৪
সুনামগঞ্জ	ধর্মপাশা	৭৭০.৪	১২৩৪.৩	১০০১৫.২	৬৭৯.৩	২৬৫৭৪.৮	৩৯২৭৪	৪
সুনামগঞ্জ	জগন্নাথপুর	৭০৪৫.৯	-	৮৭৮৩.৭	৩২৮৭.০	১৩০১৪.৪	৩২১৩১	৪
সুনামগঞ্জ	জামালগঞ্জ	৫৯.৮	-	৩৯৭৬.২	-	২৪৫০৯.০	২৮৫৪৫	৪
সুনামগঞ্জ	শাল্লা	১৯৪.৮	-	২৯৩০.৫	২৪৬২.৮	১৬৭০৯.৯	২২২৯৮	৪
সুনামগঞ্জ	সুনামগঞ্জ সদর	১৮৭৪.৯	১৬২.৬	২০৩৫৬.৪	৪৭.৮	২৯৮১৭.২	৫২২৫৯	৪
সুনামগঞ্জ	তাহিরপুর	৭০২.৪	৩২০৪.৮	৫২০৯.৬	৪৫৩.৬	১৩১০৪.৫	২২৬৭৫	৪
সিলেট	বালাগঞ্জ	৯৫৮৮.০	১৭৩.৯	৬৭৯৭.৯	-	১৪৪৫৮.২	৩১০১৮	৪
সিলেট	কোম্পানীগঞ্জ	১৮৯১.৯	৫৯৪৯.০	১১৩৭.৩	১৫৯৬.৬	১৭৯৮৯.২	২৮৫৬৪	৪
সিলেট	ফেঞ্চুগঞ্জ	১৪৮৯.১	১৭৩৯.৯	৮১৫.১	-	৪৫৯২.৮	৮৬৩৭	৪
সিলেট	গোয়াইনঘাট	১২৬০৯.৪	২৯৭.৭	৪৪২১.৫	১৬২২.৭	২৫৬২০.৭	৪৪৫৭২	৪
সিলেট	জৈন্তাপুর	৮০৮৩.৭	-	১১০৩.১	-	৭৮৫৩.২	১৭০৪০	৪
সিলেট	কানাইঘাট	১২৪১৯.১	৯৫.৫	২৯২৩.০	-	১৪৪৭৫.৫	২৯৯১৩	৪
সিলেট	জকিগঞ্জ	৯০৫৩.৫	-	২৫১৪.৫	-	৭৭১২.০	১৯২৮০	৪
							৩৮১৬৫৬৯	১৭৬

\* ১ = উপযোগী জোন, ২ = মাঝারি উপযোগী জোন, ৩ = কম উপযোগী জোন, ৪ = অনুপযোগী জোন

সারণী - ১৫ : ছোলা ডাল উৎপাদন উপযোগী এলাকা (হেক্টর)

জেলা	উপজেলা	অধিক উপযোগী	উপযোগী	মাবারি উপযোগী	কম উপযোগী	অনুপযোগী	মোট আয়তন	ছোলা জোন*
			৪৯০৭.৩	১৫.৫	-	-	৭২০২	১
বরগুনা	বামনা	২২৭৯.২						
বরগুনা	বেতাগী	৩৪০৭.০	৪৯৩৪.৫	২৩৯.৩	-	২৭১০.১	১১২৯১	১
বরিশাল	বারুগঞ্জ	৯৮০৫.৫	১০১৯.৫	-	-	-	১০৮২৫	১
বরিশাল	বাকেরগঞ্জ	৯৮১৫.৭	১৬৭৮৬.২	১৮১৫.৯	-	৩২১৩.৩	৩১৬৩১	১
বরিশাল	গৌরনদী	৭৩৮৭.৭	৮৮৯.৭	৯৮.৯	-	২০৯৫.৭	১০৪৭২	১
বরিশাল	হিজলা	১৭৫১৩.২	-	৫৫৩.৫	-	-	১৯৬৫৪	১
বরিশাল	বরিশাল সদর	১৩৭৬১.৩	৫৩৭৩.৬	-	-	৮৬.১	১৯২২১	১
বরিশাল	মেহেন্দিগঞ্জ	২৪৬৩৮.০	-	৯৫২.৩	-	১৮.৭	২৫৬০৯	১
বরিশাল	মুলাদী	১৮৩০০.৪	৩৪৭.৭	১৩৭.০	-	-	১৮৭৮৫	১
ভোলা	তজুমদ্দিন	৭৬৫৮.৭	৩১.৯	১৭৩৭.৩	-	৭৫৭.১	১০১৮৫	১
ঝালকাঠি	ঝালকাঠি সদর	৩১৮৩.৯	৮৯৬৬.৫	-	-	৩৫৮৬.৬	১৫৭৩৭	১
ঝালকাঠি	নলছিটি	৪৫২৬.৭	১০৭৩০.৩	-	-	-	১৫২৫৭	১
ঝালকাঠি	রাজাপুর	৩২২৭.৮	৬৯২৮.৮	-	-	২২৮১.৪	১২৪৩৮	১
পটুয়াখালী	বাউফল	৯০২৭.৪	২৫৭৭৫.৬	১২৫১.৮	-	১৮.৩	৩৬০৭৩	১
পটুয়াখালী	পটুয়াখালী সদর	৯৭৯৮.৩	১৩৭২০.৬	৫৬২২.১	-	১০৬৯.০	৩০২১০	১
পিরোজপুর	ভান্ডারিয়া	৩১২৮.৮	৪৪২১.৭	৩৭১.৫	-	২৪৯৩.০	১০৪১৫	১
চাঁদপুর	হাইমচর	২৪৩৮.৪	৩৬৩৯.৭	৫১৫.৫	-	৪.৫	৬৫৯৮	১
চট্টগ্রাম	আনোয়ারা	৬২৪০.৯	১৮১৮.৩	-	-	১৪০১.৮	৯৪৬১	১
চট্টগ্রাম	বোয়ালখালী	৬৮১৪.২	-	-	-	১৭৮.৮	৬৯৯৩	১
চট্টগ্রাম	রাউজান	৮৮১৩.৫	১৫১১.৭	৩৩.৫	১৩৩৮.৮	২১৮৬.৬	১৩৮৮৪	১
ফেনী	ছাগলনাইয়া	৯৫০৮.৭	৯২৭.৪	১৫৩.৯	-	৪.০	১০৫৯৪	১
ফেনী	পরশুরাম	৯১৭৩.৬	৪৭০৭.৫	৩০৪৭.৮	-	-	১৬৯২৯	১
ঢাকা	দোহার	৫১০৫.৬	১৯০০.৮	১১৮৬.১	-	৬৭৫.৫	৮৮৬৮	১
ফরিদপুর	বোয়ালমারী	১৬২৪১.০	১৬৩.২	৫৩৭৯.৪	১৮.১	৯৮৫.২	২২৭৮৭	১
ফরিদপুর	চর ভদ্রাসন	৭০০০.৩	৯৫৮.৭	-	-	-	৭৯৫৯	১
ফরিদপুর	ফরিদপুর সদর	২৮৪০২.৭	৩৬৮.৬	২১৭০.০	-	১৯২.৭	৩১১৩৪	১
ফরিদপুর	মধুখালী	১৩৬৭৪.৬	৭.৭	২৫২২.৯	৪৮৭.৬	১০৯১.২	১৭৭৮৪	১
ফরিদপুর	সদরপুর	১৬০৬৮.০	৪১৪৩.১	১০৩৯.৬	-	৩৮.২	২১২৮৯	১
জামালপুর	বকসীগঞ্জ	১৩১৬১.৩	৩৫১২.৭	৩১৪.০	-	১৪২৬.০	১৮৪১৪	১
জামালপুর	দেওয়ানগঞ্জ	১২৮৩১.৯	৬৬১৩.৫	২৮৩২.৭	৪১৭.৬	১১.৩	২২৭০৭	১
জামালপুর	ইসলামপুর	১৪৭৩৫.৮	৯২৫৭.০	২৪৬২.৪	২৩.১	৭.৭	২৬৪৮৬	১
জামালপুর	মাদারগঞ্জ	১৪১১৯.৮	৫৬১৬.৪	২৩৭৯.৫	৮.৭	৫২.৫	২২১৭৭	১
জামালপুর	মেলান্দহ	১৪১৭০.২	৩০৪৮.২	২৮৩৭.২	-	৪৯২.৪	২০৫৪৮	১
জামালপুর	সরিষাবাড়ী	১৫৭৩২.২	৩৭২৯.৮	১৬০৯.৯	-	৪৮৬.২	২১৫৫৮	১
কিশোরগঞ্জ	ভৈরব	১৭২০.৩	৩৮৪০.৩	১৭১৩.৬	-	৩৩.৯	৭৩০৮	১
মাদারীপুর	শিবচর	১১৩৭৩.০	৯৮৩৩.৯	৯৬১.৯	-	৯৬.২	২২২৬৫	১
মানিকগঞ্জ	দৌলতপুর	১০৪০৩.৩	৪০২০.৬	১৩৩৭.৩	-	১৭১০.৭	১৭৪৭২	১
মানিকগঞ্জ	মানিকগঞ্জ সদর	১২০৫৮.৯	৩০৭৭.১	১৬৮৮.২	৩২৪.৩	৭৪৮.৫	১৭৮৯৭	১
মানিকগঞ্জ	সাতুরিয়া	৮৮৩৫.৯	১৬২৬.২	৭১৯.৫	-	৩৪৫.৪	১১৫২৭	১

জেলা	উপজেলা	অধিক উপযোগী	উপযোগী	মার্বারি উপযোগী	কম উপযোগী	অনুপযোগী	মোট আয়তন	হোলা জোন*
মানিকগঞ্জ	শিবালয়	২৫৫০.৪	৯১১৯.২	১৪৪৭.৯	-	৪৬.৫	১৩১৬৪	১
মানিকগঞ্জ	সিংগাইর	১০৯৮৭.৭	২৬৯৫.০	১৩৬৬.০	৭৪.২	২২৪২.১	১৭৩৬৫	১
মুন্সীগঞ্জ	মুন্সীগঞ্জ সদর	৬৫৮৬.৫	১৭২১.৪	৭৬৩.০	৩২৯.৬	৭৮৭.৪	১০১৮৮	১
ময়মনসিংহ	গৌরীপুর	১৫৮৫১.২	৫০৮৩.৩	৩৭.৬	১০৩.৪	১৮৪১.৬	২২৯১৭	১
ময়মনসিংহ	ঈশ্বরগঞ্জ	১৪৮৯১.৬	৬৯৭৩.৯	১১৫২.৭	৪২৫.১	৭৬৩.৭	২৪২০৭	১
ময়মনসিংহ	ময়মনসিংহ সদর	২০৮৩২.৯	৪২৫৯.০	২৮১৮.৮	১৭৪০.৬	৬০০.৭	৩০২৫২	১
ময়মনসিংহ	মুন্সীগঞ্জ	১১১০৬.৯	৮১৭০.১	২২৪৪.৯	৬৬২.৪	৩০৭৬.৭	২৫২৬১	১
ময়মনসিংহ	নান্দাইল	১১৮৯০.৬	১০৬৬১.৯	১৮৭৭.৫	১৩৭.৪	২৫৭৯.৬	২৭১৪৭	১
ময়মনসিংহ	ফুলপুর	২৭৭৮০.৭	১৫৪৭৭.২	২৯৮.৯	৭.১	৩২৫৯.১	৪৬৮২৩	১
ময়মনসিংহ	ত্রিশাল	৯৩৯১.৫	১৩৬২৩.০	৩০৮৯.৯	১৪৪.৬	১৮৯৫.০	২৮১৪৪	১
নেত্রকোনা	আটপাড়া	৪৫০৩.৯	৮৯৭০.৬	-	-	২৬২৩.৫	১৬০৯৮	১
নেত্রকোনা	নেত্রকোনা সদর	৯৫২৮.২	১১৪০০.০	-	-	৫৬৫৩.৮	২৬৫৮২	১
নেত্রকোনা	পূর্বধলা	১৪৪১৭.০	৭৯৯৫.২	-	-	২৬০০.৮	২৫০১৩	১
রাজবাড়ী	গোয়ালন্দ	৯১২৯.১	১০৫৩.০	১৭.৮	-	-	১০২০০	১
রাজবাড়ী	পাংশা	২৭৯৪৮.১	৫১২.২	৪১০৪.৯	-	৬৯৯.৮	৩৩২৬৫	১
রাজবাড়ী	রাজবাড়ী সদর	১৭৯৭০.৯	৯৪.০	৩৪২৪.৯	-	৭৬০.২	২২২৫০	১
শরীয়তপুর	জানজিরা	৯৮০৪.৬	৬১৮২.৬	৫৮৮.১	-	৪৪৪.৭	১৭০২০	১
শেরপুর	শেরপুর সদর	২৭০২৯.৫	১০৬৬.০	১৬৯৩.৬	-	৩০৩৪.৮	৩২৮২৪	১
টাঙ্গাইল	বাসাইল	৪৯২.০	৯৩৫৫.০	১৬৯২.১	-	১৫৫৭.৯	১৩০৯৭	১
টাঙ্গাইল	ভূঞাপুর	৮৭৯১.৩	৫৮৪৪.৭	১৮৯০.৭	-	৪০০.২	১৬৯২৭	১
টাঙ্গাইল	নাগরপুর	১১৫৩৮.৮	৫১৯৯.২	২৩৪৪.৬	-	৩৭৫.৪	১৯৪৫৮	১
চুয়াডাঙ্গা	আলমডাঙ্গা	২৫৬২১.৩	৫০.৯	-	-	১৯৫৫.৮	২৭৬২৮	১
চুয়াডাঙ্গা	চুয়াডাঙ্গা সদর	২১০৯৭.৮	-	-	-	২০৩০.২	২৩১২৮	১
চুয়াডাঙ্গা	দামুড়হুদা	২২২০৩.৩	-	-	-	৩৭৮০.৭	২৫৯৮৪	১
চুয়াডাঙ্গা	জীবননগর	১৩৭৩৮.১	-	-	-	২১৬০.৯	১৫৮৯৯	১
যশোহর	বাঘেরপাড়া	১৫৮৬৯.৯	-	-	-	৩০০৪.১	১৮৮৭৪	১
যশোহর	চৌগাছা	১৯২০০.১	-	-	-	৩৩৮৩.৯	২২৫৮৪	১
যশোহর	ঝিকরগাছা	২১৬১৬.০	-	২৫৯.২	-	২৫০৫.৮	২৪৩৮১	১
যশোহর	কেশবপুর	১৩৮৮৯.১	১৬০.৫	৮৮৫.৭	-	৩৮৬৩.৮	১৮৭৯৯	১
যশোহর	যশোহর সদর	২৭৭৮৯.৯	-	-	-	৩৭৭২.১	৩১৫৬২	১
যশোহর	মনিরামপুর	২৪৮৮৭.৫	২০২.২	-	-	৭৪০৬.৩	৩২৪৯৬	১
যশোহর	শার্শা	২১৩৫১.১	-	-	-	৬৫৪৭.৯	২৭৮৯৯	১
ঝিনাইদহ	হরিণাকুন্ডু	১৭৮৩৯.৪	-	-	-	৫০.৬	১৭৮৯০	১
ঝিনাইদহ	ঝিনাইদহ সদর	৩০৫০৬.২	-	-	-	৫৫৪৯.৮	৩৬০৫৬	১
ঝিনাইদহ	কালিগঞ্জ	২৩১৯৭.৭	-	-	-	২২৬০.৩	২৫৪৫৮	১
ঝিনাইদহ	কোটচাঁদপুর	১০৭৩৪.৮	-	-	-	১১৫৬.২	১১৮৯১	১
ঝিনাইদহ	মহেশপুর	২৬৭৫৫.৭	-	-	-	৭১৭৮.৩	৩৩৯৩৪	১
ঝিনাইদহ	শৈলকুপা	২৫৮১২.২	-	৯৬৭.২	-	৩২৮৫.৬	৩০০৬৫	১
খুলনা	খুলনা মেট্রো	২০৮০.০	৪০.০	-	-	-	২১২০	১
খুলনা	ফুলতলা	৩১২০.৮	৪৯৪.৯	-	-	১১৮২.৩	৪৭৯৮	১
কুষ্টিয়া	ভেড়ামারা	৮৮৮৭.১	৯১১.০	২৩৫.৯	-	-	১০০৩৪	১

জেলা	উপজেলা	অধিক উপযোগী	উপযোগী	মঝারি উপযোগী	কম উপযোগী	অনুপযোগী	মোট আয়তন	হেলা জোন*
কুষ্টিয়া	দৌলতপুর	২৫১১২.৬	৪২০৮.৪	১৬৯০.৩	-	৮৪১.৭	৩১৮৫৩	১
কুষ্টিয়া	কুমারখালী	১১৮৩৬.৬	২২৫১.৬	২০২৩.২	-	৩৮৭.৬	১৬৪৯৯	১
কুষ্টিয়া	কুষ্টিয়া সদর	১৬৬৯৩.৪	৬১১.৩	৩২৬.৫	-	৫৬৬১.৭	২৩২৯৩	১
কুষ্টিয়া	মিরপুর	২১৮৩৩.১	৬০১.৮	১৯৮.১	-	৩৫৫২.০	২৬১৮৫	১
মাগুড়া	মাগুড়া সদর	২৪৩৪২.৮	৬১৪.২	১৩৪.৮	-	৭৪০০.২	৩২৪৯২	১
মাগুড়া	শালিখা	১৪৩৬২.২	-	-	-	৪৪৩৪.৮	১৮৭৯৭	১
মাগুড়া	শ্রীপুর	১০৫১৭.৩	৩০২.৩	৬০৪.৫	-	২১৬৩.৯	১৩৫৮৮	১
মেহেরপুর	গাংনী	২৫১৪৯.৮	১২২.০	-	-	৩৮২৪.১	২৯০৯৬	১
মেহেরপুর	মেহেরপুর সদর	২৬২২০.৫	-	-	-	৪২৬২.৫	৩০৪৮৩	১
নড়াইল	লোহাগড়া	১২১২২.৬	৫৫৭৯.৮	১০২১.৯	-	৩৯৪৭.৮	২২৬৭২	১
সাতক্ষীরা	কলারোয়া	১৫৯২১.২	৮৯৮.৬	৫৯.৯	-	১৩.৩	১৬৮৯৩	১
বগুড়া	আদমদিঘী	২৯৩.৮	১০৪৯৪.৯	৬০.৩	-	৩৭৬৭.০	১৪৬১৬	১
বগুড়া	কাহালু	৯৭৯.৮	১৯৭১৪.৯	৫৮১.৫	-	৩৯.৮	২১৩১৬	১
বগুড়া	নন্দীগ্রাম	১৬.১	২০৯২৬.৫	-	-	৩৩০৫.৪	২৪২৪৮	১
দিনাজপুর	খানসামা	-	১২০০০.৮	-	২৭৬৩.২	-	১৪৭৬৪	১
কুড়িগ্রাম	ভুরুঙ্গামারী	-	১৪৫৭১.৮	৫৭৯.৩	৪৩৭৪.৫	৪৬৯.৪	১৯৯৯৫	১
নাটোর	বাগতিপাড়া	১১১৭৯.৯	২৯১.১	-	-	-	১১৪৭১	১
নাটোর	বড়াইগ্রাম	১৫৩৭৪.৭	৪১২৯.৯	-	-	৫৫৪৮.৩	২৫০৫৩	১
নাটোর	লালপুর	২১৮০৫.১	৯৪.৭	৩৩৭৬.৫	৪৮৩.৯	২৪১.৯	২৬০০২	১
পাবনা	ঈশ্বরদী	১৬০৭১.৫	২৪৬২.৮	৯০০.৭	২১.১	৩৬৫.৯	১৯৮২২	১
পাবনা	পাবনা সদর	২৪৭১৭.৭	৩৬৪৭.৩	৪৪৮৫.৭	-	৮৫৫.২	৩৩৭০৬	১
পঞ্চগড়	আটোয়ারী	-	১৫১৬৬.২	-	৪৯৯২.৮	-	২০১৫৯	১
পঞ্চগড়	বোদা	-	২২৫৫২.৯	-	২২৩২.৮	১৬৮৭.৩	২৬৪৭৩	১
পঞ্চগড়	পঞ্চগড় সদর	-	২৩৬২৯.৬	-	৫৯৫০.৮	১৪৬৭.৭	৩১০৪৮	১
রাজশাহী	বাঘা	১০৪৫৪.১	১৯১.৬	১৫৯৯.২	৫৬১.৭	২৯৭.৪	১৩১০৪	১
রাজশাহী	চারঘাট	১২৩৯০.৭	৭.৪	১৭৭.৫	৮১.৪	৩৭.০	১২৬৯৪	১
রাজশাহী	দুর্গাপুর	১২৬৫০.১	১৪১.৮	৩১৫৬.৯	-	২৬১.২	১৬২১০	১
রাজশাহী	পবা	১৬১৪২.৩	৯৬৬.৮	২১৯৫.১	-	৪৩৫.৮	১৯৭৪০	১
রাজশাহী	পুঠিয়া	১৪০৩৯.১	৬৭.৬	১২২৩.৭	-	৫৮৫.৬	১৫৯১৬	১
ঠাকুরগাঁও	বালিয়াডাংগী	-	২৫৫৬৫.০	-	-	-	২৫৫৬৫	১
ঠাকুরগাঁও	ঠাকুরগাঁও সদর	-	৪৮২২৬.৪	-	১০১৩৪.৯	১৯২১.৭	৬০২৮৩	১
							২৩০১৩৬২	১১১
ভোলা	ভোলা সদর	১১৫১৫.৯	-	১১১৯২.৩	২১৩.৩	৫৫১.৫	২৩৪৭৩	২
ভোলা	দৌলতখান	৩৩৫৫.৯	৬১৬.১	৪২৪৩.৬	১৮৬.৪	-	৮৪০২	২
পিরোজপুর	মঠবাড়ীয়া	৪৩৬.৮	৯২৩২.৭	১০৮৫২.২	-	২৩৬৫.৩	২২৮৮৭	২
ব্রাহ্মণবাড়িয়া	নবীনগর	১০৫০.০	৩৯৫.৮	২০৭১৭.১	১৭৩৬.৫	৫২০৯.৬	২৯১০৯	২
চাঁদপুর	চাঁদপুর সদর	৪৯০.০	১০১২.৭	১০৮৭৩.০	-	১২৫.২	১২৫০১	২
চাঁদপুর	ফরিদগঞ্জ	৬৩৩৫.৭	১৭২৭.৪	৬৮৭৯.৩	-	৭০০.৬	১৫৬৪৩	২
চাঁদপুর	হাজীগঞ্জ	-	৩৩১৪.৯	৭৮৮৯.০	৪২৪.৮	১৮৪৩.৩	১৩৪৭২	২
চাঁদপুর	মতলব	৫২৭.৩	৬২২১.৮	১৭৯২৭.২	১৪৮৯.৫	৪৪৮.২	২৬৬১৪	২
চাঁদপুর	শাহরাস্তি	-	৪৮৯৮.৮	৪৭৫১.৭	৫.৭	২১৬০.৯	১১৮১৭	২

জেলা	উপজেলা	অধিক উপযোগী	উপযোগী	মাঝারি উপযোগী	কম উপযোগী	অনুপযোগী	মোট আয়তন	ছোলা জোন*
কুমিল্লা	বরুড়া	৩৭৭.৯	৫৭৩.৬	১৭৫৩২.২	-	৪৭.২	১৮৫৩১	২
কুমিল্লা	ব্রাহ্মণপাড়া	১২২.৯	২৩৫০.৩	৭৩১১.৯	১২২.৯	৫৯৯.১	১০৫০৭	২
কুমিল্লা	বুড়িচং	৩৮৫১.৮	২০২৬.১	৪৫৪৬.২	২৯৩.৫	২০৮৩.৪	১২৮০১	২
কুমিল্লা	চৌদ্দগ্রাম	১০৩৩.৬	৫৩৩৭.৮	১৩৯১৫.৩	-	১৬৩৫.৩	২১৯২২	২
কুমিল্লা	দেবীঘার	৯০৫.৭	১৩৮৩.৫	১৪০৮৪.৭	-	২৩৮৯.১	১৮৭৬৩	২
কুমিল্লা	লাকসাম	৪৮.৩	৭৬৫.৩	৩২০৩৩.৮	-	৫৫১.৬	৩৩৩৯৯	২
কুমিল্লা	লাংগলকোট	-	৩১৩১.৮	১৫৭৫৫.০	-	৩৮৩.২	১৯২৭০	২
কক্সবাজার	কুতুবদিয়া	৯৫০.৮	-	৪৮২১.৯	৭৭.৬	৬৫৯.৭	৬৫১০	২
ফেনী	ফেনী সদর	৪৪১২.৪	৬৬২.২	৯২০৫.১	-	১৩১১.৩	১৫৫৯১	২
ফেনী	সোনাগাজী	১৪১২.৫	১৭৯৭.৭	১৩২১৬.০	৪৯৩.৯	-	১৬৯২০	২
লক্ষ্মীপুর	লক্ষ্মীপুর সদর	৪৭৯৯.০	১১২৯৪.১	১৬৪১২.৩	৩০৭.৩	১১২.৩	৩২৯২৫	২
লক্ষ্মীপুর	রায়পুর	৪৮৩২.৯	৬৯২.৯	৫০৩৩.৩	-	-	১০৫৫৯	২
লক্ষ্মীপুর	রামগঞ্জ	১৮৩৩.৯	৫৪৫৪.০	৩৬২৬.৯	-	১৫৬১.২	১২৪৭৬	২
ফরিদপুর	আলফাডাংগা	৪৬৯৯.৫	৩৩৩.৫	৪৯৫২.১	-	৫৫৫.৯	১০৫৪১	২
ফরিদপুর	ভাংগা	৬১৬৪.৪	৩৯৬.২	৮৪৫০.৩	-	২১৪১.১	১৭১৫২	২
ফরিদপুর	নগরকান্দা	১২৩৬০.৭	৫৮.৯	১৮৬৫৮.৯	-	১২৯৬.৫	৩২৩৭৫	২
জামালপুর	জামালপুর সদর	২০২০৭.৩	৭১৭৭.১	৮৮৯৫.১	-	৫৯৯৪.৫	৪২২৭৪	২
কিশোরগঞ্জ	হোসেনপুর	৩৮৭০.৮	৫৩৮.৬	৪৩২৩.৩	২৮৭.৩	২৩৭.০	৯২৫৭	২
কিশোরগঞ্জ	করিমগঞ্জ	২৬১৫.৪	৭০৩৯.৭	৩৫৮৭.৭	-	২৯৯২.২	১৬২৩৫	২
কিশোরগঞ্জ	কটিয়াদী	২১০৯.৮	৮৬৩৯.৫	৪০৪০.৮	-	২৫৩৮.৯	১৭৩২৯	২
কিশোরগঞ্জ	কিশোরগঞ্জ সদর	৪১৫২.৭	২৮৪৯.৬	৪৫৬৭.৩	-	৯৬৭.৪	১২৫৩৭	২
কিশোরগঞ্জ	কুলিয়ারচর	১০৭২.২	১৬১৯.৭	৪৪৭৮.৮	৭৪৫.২	১৫২.১	৮০৬৮	২
কিশোরগঞ্জ	পাকুন্দিয়া	৫০৭৭.৭	৩৪৭৬.৩	৫২৫৭.৪	৬৫৬.২	৪৭৬.৫	১৪৯৪৪	২
মাদারীপুর	কালকিনি	৭৭৪৬.৫	৪৪১৯.৪	৮৪৯৩.৮	-	১৭১০.৩	২২৩৭০	২
মাদারীপুর	মাদারীপুর সদর	৮৪৯৭.৪	৩০৫৮.২	৭০১৬.৭	১৯৭৯.৩	২০৬৮.৫	২২৬২০	২
মানিকগঞ্জ	ঘিওর	১৬৫৫.১	৬৮৪৪.৫	১৯৪৪.২	৪৩.৪	১১০৫.৮	১১৫৯৩	২
মানিকগঞ্জ	হরিরামপুর	২৪৭৫.৪	৫৫১০.৯	৪৭৪০.৭	-	১২০.০	১২৮৪৭	২
ময়মনসিংহ	গফরগাঁও	১০১০১.৫	১১১৪১.৪	৬২০৯.৫	৪৯৭.৬	৪০১০.৯	৩১৯৬১	২
রাজবাড়ী	বালিয়াকান্দি	১১৭৭৫.৬	-	৪৪৬৮.৩	২২০.০	২১২৪.১	১৮৫৮৮	২
শরীয়তপুর	ভেদরগঞ্জ	৩৮৪২.৪	৮২২৯.৫	৪৩৩৪.১	-	৮৩২.০	১৭২৩৮	২
শরীয়তপুর	ডামুড্যা	১৯০৮.২	৯৯৩.৫	৩৭১৩.৯	-	৭৯৬.৪	৭৪১২	২
শরীয়তপুর	গোসাইরহাট	৫৬৫১.৬	২৯৭০.৬	৪৩১১.১	-	৫৮৯.৮	১৩৫২৩	২
শরীয়তপুর	নড়িয়া	৩০৯৭.১	৫৩৭০.০	৬৩১০.১	-	৭০১.৮	১৫৪৭৯	২
শরীয়তপুর	শরীয়তপুর সদর	৫৩৬১.০	১৯৬০.৮	৩৫২৪.৯	-	৩৫১.৪	১১১৯৮	২
শেরপুর	ঝিনাইগাতী	১০৭৭.৮	১০৫৫৯.২	৪৪১৬.৫	৯০২.৬	২৩৬৬.০	১৯৩২২	২
শেরপুর	নকলা	১০০৪৩.৩	৩০০.৬	১৭৩৪.৩	-	৩৩৫২.৯	১৫৪৩১	২
শেরপুর	শ্রীবর্দী	৯৪৯৩.৮	৩৪৩৪.৩	৫৫৯৭.২	৯৯.১	৩৯৯৫.৬	২২৬২০	২
টাঙ্গাইল	দেলদুয়ার	৪৮৫৭.৫	৪৫৪৬.২	৪৪১৫.৯	-	১৯৫.৫	১৪০১৫	২
টাঙ্গাইল	গোপালপুর	৩০৭০.৫	৫২৪৬.১	৮১৯২.৭	-	৫৫৭.৭	১৭০৬৭	২
টাঙ্গাইল	কালিহাতী	৯৯৩৫.৩	৪৯২৯.৮	৭০৭১.১	-	৮৫৩.৮	২২৭৯০	২
টাঙ্গাইল	টাংগাইল সদর	১৩২৬৬.২	৪০৫৪.১	৫৪৭১.৪	-	২৪৫.৩	২৩০৩৭	২

জেলা	উপজেলা	অধিক উপযোগী	উপযোগী	মাঝারি উপযোগী	কম উপযোগী	অনুপযোগী	মোট আয়তন	ছোলা জোন*
		-	১৯০০.৫	৬২৩৭.৫	৫৭.২	৩৩৫.৮	৮৫৩১	২
বাগেরহাট	কচুয়া	-	১৯০০.৫	৬২৩৭.৫	৫৭.২	৩৩৫.৮	৮৫৩১	২
কুষ্টিয়া	খোকসা	৫১০০.৬	৬২৪.৭	১২২০.০	-	৫৮০.৬	৭৫২৬	২
মাগুড়া	মোহাম্মদপুর	৯২৯২.৯	১২৪৮.৮	৬০৮২.৬	-	১১৬০.৭	১৭৭৮৫	২
সাতক্ষীরা	সাতক্ষীরা সদর	১৫৭৭৯.৫	৫২০৫.৪	৩২৬৬.৭	১০২২.৬	১৮০৩.৮	২৭০৭৮	২
সাতক্ষীরা	তালা	১৫৬৮১.৭	৪৫৭০.১	৪০৬২.৩	-	২৪৪১.৯	২৬৭৫৬	২
বগুড়া	ধুনট	২৪১১.৮	১৩৪৪.১	১৪৮৬৬.৭	-	১৪৯৩.৪	২০১১৬	২
বগুড়া	দুপচাঁচিয়া	৬৫৪.১	৭৭৭১.০	৫৭৫৩.৪	-	১৬৫.৫	১৪৩৪৪	২
বগুড়া	গাবতলী	৫৫৮৪.৩	-	১২১৫৪.৫	-	১২৯৬.১	১৯০৩৫	২
বগুড়া	সারিয়াকান্দি	৬১৩৮.২	২৫৩.১	১৩৩৩৩.১	১৯৯৯.৬	২৩৭৩.০	২৪০৯৭	২
বগুড়া	শেরপুর	২০৬.৯	১১৩২০.৫	৮৮৪৬.২	-	৫০০৬.৫	২৫৩৮০	২
বগুড়া	শিবগঞ্জ	৭.৭	৪৪০৮.৬	১৬৯৪৩.২	৩৭০২.০	১৪২৮.৬	২৬৪৯০	২
বগুড়া	সোনাতলা	১৩৩১.৭	-	৮৯৯৪.৮	১২৪.৬	৭০০.৯	১১১৫২	২
দিনাজপুর	হাকিমপুর	-	৬০৭.৯	৬৩৭৪.৬	৮.০	১৯৬৭.৬	৮৯৫৮	২
গাইবান্ধা	সাঘাটা	১৩২৩.৬	৮৫১.৪	১৪৪৪৩.৬	১৪০১.০	৩১৭.৪	১৮৩৩৭	২
জয়পুরহাট	জয়পুরহাট সদর	-	১০৪৭২.২	৭১৪২.৩	২০১৬.৯	১০৯১.৫	২০৭২৩	২
জয়পুরহাট	কলাই	-	-	১৪১৯৫.০	-	৪৯.০	১৪২৪৪	২
জয়পুরহাট	ক্ষেতলাল	-	৩১৬.৮	১৩০৩৭.৯	-	৭১.৩	১৩৪২৬	২
নওগাঁ	বদলগাছি	২১৬১.৪	৯৯২২.৫	৫১০০.৩	১২১.৩	২৪২.৫	১৭৫৪৮	২
নওগাঁ	ধামইরহাট	-	২৮২৩.৬	২০৩৯১.৭	২৮২৩.৬	৭১৬.১	২৬৭৫৫	২
নওগাঁ	মান্দা	১৩৩২১.২	১১৯০০.৭	৪৩৬৮.৭	-	৫০৪৪.৪	৩৪৬৩৫	২
নওগাঁ	মহাদেবপুর	৬৮৪০.৭	১৩৭১৩.৫	১৩৩৮৩.৯	২৬৫.৩	৫৩৮.৬	৩৪৭৪২	২
নওগাঁ	নিয়ামতপুর	৩৯.২	৫৬১২.৫	৩২২৪০.৭	-	৮৪৬.৬	৩৮৭৩৯	২
নওগাঁ	পত্নীতলা	-	২৯১৬.২	২৬০৮৫.৮	-	৩৭৭৯.০	৩২৭৮১	২
নওগাঁ	পোরশা	-	৮.২	১৯০৩২.১	-	৩৬১০.৭	২২৬৫১	২
নবাবগঞ্জ	গোমস্তাপুর	-	৬০৭৫.৫	১৫৩১৫.৪	১৯৯৯.৯	৪১৪৩.২	২৭৫৩৪	২
নবাবগঞ্জ	নাচোল	-	১৬৯৪.৪	২৩১৭০.০	১২৩৩.৮	৩২.৯	২৬১৩১	২
পাবনা	বেড়া	৪২৫৫.২	৪৭৭৯.৯	৫৭৭৯.০	-	২৪৮৭.০	১৭৩০১	২
পাবনা	চাটমোহর	৮৪৮৮.৭	৯১৫১.২	৬১৮০.৯	৯৭৫.৬	৭৯৩.৫	২৫৫৯০	২
পাবনা	সাঁথিয়া	৮৯৫৬.৬	৩৫৯৬.৫	১০৪১২.১	-	৫০৮২.৮	২৮০৪৮	২
রাজশাহী	গোদাগাড়ী	২০০৬.২	৬৬০৫.৬	৩১১০০.৮	২০৫৮.৮	৪৫৫.৬	৪২২২৭	২
রাজশাহী	মোহনপুর	৮০১৬.৮	৭২৯.৫	২১৩৭.৩	-	২২৬১.৩	১৩১৪৫	২
রাজশাহী	তানোর	২২৬.৯	৮১৫১.০	১৬৩৪৯.০	-	১২২৮.১	২৫৯৫৫	২
সিরাজগঞ্জ	বেলকুচি	২৮৩৯.৫	১৯৯১.৮	৪৬৮৬.৬	২৬১.৯	৩০৩.২	১০০৮৩	২
সিরাজগঞ্জ	কামারখন্দ	১৭০৭.১	১০৪৪.৯	৪৭১৬.৬	১৬১.৯	৫১.৫	৭৬৮২	২
সিরাজগঞ্জ	কাজিপুর	৬০৫৯.৮	৬৫১১.৫	৭৩০৩.৪	৭০.৪	১১৮৫.০	২১১৩০	২
সিরাজগঞ্জ	রায়গঞ্জ	৪৫৪.২	৪৩০৬.৬	১৬৩৬৫.৩	-	৬০২.৯	২১৭২৯	২
সিরাজগঞ্জ	শাহজাদপুর	২০১.৫	৫৯১৯.৭	১৪০১৪.০	৭৯৯.০	২২৯২.৮	২৩২২৭	২
সিরাজগঞ্জ	সিরাজগঞ্জ সদর	৮৭৭৩.১	৩৯৪৮.৩	৯৮৩২.৬	-	১২২.০	২২৬৭৬	২
সিরাজগঞ্জ	উল্লাপাড়া	১৯৩৩.৮	৬১৩৫.৪	২২৫১৪.৭	৩৮২৮.৮	৬৯১.২	৩৫১০৪	২
হবিগঞ্জ	বাছবল	২৫৭.৮	৯৮৩৮.৪	৭৩৬৩.৭	২০৩৬.৪	২৮০৯.৭	২২৩০৬	২
হবিগঞ্জ	মাধবপুর	৯৭৬৪.৯	২০৪.১	১২৮২৭.১	৫১.০	২৫৩৪.৮	২৫৩৮২	২



জেলা	উপজেলা	অধিক উপযোগী	উপযোগী	মাঝারি উপযোগী	কম উপযোগী	অনুপযোগী	মোট আয়তন	ছোলা জোন*
সিলেট	বিশ্বনাথ	১০৪২৭.৮	৬৫৮.৫	৩৫৮২.১	-	২০৯৮.৬	১৬৭৬৭	২
							১৮১৭৭৬১	৯২
ভোলা	লালমোহন	১০৩২২.৪	১৪৭.৭	৬৩২১.৪	১৩৬৪.১	৩৪০৩.৩	২১৫৫৯	৩
পটুয়াখালী	দশমিনা	২৯৬৭.৩	৮৭৩০.৮	১৪২৮.১	৮৫৫.১	২৮৮১.৮	১৬৮৬৩	৩
পটুয়াখালী	মির্জাগঞ্জ	১৭৩২.৭	৪৮৯০.০	১৮৮৩.৪	-	৩৪৯২.৯	১১৯৯৯	৩
ব্রাহ্মণবাড়িয়া	কসবা	১২০৭.৪	৪৮৩.০	১২২২৫.০	২৭১.৭	৩৩২৭.৯	১৭৫১৫	৩
ব্রাহ্মণবাড়িয়া	নাসিরনগর	১৫.৭	১২৭৫.৩	১৫৯৮০.৭	-	৮৫৪৯.৩	২৫৮২১	৩
চট্টগ্রাম	মীরশ্বরাই	১০৬৮৭.৭	২৬৪৮.২	৭১২.২	৩২১.৮	৮৩৪০.২	২২৭১০	৩
চট্টগ্রাম	পটিয়া	৭২২৯.১	৬২০.৯	-	-	৪১৩৯.১	১১৯৮৯	৩
চট্টগ্রাম	সাতকানিয়া	৫৭৮৩.৯	৩৮৭৯.১	-	-	৬৭৭৪.০	১৬৪৩৭	৩
কুমিল্লা	কুমিলা সদর	২৩১৩.১	১০৩৫১.৩	১৮৬৭.৪	৬৭৬.৩	৫৩৬৩.৯	২০৫৭২	৩
ফেনী	দাগনভূঞা	৬৭৬৩.১	২৩৫.৪	২০১৬.৪	-	৩৩৫০.২	১২৩৬৫	৩
নোয়াখালী	চাটখিল	৮৭.২	২২৪৮.০	৪০২৯.০	-	২৬২৭.৯	৮৯৯২	৩
ঢাকা	ধামরাই	১৫৬২৯.৩	৩৮২৫.১	৮৯০.১	-	৬০৩৮.৪	২৬৩৮৩	৩
ঢাকা	নওয়াবগঞ্জ	৪২৩৩.০	২৫৭৯.৬	৭২৭৮.৮	১২৮০.৫	৪১৪৬.০	১৯৫১৮	৩
কিশোরগঞ্জ	তাড়াইল	৬২২.৬	৭৫৯০.৮	৮২২.১	-	৩৩৪৪.৪	১২৩৮০	৩
মুন্সীগঞ্জ	সিরাজদিখান	৫০২৬.০	২৯৫৯.৪	৩৪৮৮.৪	৬৯৪.৪	২৯৭৫.৯	১৫১৪৪	৩
ময়মনসিংহ	ধোবাউড়া	৪০৫৪.৫	১২৯৫৭.০	-	-	৫৯৯৮.৫	২৩০১০	৩
ময়মনসিংহ	ফুলবাড়ীয়া	১১৪৪৩.২	১২২০১.৪	১৭৮.০	২৬১৫.১	৮১১৬.২	৩৪৫৫৪	৩
ময়মনসিংহ	হালুয়াঘাট	১৭২৬.৪	২১৬১৪.৭	৯১৭.৫	-	৬৭৭৭.৪	৩১০৩৬	৩
নেত্রকোনা	বারহাট্টা	৩৩৩৪.৩	৯৭৪৮.২	৭১.৬	-	৬২১৫.০	১৯৩৬৯	৩
নেত্রকোনা	দুর্গাপুর	৮৭৪৬.১	৬৬২০.৪	-	-	৮৮৪৩.৫	২৪২১০	৩
নেত্রকোনা	কেন্দুয়া	৮৭৪৮.১	৯৭১৭.২	-	-	৬০৮৪.৮	২৪৫৫০	৩
টাঙ্গাইল	মির্জাপুর	৩৭.৩	১২৯৪৪.৭	৭০৪৩.৮	-	১০৩৯০.১	৩০৪১৬	৩
বাগেরহাট	বাগেরহাট সদর	-	৮০৯৮.৭	৫০২০.৪	১৯৭৮.১	২৩২০.৮	১৭৪১৮	৩
বাগেরহাট	ফকিরহাট	-	৬৪৯৮.৫	১৪৬৮.৮	৬০৬.৫	১৫০২.২	১০০৭৬	৩
খুলনা	বাটিয়াঘাটা	৫১৮.৪	১০৯৬৭.১	২১৬৯.৭	৩৫৯১.৫	৬৪৪.৩	১৭৮৯১	৩
খুলনা	দিঘলিয়া (দৌলতপুর)	২২০১.০	৩৭৮.০	-	-	১৮২৩.০	৪৪০২	৩
খুলনা	রূপসা	১৫৪৮.১	১৮৮৫.২	৩৪৯.৬	-	১৬৪৮.০	৫৪৩১	৩
নড়াইল	নড়াইল সদর	১৩৭৩৩.৭	১১৬.০	১৫৬৫.৩	-	১১৮১৪.০	২৭২২৯	৩
বগুড়া	বগুড়া সদর	৫৮৮.০	১২০৪২.১	১১৭২২.১	-	৮৫২১.৮	৩২৮৭৪	৩
দিনাজপুর	বীরগঞ্জ	-	২৫১৩৫.০	২৬৫৬.৯	৮৬২৬.৭	২৭৫.৪	৩৬৬৯৪	৩
দিনাজপুর	বোচাগঞ্জ	-	১২৪০৩.৯	১৭০৭.৬	৫৩৬০.০	৩৭৯.৫	১৯৮৫১	৩
দিনাজপুর	কাহারোল	-	১০৩৭৮.২	১৩২১.০	৪২৮১.৯	১৬৩৯.৯	১৭৬২১	৩
জয়পুরহাট	পাঁচবিবি	-	৬৬০.০	১৬১৪২.৫	৭৬৪৩.১	১৭০৩.৪	২৬১৪৯	৩
কুড়িগ্রাম	রাজিবপুর (ধুসমাড়া)	৫৩৪৯.৬	৫১৭.৭	৫৩০.৫	১৭৯৬.০	৯৮৪.৩	৯১৭৮	৩
লালমনিরহাট	হাতীবান্দা	-	১১১২৭.৭	৭৯.৩	৮৯৪৪.০	-	২০১৫১	৩
লালমনিরহাট	কালীগঞ্জ	-	১২৩৮৩.০	৩৫.৯	৮২১৬.৪	৬১০.৬	২১২৪৬	৩
লালমনিরহাট	লালমনিরহাট সদর	-	১১৮৪৭.১	১৬.৯	৮৭৯০.৩	৫৮২.৬	২১২৩৭	৩
নওগাঁ	নওগাঁ সদর	৮১৫৭.৬	৬৮৭৭.২	১৫৫৬.৪	৬৯০.০	৬৩৭৮.৮	২৩৬৬০	৩
নওগাঁ	রানীনগর	১৮৯০.৫	১১৮৭৯.৮	২৭৪৫.০	১৬৭৮.৮	৩৭৮১.০	২১৯৭৫	৩

জেলা	উপজেলা	অধিক উপযোগী	উপযোগী	মাবারি উপযোগী	কম উপযোগী	অনুপযোগী	মোট আয়তন	ছোলা জোন*
নওগাঁ	সাপাহার	-	১৪৫.৯	১৩৭১৩.৫	-	৭৭৪০.৬	২১৬০০	৩
নাটোর	নাটোর সদর	১৭৯৬৩.২	১৫৭৩.৬	২৯৩৯.৪	৪৮০২.৬	৪৬৫৪.১	৩১৯৩৩	৩
নবাবগঞ্জ	শিবগঞ্জ	-	৩১৩৮২.২	৪৩১০.৩	৯১৮৪.২	৮.৩	৪৪৮৮৫	৩
পাবনা	আটঘরিয়া	৬৬৯১.০	২৫৮২.১	২৮২১.৩	-	২৪৬৯.৫	১৪৫৬৪	৩
পাবনা	ভাংগুড়া	২১৪৮.৮	৩৩৭৫.৫	১২৫১.৪	২৯১৪.৪	৭৭৩.৯	১০৪৬৪	৩
পঞ্চগড়	দেবিগঞ্জ	-	১২৯১৭.৯	-	১১১১১.৫	২১.৬	২৪০৫১	৩
রাজশাহী	বাগমারা	৮৪৭০.৫	১১৬৬.৯	১১৩৮৭.৭	১০৬৮.৫	৬৩৩৩.৫	২৮৪২৭	৩
রংপুর	গংগাচরা	-	১১১৫৭.১	-	৬৭৬৬.০	১৭.৯	১৭৯৪১	৩
সিরাজগঞ্জ	চৌহালী	৬১৭.৮	৫৮৭৬.৫	২৭৯৪.৩	-	৩৭৯৮.৩	১৩০৮৭	৩
ঠাকুরগাঁও	পীরগঞ্জ	-	১৬১৩৮.৩	৭.৫	১২৪৯৫.৪	২০০৮.৯	৩০৬৫০	৩
ঠাকুরগাঁও	রাণীশংকাইল	-	১৫৮৫৩.৩	-	১১১৯০.৬	৩০৮.১	২৭৩৫২	৩
মৌলভীবাজার	কুলাউড়া	-	৮৯১৪.৫	২১৩৪১.২	৭৯০.৮	১২৬৫৩.৫	৪৩৭০০	৩
সুনামগঞ্জ	দোয়ারাবাজার	১২৭৯১.২	৮৮৯.০	৬২৪৮.৯	৩৪২৬.৫	৬৭৭৫.৪	৩০১৩১	৩
সিলেট	গোলাপগঞ্জ	২৩২০.১	৫২৫৭.৫	৩৭৮৩.৫	১১৪৯.৪	৩৬৬৬.৪	১৬১৭৭	৩
সিলেট	সিলেট সদর	১৯৬৯৮.৫	১২৭৩.৭	৩৪৪৩.৭	-	১২৩৭৩.১	৩৬৭৮৯	৩
							১১৭২২২৬	৫৪
বরগুনা	আমতলী	-	১০৬২.১	১২১৪৫.১	১৪০২৬.১	১৬৯৩৬.৭	৪৪১৭০	৪
বরগুনা	বরগুনা সদর	১১২.৪	৫১৮৮.৭	৬৬৫৮.৬	৯৪০৫.৬	৩৯১১.৬	২৫২৭৭	৪
বরগুনা	পাথরঘাটা	২৯৭.৩	১১৮০.৫	৫৫৭৯.১	১০৬৬৮.৫	১৮৯৭.৬	১৯৬২৩	৪
বরিশাল	আইগেলঝাড়া	১২১৬.৪	৩১৩৪.৩	২২.৪	-	৮৪৯৯.৯	১২৮৭৩	৪
বরিশাল	বানারী পাড়া	২০১০.৩	৯৬৮.৭	-	-	৭১৩৮.০	১০১১৭	৪
বরিশাল	উজিরপুর	৩৩৫৪.৪	৫০৩১.৬	-	-	১১১৪৬.০	১৯৫৩২	৪
ভোলা	বোরহানউদ্দিন	৩০৪৬.৩	৬০.৮	৭৭১৩.৮	৭৬৭৩.২	১৪১.৮	১৮৬৩৬	৪
ভোলা	চরফ্যাশন	৬৭৬.৭	৩৪২.৮	১৪৮৭০.৬	১৫০৭২.৭	১৩৭১৯.২	৪৪৬৮২	৪
ভোলা	মনপুরা	-	১৩৫.৫	-	৬৯২৮.৩	৮৩৩৪.২	১৫৩৯৮	৪
ঝালকাঠি	কাঠালিয়া	১৯০৩.৮	৩০৩১.৭	-	-	৭০০৪.৫	১১৯৪০	৪
পটুয়াখালী	গলাচিপা	৫৭০.৯	২১৮৬৪.১	৪৬২৩.৭	৫১৬৬.৫	২৭৫২৬.৭	৫৯৭৫২	৪
পটুয়াখালী	কলাপাড়া	-	-	-	১৫৩৯৫.৮	১৯৮৭০.২	৩৫২৬৬	৪
পিরোজপুর	কাউখালী	৬৬৮.৪	১২.৫	-	-	৪১৩৫.১	৪৮১৬	৪
পিরোজপুর	নাজিরপুর	১৮৮৬.৮	৯১৮.৭	-	-	১৩৮৬৪.৬	১৬৬৭০	৪
পিরোজপুর	পিরোজপুর	৩১২০.১	২৭৭৫.৫	১৮৯৫.৭	-	১২৫০৭.৭	২০২৯৯	৪
পিরোজপুর	নেছারাবাদ (স্বরূপকাঠী)	৪৮.৯	৬৩০.১	-	-	১০৮৭৬.০	১১৫৫৫	৪
বান্দরবান	আলিকদম	২৮৭.০	-	-	-	২৩১৭৭.০	২৩৪৬৪	৪
বান্দরবান	বান্দরবান সদর	১০১.৮	-	-	-	১৫২৪৪.২	১৫৩৪৬	৪
বান্দরবান	লামা	৫৪৩.১	-	৬৪.১	-	১৫৮৫৬.৮	১৬৪৬৪	৪
বান্দরবান	নাইখনছড়ি	১৪২.৬	৪.৮	১১.১	-	৮০৯২.৫	৮২৫১	৪
বান্দরবান	রোয়াংছড়ি	৪০.৩	-	-	-	১০২৩৩.৭	১০২৭৪	৪
বান্দরবান	রুমা	-	-	-	-	৭৩৯৬.০	৭৩৯৬	৪
বান্দরবান	থানচি	৭১.৪	-	-	-	৫৫২৬.৬	৫৫৯৮	৪
ব্রাহ্মণবাড়িয়া	আখাউড়া	১০৮৯.৭	১৪০৭.১	১৪২৮.৩	১৭১৩.৯	৩১২১.০	৮৭৬০	৪

ভূমির উপযোগিতা ভিত্তিক ফসল অঞ্চল

জেলা	উপজেলা	অধিক উপযোগী	উপযোগী	মাঝারি উপযোগী	কম উপযোগী	অনুপযোগী	মোট আয়তন	হোলা জোন*
ব্রাহ্মণবাড়িয়া	বাহুরামপুর	১৪৪৪.৪	৩৭২৮.২	২৬৬৯.৫	২৮১৩.২	৩৯০৯.৭	১৪৫৬৫	৪
ব্রাহ্মণবাড়িয়া	ব্রাহ্মণবাড়িয়া সদর	৫২৭.০	৫১৭৭.৫	২০৭৪০.৮	৩০০৭.৩	১৩৬৩৩.৪	৪৩০৮৬	৪
ব্রাহ্মণবাড়িয়া	সরাইল	২৮১.২	১১২৪.৬	৭৫৩৮.৭	১২৩০.১	৮৩২৯.৪	১৮৫০৪	৪
চাঁদপুর	কচুয়া	১৬৮.৪	২১৭৫.৩	৭৪২১.৬	১৩৪.৭	৭৮৯৩.০	১৭৭৯৩	৪
চট্টগ্রাম	বাঁশখালী	১১২২৮.১	১৯০১.৯	৮৮৯.৮	৬৪৫.৩	১১৩৬৩.৯	২৬০২৯	৪
চট্টগ্রাম	চন্দনাইশ	৩৯৫৫.৩	১৩১০.১	-	২০.০	৬০৮০.৫	১১৩৬৬	৪
চট্টগ্রাম	ফটিকছড়ি	৬০০১.১	৫৬৩.৩	১৫৫.৩	৫৯১৫.৮	১১০১২.৬	২৩৬৪৮	৪
চট্টগ্রাম	হাটহাজারী	৫৬৫২.৩	১০৪৯.৬	১০১৮.২	-	৪৭৯৬.৯	১২৫১৭	৪
চট্টগ্রাম	লোহাগড়া	৩৭৫.৮	৩৫৪.৩	-	-	১১৭৭৮.৯	১২৫০৯	৪
চট্টগ্রাম	রাংগুনিয়া	৬২৫৮.৬	১৮১২.৯	৮৫৯.০	২৭৯৪.৬	৭৮২৬.০	১৯৫৫১	৪
চট্টগ্রাম	সন্দ্বীপ	৬৫০.০	৩২৯.৮	৩৬৫৭.৪	১৬৭৮৩.৪	৫৯৬৬.৩	২৭৩৮৭	৪
চট্টগ্রাম	সীতাকুন্ড	৩৬৪৬.৩	১৬৯০.০	১৬৯.৪	-	৩৭৭১.৩	৯২৭৭	৪
কুমিল্লা	চান্দিনা	৩৭৫.২	৩৪১১.৬	৪১৪৮.১	-	৭৬৫৭.০	১৫৫৯২	৪
কুমিল্লা	দাউদকান্দি	২০.২	৩০.৩	২০৮০.৬	-	৩৭৫১০.৯	৩৯৬৪২	৪
কুমিল্লা	হোমনা	৪৯.৯	৬৬.৬	২৮৮৮.৪	২৩৯৭.৩	৮৩৪৮.৮	১৩৭৫১	৪
কুমিল্লা	মুরাদনগর	৫৩০.৩	১১১২.৯	১৬৮৪২.৭	-	১০৫৭৬.১	২৯০৬২	৪
কক্সবাজার	চকরিয়া	৬২৮৮.৮	১৫৩৯.৫	৬২৪.১	৭১৯.২	২৮২০৪.৪	৩৭৩৭৬	৪
কক্সবাজার	কক্সবাজার সদর	৩২২০.৪	৫৪৪.৬	৭.৯	১১৮৪.০	১১৩১১.০	১৬২৬৮	৪
কক্সবাজার	মহেশখালী	৫৪৪.৪	৪৪.৯	২০৫৪.০	১৪৪৭.৯	১২০৩১.৯	১৬১২৩	৪
কক্সবাজার	রামু	২৭৪২.৪	৭২৩.৬	-	-	১১৫৮৮.১	১৫০৫৪	৪
কক্সবাজার	টেকনাফ	১৩৪.১	-	১৭৪.৭	৯৫৯.০	১১৭৯২.২	১৩০৬০	৪
কক্সবাজার	উখিয়া	৫৭৭.৯	১৮৩.৩	-	-	৭৪৯৩.৮	৮২৫৫	৪
খাগড়াছড়ি	দিঘীনালা	১০৯২.৫	-	-	-	১৪৪৯৩.৫	১৫৫৮৬	৪
খাগড়াছড়ি	খাগড়াছড়ি সদর	৭৮১.১	-	-	-	৭৭৮৮.৯	৮৫৭০	৪
খাগড়াছড়ি	লক্ষ্মছড়ি	১৯৩.৪	-	-	৭.৪	৪৩৯৯.১	৪৬০০	৪
খাগড়াছড়ি	মহালছড়ি	৫৪৯.৮	-	-	-	৭৯৪২.২	৮৪৯২	৪
খাগড়াছড়ি	মানিকছড়ি	৫৪৭.৪	-	-	৪৪.৯	৬২৬৭.৮	৬৮৬০	৪
খাগড়াছড়ি	মাটিরাংগা	৫৫০.৯	-	-	-	১৮১০৪.১	১৮৬৫৫	৪
খাগড়াছড়ি	পানছড়ি	৬১০.৫	-	-	-	৯২৬৯.৫	৯৮৮০	৪
খাগড়াছড়ি	রামগড়	১৩৯.৭	-	-	২০.৪	৯৫৭১.৯	৯৭৩২	৪
লক্ষ্মীপুর	রামগতি	-	১৫১১.৮	৩২৬১.৮	২৯১৬২.৯	২৭৪০.৫	৩৬৬৭৭	৪
নোয়াখালী	বেগমগঞ্জ	১০৪৭.৫	৩২৩৩.৬	৩৯০.৪	-	২৫৯১৪.৫	৩০৫৮৬	৪
নোয়াখালী	কোম্পানীগঞ্জ	৫৯৯৮.৩	১০১৫.১	৬৮৯৪.৮	৯৩৯৯.৫	৩৯৮১.৩	২৭২৮৯	৪
নোয়াখালী	হাতিয়া	২২৭.১	৫১৯.১	৬৩৫২.২	৯৪৮৬.১	১৯৬৯২.৫	৩৬২৭৭	৪
নোয়াখালী	সেনবাগ	৩৩২৭.৪	৮৯৯.৩	৪৫৬৫.৭	-	৩৫৬৯.৬	১২৩৬২	৪
নোয়াখালী	নোয়াখালী সদর	৪৮৬.০	৩৮০৩.৩	২৫৫৭৩.৬	১৫৮৯৬.৩	২২১৭৮.৮	৬৭৯৩৮	৪
রাংগামাটি	বাঘাই ছড়ি	৪৭৭.৪	-	-	-	১৬৬৪৭.৬	১৭১২৫	৪
রাংগামাটি	বরকল	১০৮.৩	-	-	-	১০২০৪.৭	১০৩১৩	৪
রাংগামাটি	কাউখালি	১৩১.৫	-	-	৫.১	১২৬৮৪.৪	১২৮২১	৪
রাংগামাটি	বিলাইছড়ি	৭৪.১	-	-	-	৫৬৬২.৯	৫৭৩৭	৪
রাংগামাটি	কাপ্তাই	১২৭.১	-	-	-	৫৯৬১.৯	৬০৮৯	৪

জেলা	উপজেলা	অধিক উপযোগী	উপযোগী	মাবারি উপযোগী	কম উপযোগী	অনুপযোগী	মোট আয়তন	হোলা জোন*
					-	১১৯৫৮.৯	১২০৭০	৪
রাংগামাটি	জুড়াইছড়ি	১১১.১	-	-	-	১৩০৮৮.৬	১৩৬২৬	৪
রাংগামাটি	ল্যাঙাডু	৫৩৭.৪	-	-	-	১০০৫০.১	১০৪৩৩	৪
রাংগামাটি	নান্নার চড়	৩৮২.৯	-	-	৯.৮	৩৫৮৩.১	৩৬২০	৪
রাংগামাটি	রাজস্থালি	২৭.০	-	-	-	৮৩৬০.২	৮৫৪৬	৪
রাংগামাটি	রাংগামাটি সদর	১৮৫.৮	-	-	-	৫৭৭০.৪	১৩২২০	৪
ঢাকা	কেরানীগঞ্জ	৩৮৩১.৭	১৫০৩.৭	২১১৪.৩	-	৯২৭৮.৮	২৩৪০৮	৪
ঢাকা	সাতার	৫০৩৩.৯	৩৯২০.৭	১০৩৩.৭	৪১৪০.৯	১৮৪৯০.০	৩৭০৪০	৪
গাজীপুর	গাজীপুর সদর	৬৮৮০.০	৭৪৬০.০	৭৮০.০	৩৪৩০.০	১৫৬৮০.০	২৭৪৮৫	৪
গাজীপুর	কালিয়াকৈর	৭৬০২.৪	৩২৯৩.৩	৬৩৯.০	২৭০.৩	১৪৩১২.৬	১৮৭৩৮	৪
গাজীপুর	কালিগঞ্জ	২১৩২.০	১১৬৩.৭	৭৭৩.০	৩৫৬.৮	১৯৪৯১.২	৩১৪৫৫	৪
গাজীপুর	কাপাসিয়া	৪২৩২.৬	৬৬৭৯.২	৪১৫.৯	৬৩৬.১	২৪১৫৬.৭	৪৩৬৪৮	৪
গাজীপুর	শ্রীপুর	১২৭০.১	১৪৪৯৫.৭	১৮৯৬.৬	১৮২৮.৯	১১৬৫২.৮	৩২৫৬৪	৪
গোপালগঞ্জ	গোপালগঞ্জ সদর	৮১৮০.৯	৬৮৪০.০	৫৬৮২.৭	২০৭.৫	১১৬৫২.৮	৩২৫৬৪	৪
গোপালগঞ্জ	কশিয়ানী	৮৭৯৭.৭	৪৪৯১.১	২৬৪৬.৪	৩৪৭.৭	৬৬৬২.১	২২৯৪৫	৪
গোপালগঞ্জ	কোটালীপাড়া	২০৯.৮	১৩৭১.৭	৩৭৪৪.১	-	২৭১৩৬.৪	৩২৪৬২	৪
গোপালগঞ্জ	মুকসুদপুর	৪০২৩.৯	৪২০৬.৫	৯০২৬.০	১২০৬.৫	৫৮৮৯.১	২৪৩৫২	৪
গোপালগঞ্জ	টুংগীপাড়া	২৭৯৫.৮	১৬৫৩.২	১৫৬২.০	-	৪৮৩১.৯	১০৮৪৩	৪
কিশোরগঞ্জ	অষ্টগ্রাম	-	১৫৫৫.০	২৬১২.৮	-	২১৩৩৬.২	২৫৫০৪	৪
কিশোরগঞ্জ	বাজিতপুর	২৮৭৬.৩	২৮১৫.১	৩৯৭০.১	-	৪৯৮৭.৫	১৪৬৪৯	৪
কিশোরগঞ্জ	ইটনা	২৫৫.৪	৩১৫৫.৯	৪৯২৫.৪	-	২৮৯৫০.৩	৩৭২৮৭	৪
কিশোরগঞ্জ	মিঠামইন	১২৫.৯	২৩১৬.৭	৪৫৫৭.৮	-	১২০৭৮.৬	১৯০৭৯	৪
কিশোরগঞ্জ	নিকলী	৭২৪.৪	৩১২৭.৯	২৫৫৯.৯	-	১০১৩২.৮	১৬৫৪৫	৪
মাদারীপুর	রাজৈর	৪০২৫.৫	১১৪৪.৬	৪৯২৮.৭	১৩৭৮.২	৮৩৪৬.৯	১৯৮২৪	৪
মুন্সীগঞ্জ	গজারিয়া	৭০৪.৬	২৬০৭.৮	-	-	৫৯৪৪.৬	৯২৫৭	৪
মুন্সীগঞ্জ	লৌহজং	১১৭৩.৩	১৫৭৮.৩	৬৫৫.২	৪৪০.৭	৩৫৯১.৪	৭৪৩৯	৪
মুন্সীগঞ্জ	শ্রীনগর	২০৫৪.৫	১৮৫৪.৮	২৯৭৪.৭	১৪৯.৮	৭৮৫৪.২	১৪৮৮৮	৪
মুন্সীগঞ্জ	টংগীবাড়ী	১৭৩৬.২	৭১২.৪	১৩১.৪	১২৫৮.৯	৪৪০৬.১	৮২৪৫	৪
ময়মনসিংহ	ভালুকা	১৭১৯.৬	১৫৬৯৫.৮	৮২৩.২	৪৬৪৬.৫	২১১২৮.৯	৪৪০১৪	৪
নারায়ণগঞ্জ	আড়াই হাজার	২৬৬০.৫	১২৮৬.০	৬১.২	৩২১৮.৫	৫৬০৬.৮	১২৮৩৩	৪
নারায়ণগঞ্জ	সোনারগাঁও	২৬০৬.০	২১৫২.৫	১৭৯৭.৮	৭৫০.৫	৬৩১৭.২	১৩৬২৪	৪
নারায়ণগঞ্জ	রূপগঞ্জ	১৩৫৬.২	৮৪৭.৬	৪৪৬.৪	৬২১.৬	১১৯২৩.২	১৫১৯৫	৪
নরসিংদী	বেলাবো	৩০৩৩.৭	১৬৫৬.৮	৭০৬.৯	৫৩৭.৫	৩২৮৪.১	৯২১৯	৪
নরসিংদী	মনোহরদী	৬৬৫৪.৩	১২৭৭.৭	৯৯৭.৮	১৫১৪.৬	৪৬৯৪.৬	১৫১৩৯	৪
নরসিংদী	নরসিংদী সদর	৫৬১৭.৯	২২২০.৪	২৫.০	২১০৩.৬	৬৭২৮.১	১৬৬৯৫	৪
নরসিংদী	পলাশ	২৪৬৯.৪	৩৯৪.০	৫১২.৩	২১৬.৭	২৮৩০.৬	৬৪২৩	৪
নরসিংদী	রায়পুরা	৭৮০৯.৮	৪০৪৩.৬	১১৭৮.৪	৩৪১২.০	৭৩৮৬.২	২৩৮৩০	৪
নরসিংদী	শিবপুর	৮০৮৭.৭	১২৫০.৮	১৬৮৩.০	২৪৪৯.২	২৭৮৩.২	১৬২৫৪	৪
নেত্রকোনা	খালিয়াজুরী	১৯.৭	১০৯৪.৯	১৫৭.৪	-	১৯০৭৯.১	২০৩৫১	৪
নেত্রকোনা	কলমাকান্দা	২৫৭০.৯	৬১৪১.১	৩৪.২	৭৭৭.২	২৫১৭০.৭	৩৪৬৯৪	৪
নেত্রকোনা	মদন	১৬০১.১	৫৯৪৮.৯	-	-	১২৩৩৮.০	১৯৮৮৮	৪
নেত্রকোনা	মোহনগঞ্জ	১৪৬৯.৫	৮১২৩.৯	৭৬.১	-	১১৬৪১.৫	২১৩১১	৪

ভূমির উপযোগিতা ভিত্তিক ফসল অঞ্চল

জেলা	উপজেলা	অধিক উপযোগী	উপযোগী	মাঝারি উপযোগী	কম উপযোগী	অনুপযোগী	মোট আয়তন	ছোলা জোন*
শেরপুর	নালিতাবাড়ী	৫৯৫.৩	১০৪৩৯.৯	২৬৫৭.৪	-	১৬৯৪৫.৪	৩০৬৩৮	৪
টাঙ্গাইল	ঘাটাইল	১১৯৭৯.৯	৬২৪৬.৫	২২৮০.৩	৫৭.০	২০৩৭৬.৩	৪০৯৪০	৪
টাঙ্গাইল	মধুপুর	১১৩৬২.৯	১৩১৪.৮	৫২২২.০	৫২.৩	২৪৮২৫.০	৪২৭৭৭	৪
টাঙ্গাইল	সখিপুর	৯৬৯.৯	২৪৭৫.০	১৩৩.৮	-	৩৭৩৫১.২	৪০৯৩০	৪
বাগেরহাট	চিতলমারী	২১৯২.৯	৪৮০৩.০	১১৯৩.৫	-	৬১২২.৬	১৪৩১২	৪
বাগেরহাট	মোল্লারহাট	৩৫৬৯.৪	১৪১২.৩	৭.০	-	১০৯৪০.২	১৫৯২৯	৪
বাগেরহাট	মংলা	-	-	৭৩.২	১৭৬৪.৩	১২৫৮৫.৬	১৪৪২৩	৪
বাগেরহাট	মোড়েলগঞ্জ	১৭৬২.৪	৫৮২৮.৩	৬৫৫৯.৫	১৩৭৬২.৬	৫২৬৫.২	৩৩১৭৮	৪
বাগেরহাট	রামপাল	-	৬০৮৭.১	৪০১৭.৪	৮৩৭৯.৭	৫৯৫৭.৮	২৪৪৪২	৪
বাগেরহাট	শরণখোলা	১৩৮৫.৬	১০৩২.০	২৪৪৬.৪	৩৩১২.৪	১৭৮৯.৭	৯৯৬৬	৪
যশোর	অভয়নগর	৮২২৭.৪	১৪৬৬.৬	-	-	৭০৬৯.৯	১৬৭৬৪	৪
খুলনা	দাকোপ	-	১১১৬.২	-	৬১৩.১	২০৮১৫.৬	২২৫৪৫	৪
খুলনা	ডুমুরিয়া	৯৪৩২.১	৪৮৯৮.৯	৩৫৯৭.৪	৫৬১৫.৪	১৩০২২.২	৩৬৫৬৬	৪
খুলনা	কয়রা	-	৭৪.৩	-	৩৩৮.৭	২০৭৩২.০	২১১৪৫	৪
খুলনা	পাইকগাছা	৩৯৭৪.৭	১৭১৯.০	১০০.৬	৬২০.৫	২৫৬৯৩.১	৩২১০৮	৪
খুলনা	তেরখাদা	১৫৬২.২	১৯৩৭.১	৭৬.৪	-	১২৪২১.৩	১৫৯৯৭	৪
নড়াইল	কালিয়া	২৭৮৫.০	২২২৯.৫	৩১৭.৪	-	১৯৫৫৮.১	২৪৮৯০	৪
সাতক্ষীরা	আশাশুনি	৩০৪৭.৩	৪৭৩৩.৩	৫১৪৫.৪	২৯৭২.৪	১৮০২১.৬	৩৩৯২০	৪
সাতক্ষীরা	দেবহাটা	৯৮.৪	৪৯৮৪.৩	১০০৮.৩	৭০৫.০	৭৭৮৮.০	১৪৫৮৪	৪
সাতক্ষীরা	কালিগঞ্জ	-	১০৪৪.২	৮৬৮৭.০	৪০৪৭.২	১২২০৩.৬	২৫৯৮২	৪
সাতক্ষীরা	শ্যামনগর	-	-	৬৪৩.৮	২৪৭.৬	৩৫৭৪৬.৬	৩৬৬৩৮	৪
দিনাজপুর	বিরামপুর	-	৩৭৫৪.৫	৭৯৪০.৪	৩০২.৯	৬৯১২.২	১৮৯১০	৪
দিনাজপুর	বিরল	-	৮৪০৫.৭	৬১৫৯.৯	১২৮৭৩.২	৩৫৩৭.১	৩০৯৭৬	৪
দিনাজপুর	চিরির বন্দর	-	১০৪৯২.৩	৬৫০৩.৮	৮০৯৪.৫	২৫১৫.৩	২৭৬০৬	৪
দিনাজপুর	ফুলবাড়ী	-	১৩০৮.৭	৯৮৮৩.৭	৪৫৮০.৫	৪৯৩২.১	২০৭০৫	৪
দিনাজপুর	ঘোড়াঘাট	-	৮০.৭	৪১১৫.৪	৫৭৩৭.৩	৩০৯০.৬	১৩০২৪	৪
দিনাজপুর	দিনাজপুর সদর	-	৫৪৯৯.৩	১০৬৯৫.৬	৮১৯৪.৫	৪৮৮৫.৬	২৯২৭৫	৪
দিনাজপুর	নবাবগঞ্জ	-	৩১১৮.০	৯৭৬৮.৪	৭৯০৭.৭	৬১৪৮.৮	২৬৯৪৩	৪
দিনাজপুর	পার্বতীপুর	-	৬৯৯৭.৯	১৩৭৮১.৪	৯৯৮৩.৯	৫৬১৯.৮	৩৬৩৮৩	৪
গাইবান্ধা	ফুলছড়ি	৮০৫২.৮	৮৯.৫	৬৬৭৪.৮	৪২১৪.৩	৩৬৪১.৬	২২৬৭৩	৪
গাইবান্ধা	গাইবান্ধা সদর	১০০০.৫	৩৫৫.০	৪৮১৭.১	১৯২৫২.৪	১৭৫০.৯	২৭১৭৬	৪
গাইবান্ধা	গোবিন্দগঞ্জ	১৬০৮.৯	৪৬২৮.৫	১৮০৬৫.৮	১২৭১৭.৩	১৩৪৪.৫	৩৮৩৬৫	৪
গাইবান্ধা	পলাশবাড়ী	-	৪৯০৮.৫	৫৫৩.৮	৯৭৭৯.০	৩৭১.৭	১৫৬১৩	৪
গাইবান্ধা	সাদুল্যাপুর	-	৪০৮৯.৯	১৯৭.০	১৪৭৬০.১	১০৫৬.০	২০১০৩	৪
গাইবান্ধা	সুন্দরগঞ্জ	২৭৩৪.৭	২৯৩৭.৩	২৯১৩.৯	২২৭৫০.২	১৩০৮.৯	৩২৬৪৫	৪
জয়পুরহাট	আক্কেলপুর	৩২.৩	২৪৮৪.৪	৫০৯৭.৮	-	৪৮২৩.৬	১২৪৩৮	৪
কুড়িগ্রাম	চিলমারী	১১৯০.৬	১০৪৩.২	৭৪৮.৪	৩৭৩০.৫	৩৭৩০.৫	১০৪৪৩	৪
কুড়িগ্রাম	ফুলবাড়ী	-	৫৭৪৬.৪	-	৭৬৮৮.৫	১২৪.২	১৩৫৫৯	৪
কুড়িগ্রাম	কুড়িগ্রাম সদর	-	২৯৩৫.৯	-	১৬৮৫৪.৬	১৪৫৫.৫	২১২৪৬	৪
কুড়িগ্রাম	নাগেশ্বরী	-	১১৮৫৩.৭	-	১৮৯৫৫.০	৪০৯০.৩	৩৪৮৯৯	৪
কুড়িগ্রাম	রাজারহাট	-	২৮২৩.৬	-	১০৭১৯.২	৬৮৭.২	১৪২৩০	৪

জেলা	উপজেলা	অধিক উপযোগী	উপযোগী	মাঝারি উপযোগী	কম উপযোগী	অনুপযোগী	মোট আয়তন	ছোলা জোন*
কুড়িগ্রাম	রৌমারী	১৮০৮.১	১৬৫৩.৮	১০৯৫.২	১১৬৪২.৬	৭৪২.৪	১৬৯৪২	৪
কুড়িগ্রাম	উলিপুর	-	৩২৫৬.২	-	২২৬০৩.৪	১১০৬.৫	২৬৯৬৬	৪
লালমনিরহাট	আদিতমারী	-	২৯৯১.৫	২০১.২	১৩৩৬৫.৭	৬০৩.৬	১৭১৬২	৪
লালমনিরহাট	পাটগ্রাম	-	৫৭৯২.৯	-	১৬৩৯৫.১	-	২২১৮৮	৪
নওগাঁ	আত্রাই	১৬৭১.৮	১৭৩৩.৭	১৩১৮.০	২৭৮৬.৩	১৬৮১৫.২	২৪৩২৫	৪
নাটোর	গুরুদাসপুর	৬৪১৮.১	৩১৪৫.৩	৩৪০.০	-	৬৪৬৭.৬	১৬৩৭১	৪
নাটোর	সিংড়া	৪৭০৩.৪	১২৩২৬.৫	৪১৫৯.৫	৬৫৩৫.২	২০০০৫.৫	৪৭৭৩০	৪
নবাবগঞ্জ	ভোলাহাট	-	৩৯৪২.৯	২৯১৩.৬	৩৮২৯.৫	-	১০৬৮৬	৪
নবাবগঞ্জ	নবাবগঞ্জ সদর	২৮.৪	১৫০৩৬.২	৬১৭০.৫	১১০৯৯.৯	১২২৭.০	৩৩৫৬২	৪
নিলফামারী	ডিমলা	-	১১৬৪৩.৩	-	১৫২৭৭.৬	১১৬৬.০	২৮০৮৭	৪
নিলফামারী	ডোমার	-	৪৯৩৪.৮	-	১৫৯২৬.২	-	২০৮৬১	৪
নিলফামারী	জলঢাকা	-	৮৫৩৯.৮	-	১৫৩৮৮.৯	১৩১৮.২	২৫২৪৭	৪
নিলফামারী	কিশোরগঞ্জ	-	১১৬৭৯.৬	-	১১৯৬৪.৪	৬৭.০	২৩৭১১	৪
নিলফামারী	নীলফামারী সদর	-	৭২০৭.৩	-	২৫৩৬৩.৭	১৩৮.০	৩২৭০৯	৪
নিলফামারী	সৈয়দপুর	-	৪১৬৯.৫	৫৭.৫	৫৮৮৪.৯	১৬৪.২	১০২৭৬	৪
পাবনা	ফরিদপুর	৪৯১.০	৭৭৮.০	২৯৯১.১	৩০২.১	৭৭৯৪.৯	১২৩৫৭	৪
পাবনা	সুজানগর	৯৪৪৩.৭	৪৫৭৩.৩	৪৫২৫.০	২০৫৮.৭	৪১২৪.৩	২৪৭২৫	৪
পঞ্চগড়	তেতুলিয়া	-	৬২৮৫.৮	-	১০৩৬৮.৪	১০১.৮	১৬৭৫৬	৪
রংপুর	বদরগঞ্জ	-	৭২৭৬.৮	৮৮৬৭.৮	৮৯০৮.২	২২৩৭.২	২৭২৯০	৪
রংপুর	কাউনিয়া	-	৪৪৫৮.৩	-	৮১৯৩.৭	-	১২৬৫২	৪
রংপুর	রংপুর সদর	-	১২৬৮৪.১	-	১৩৮১৯.১	২৬০.৭	২৬৭৬৪	৪
রংপুর	মিঠাপুকুর	-	৯৯৭৭.৩	৭৪৭৯.১	২২১৬২.২	৫০০৪.৪	৪৪৬২৩	৪
রংপুর	পীরগাছা	-	৫৩৭৩.২	-	১৭৫১৩.২	১৯৩.৬	২৩০৮০	৪
রংপুর	পীরগঞ্জ	-	৫৫৯৭.৬	৬৭৬৩.৮	১৬৪৬৬.৪	৭৫১০.২	৩৬৩৩৮	৪
রংপুর	তারাগঞ্জ	-	৪৭৭১.৫	-	৬৬৭৮.৬	৪৬.০	১১৪৯৬	৪
সিরাজগঞ্জ	তাড়াশ	২১৭৭.০	৬১০০.৪	১৩০৭.৮	১৫৭৫.৯	১৫৬৪৫.০	২৬৮০৬	৪
ঠাকুরগাঁও	হরিপুর	-	৭৯৭৫.৬	-	৯৬৮৬.৬	৪০৪.৮	১৮০৬৭	৪
হবিগঞ্জ	আজমিরীগঞ্জ	-	৫৬.৫	৩৭৭৭.৭	-	১২১১৬.৮	১৫৯৫১	৪
হবিগঞ্জ	বানিয়াচং	৯৫৯.৪	৪১.০	৮৫৩৬.২	-	৩৩৭১৮.৪	৪৩২৫৫	৪
হবিগঞ্জ	চুনারুঘাট	১৫.৪	১৩০৩৫.৩	৫৩৬২.৯	৭১.৮	৯৬২২.৫	২৮১০৮	৪
হবিগঞ্জ	হবিগঞ্জ সদর	৫৪৯১.৩	২৬২৯.৭	৩৯৪৮.৬	৭৫১.৪	৯১৪৪.১	২১৯৬৫	৪
হবিগঞ্জ	লাখাই	১২২৯.০	৯২.৬	৪৯৪৯.৬	-	১০৮৪১.৯	১৭১১৩	৪
হবিগঞ্জ	নবীগঞ্জ	৭৮১০.৫	২৩৯০.৮	১৩৪৩৭.৭	-	১২৫৪৬.০	৩৬১৮৫	৪
মৌলভীবাজার	বড়লেখা	-	১০৯৩১.২	১০৫০৩.১	১০৬৬.৩	১৬৭৯১.৫	৩৯২৯২	৪
মৌলভীবাজার	কমলগঞ্জ	-	১০৬১৩.৭	৭১৬২.৪	২৭.৭	১২৭৭৬.২	৩০৫৮০	৪
মৌলভীবাজার	মৌলভীবাজার সদর	৫৭৮৫.৩	৩৭৮১.৬	৫৯৫১.১	২৮৩২.৪	৮৮২৮.৭	২৭১৭৯	৪
মৌলভীবাজার	রাজনগর	১৪৪১.০	৭৮৪৮.৯	১৫৪০.৬	৩২৫.৪	১১৮৮৬.২	২৩০৪২	৪
মৌলভীবাজার	শ্রীমঙ্গল	-	৫৯২.৭	১১৬৪৬.৩	৪২৫৩.২	১৬১৩৯.৮	৩২৬৩২	৪
সুনামগঞ্জ	বিশ্বম্ভরপুর	৩৪১২.৩	২৫১৪.৩	৪১৫৬.৩	-	৭৫৯৪.২	১৭৬৭৭	৪
সুনামগঞ্জ	ছাতক	৯৩৫৫.১	৪৩৯৩.২	৯১৮৩.৭	৩৫৮.৩	১১৭৩৮.৬	৩৫০২৯	৪
সুনামগঞ্জ	দিরাই	৩১০৩.৩	১৫৩১.২	৪০৫৩.২	-	২৮৫৯৩.৩	৩৭২৮১	৪

জেলা	উপজেলা	অধিক উপযোগী	উপযোগী	মাঝারি উপযোগী	কম উপযোগী	অনুপযোগী	মোট আয়তন	হোলা জোন*
সুনামগঞ্জ	ধর্মপাশা	৭২৯.০	১৩৮৩.৪	৯০৫৪.৩	৪৫৮৯.৩	২৩৫১৮.০	৩৯২৭৪	৪
সুনামগঞ্জ	জগন্নাথপুর	৭০৪৫.৯	১০২.২	৮৭০৫.১	-	১৬২৭৭.৮	৩২১৩১	৪
সুনামগঞ্জ	জামালগঞ্জ	৫৯.৮	১৫৩৬.৭	২৪৩৯.৫	-	২৪৫০৯.০	২৮৫৪৫	৪
সুনামগঞ্জ	শাল্লা	১৯৪.৮	৫৭৬.৭	২৩৬১.৫	-	১৯১৬৪.৯	২২২৯৮	৪
সুনামগঞ্জ	সুনামগঞ্জ সদর	১৮৭৪.৯	১৬০৭.১	১৮৭৪৯.৩	১১২৮.৮	২৮৮৯৮.৯	৫২২৫৯	৪
সুনামগঞ্জ	তাহিরপুর	১৭১২.১	৩৭০২.৩	৬৮৭.৮	৩৮৩৪.০	১২৭৩৮.৭	২২৬৭৫	৪
সিলেট	বালাগঞ্জ	৯৫৫৯.১	৫৫৮.০	৬৪৪২.৮	-	১৪৪৫৮.২	৩১০১৮	৪
সিলেট	বিয়ানীবাজার	৬.৭	৬০৭১.৭	৩১২২.৮	৩৪৬৩.৮	৫৩৮৩.০	১৮০৪৮	৪
সিলেট	কোম্পানীগঞ্জ	৬৩৯৭.৪	৯৮৪.২	১৫৩.১	-	২১০২৯.৩	২৮৫৬৪	৪
সিলেট	ফেঞ্চুগঞ্জ	৪৭৮.১	১০১১.০	২২১৮.০	৩৩৭.০	৪৫৯২.৮	৮৬৩৭	৪
সিলেট	গোয়াইনঘাট	১২৬০৯.৪	৪০৭৯.১	৬৪০.১	-	২৭২৪৩.৪	৪৪৫৭২	৪
সিলেট	জৈন্তাপুর	৪৯২২.৭	৩৪৪৯.২	৬৪২.১	১৭২.৯	৭৮৫৩.২	১৭০৪০	৪
সিলেট	কানাইঘাট	১৯৮.৩	১২৪৭৭.৮	১৮৫৮.১	৬৯৭.৭	১৪৬৮১.১	২৯৯১৩	৪
সিলেট	জকিগঞ্জ	-	৯০৫৩.৫	৬২৫.১	১৮৮৯.৪	৭৭১২.০	১৯২৮০	৪
							৪৫১৪০১১	২০২

\* ১ = উপযোগী জোন, ২ = মাঝারি উপযোগী জোন, ৩ = কম উপযোগী জোন, ৪ = অনুপযোগী জোন

সারণী - ১৬ : সরিষা উৎপাদন উপযোগী এলাকা (হেক্টর)

জেলা	উপজেলা	অধিক উপযোগী	উপযোগী	মাঝারি উপযোগী	কম উপযোগী	অনুপযোগী	মোট আয়তন	সরিষা জোন*
বরগুনা	বামনা	-	৭১৮৬.৫	১৫.৫	-	-	৭২০২	১
বরগুনা	বেতাগী	-	৮২৯২.৩	২৮৮.৬	-	২৭১০.১	১১২৯১	১
বরিশাল	বাবুগঞ্জ	৩৬৬৭.৬	৭১৫৭.৪	-	-	-	১০৮২৫	১
বরিশাল	বাকেরগঞ্জ	৬০২.৫	২৪৯২৮.২	২৮৮৭.০	-	৩২১৩.৩	৩১৬৩১	১
বরিশাল	গৌরনদী	৩৪২.৭	৭৯৫৪.৫	২০১০.০	৬.৬	১৫৮.২	১০৪৭২	১
বরিশাল	হিজলা	৯১৭৯.৫	৮৮৮৭.১	-	-	১৫৮৭.৪	১৯৬৫৪	১
বরিশাল	বরিশাল সদর	৪২৮৮.৬	১৪৮৪৬.৩	-	-	৮৬.১	১৯২২১	১
বরিশাল	মেহেন্দিগঞ্জ	৫০৩২.২	২০৫৫৮.২	-	-	১৮.৭	২৫৬০৯	১
বরিশাল	মুলাদী	৫৯২১.০	১২৫১৬.৩	২৭৩.৯	-	৭৩.৭	১৮৭৮৫	১
ভোলা	ভোলা সদর	৮১৭৭.৩	১৪৫১৬.২	-	২২৮.০	৫৫১.৫	২৩৪৭৩	১
ভোলা	দৌলতখান	৩৩১১.৪	৪৯০৪.২	-	১৮৬.৪	-	৮৪০২	১
ভোলা	লালমোহন	২২০৭.৯	১৪১৫৪.৭	৪০৭.৮	১৩৮৫.২	৩৪০৩.৩	২১৫৫৯	১
ভোলা	তজুমদ্দিন	৭৬১৮.৮	১৮০৯.১	-	-	৭৫৭.১	১০১৮৫	১
ঝালকাঠি	নলছিটি	৫৭৩.৭	১৪৬৮৩.৩	-	-	-	১৫২৫৭	১
ঝালকাঠি	রাজাপুর	১৩৫৬.১	৮৮০০.৫	২০২০.০	-	২৬১.৩	১২৪৩৮	১
পটুয়াখালী	বাউফল	৫৪.৮	৩৪৬১১.১	১৩৮৮.৮	-	১৮.৩	৩৬০৭৩	১
পটুয়াখালী	পটুয়াখালী সদর	-	২১৫৫৭.৭	৭৫৯১.০	-	১০৬১.৩	৩০২১০	১
চাঁদপুর	চাঁদপুর সদর	৫২২.৭	১১৩১৯.৫	২২৩.২	-	৪৩৫.৬	১২৫০১	১
চাঁদপুর	ফরিদগঞ্জ	৬৫১৬.৯	৬৬৯৮.১	১৭৯৯.৯	-	৬২৮.১	১৫৬৪৩	১
চাঁদপুর	হাইমচর	১২৭৭.৫	৫৩১৬.১	৪.৫	-	-	৬৫৯৮	১
চট্টগ্রাম	আনোয়ারা	২০৫.৩	৬৭৩৩.৬	১১৩৭.৯	-	১৩৮৪.৩	৯৪৬১	১
চট্টগ্রাম	বোয়ালখালী	৪৪৪৪.৯	২৩৬৯.৩	-	-	১৭৮.৮	৬৯৯৩	১
কুমিল্লা	বরুড়া	৭৯৪২.৮	৯৯৭৪.১	৫৬৬.৯	-	৪৭.২	১৮৫৩১	১
কুমিল্লা	বুড়িচং	৩৩৯৩.৬	৬৬৭২.৬	৫৮৭.১	১৬৮২.৫	৪৬৫.৪	১২৮০১	১
কুমিল্লা	চৌদ্দগ্রাম	১৩৯৪৬.২	৫২৫২.৯	১০৮৭.৬	৯৬৪.২	৬৭১.১	২১৯২২	১
কুমিল্লা	দেবীদ্বার	১০৮৬১.৩	৪১০৭.৭	১৬০৪.৬	-	২১৮৯.৪	১৮৭৬৩	১
কুমিল্লা	লাকসাম	১২৮৭৯.৭	১৫৭২০.৪	৪৯৬.৪	৫০৩.৩	৩৭৯৯.১	৩৩৩৯৯	১
কুমিল্লা	লাংলাকোট	১৪৯৮৮.৬	৩০৮০.৩	৭৯৫.৯	-	৪০৫.৩	১৯২৭০	১
ফেনী	ছাগলনাইয়া	৭৩৯০.৭	৩০৪৯.৪	১৪৯.৮	৪.০	-	১০৫৯৪	১
ফেনী	দাগনভূঞা	৭৭৫৯.৫	১২৫৫.৩	-	৩০১২.৮	৩৩৭.৪	১২৩৬৫	১
ফেনী	ফেনী সদর	১৩৮৮৬.৩	৬২২.৯	৩৯.৩	৫৮৩.৫	৪৫৮.৯	১৫৫৯১	১
ফেনী	পরশুরাম	৩৫৩০.৬	১২৩১২.০	১০৮৬.৪	-	-	১৬৯২৯	১
ফেনী	সোনাপাড়া	৮১৮৮.৪	৮২৩৭.৮	-	৪৯৩.৯	-	১৬৯২০	১
লক্ষ্মীপুর	লক্ষ্মীপুর সদর	১৬৩৪৭.৩	১৪৯৯৯.৮	১১৫৮.৪	৪১৯.৬	-	৩২৯২৫	১
লক্ষ্মীপুর	রায়পুর	৩০১৭.৭	৭১৯৭.৮	৩৪৩.৬	-	-	১০৫৫৯	১
ফরিদপুর	বোয়ালমারী	২৫৪৪.৬	১৩৬৯৬.৪	৫৫৪২.৬	-	১০০৩.৪	২২৭৮৭	১
ফরিদপুর	চর ভদ্রাসন	৬৫১৩.৮	৫০০.৫	৯৪৪.৬	-	-	৭৯৫৯	১
ফরিদপুর	ফরিদপুর সদর	১০৫৫৬.৭	১৭৩৬০.০	৩০২৪.৬	-	১৯২.৭	৩১১৩৪	১
ফরিদপুর	মধুখালী	২২৪.৪	১৩৪৫০.২	২৫৩০.৬	৯৪৪.১	৬৩৪.৬	১৭৭৮৪	১



জেলা	উপজেলা	অধিক উপযোগী	উপযোগী	মাঝারি উপযোগী	কম উপযোগী	অনুপযোগী	মোট আয়তন	সরিষা জোন*
জামালপুর	বকসীগঞ্জ	৫২১৩.৫	১১৬৯৬.০	২৬.২	১৩০.৮	১৩৪৭.৫	১৮৪১৪	১
জামালপুর	দেওয়ানগঞ্জ	১০৫৫২.২	১০৬১৯.৯	-	১৫২৩.৬	১১.৩	২২৭০৭	১
জামালপুর	ইসলামপুর	৪৩৬৩.০	২১৪৩৮.১	৩৮৪.৭	৩০০.১	-	২৬৪৮৬	১
জামালপুর	জামালপুর সদর	৮৮৪৩.০	২৫৩৬৮.৯	২৮৭০.৮	৩৪৮০.৭	১৭১০.৬	৪২২৭৪	১
জামালপুর	মাদারগঞ্জ	৭৪৭১.১	১৩৭৫২.৪	১০৫.০	৮১৩.৬	৩৫.০	২২১৭৭	১
জামালপুর	মেলাদহ	৪০২৫.২	১৪৯৭৫.৩	৯৯২.৬	৫৩৯.৩	১৫.৬	২০৫৪৮	১
জামালপুর	সরিষাবাড়ী	৯১৫৭.২	১১১০১.৮	৫৭৩.৮	৪৫৪.৩	২৭১.০	২১৫৫৮	১
কিশোরগঞ্জ	ভৈরব	৬৫৩৫.৯	৭৩৮.৩	-	-	৩৩.৯	৭৩০৮	১
কিশোরগঞ্জ	হোসেনপুর	৫৭৩৮.০	২৯৮০.৩	৫৭.৫	৪০২.২	৭৯.০	৯২৫৭	১
কিশোরগঞ্জ	কিশোরগঞ্জ সদর	৭৯১৭.১	২৮২৯.৯	৭৮৩.২	২১০.৬	৭৯৬.৩	১২৫৩৭	১
কিশোরগঞ্জ	কুলিয়ারচর	৫৪৯০.২	১৬৮০.৫	-	৭.৬	৮৮৯.৭	৮০৬৮	১
কিশোরগঞ্জ	পাকুন্দিয়া	৭০৫৪.১	৫৬৮৭.০	১৫৯৩.৬	৩৭৫.০	২৩৪.৪	১৪৯৪৪	১
ময়মনসিংহ	ধোবাউড়া	৯৫.২	১৭০৯০.৯	১৯০.৪	৪১২৫.৯	১৫০৭.৬	২৩০১০	১
ময়মনসিংহ	গৌরীপুর	২১৩২.৯	১৬০৬৭.৩	৩৩৭৩.২	৭৮৯.৩	৫৫৪.৪	২২৯১৭	১
ময়মনসিংহ	হালুয়াঘাট	৯.৯	২৪৫৬৪.৪	৬১১.৬	৩৫২১.৯	২৩২৮.২	৩১০৩৬	১
ময়মনসিংহ	ঈশ্বরগঞ্জ	২৫২১.৬	১৯৩৩৬.৮	১২০৩.১	১০২৩.০	১২২.৫	২৪২০৭	১
ময়মনসিংহ	ময়মনসিংহ সদর	৯১৮০.৩	১৭৪৫১.৯	৪৬৯.৮	২৬৮৭.৯	৪৬২.১	৩০২৫২	১
ময়মনসিংহ	মুন্সিগঞ্জ	৯৩৭৭.২	১০৬৩৫.৮	২৫৯৮.২	১৩৬১.৭	১২৮৮.১	২৫২৬১	১
ময়মনসিংহ	নান্দাইল	৩২৮৯.৪	১৮৩১৬.৮	২৪১৯.৩	২৩২৭.৮	৭৯৩.৭	২৭১৪৭	১
ময়মনসিংহ	ফুলপুর	১৯৯৯.৬	৩৪০৮৫.৪	৭৮৬৩.১	১৪৪৪.৫	১৪৩০.৩	৪৬৮২৩	১
নেত্রকোনা	পূর্বধলা	২১৮.৩	১৯৩৪২.৫	২৯৬০.৫	১০০১.৮	১৪৮৯.৯	২৫০১৩	১
রাজবাড়ী	গোয়ালন্দ	৩৯৯৭.৯	৫১৩১.২	১০৭০.৯	-	-	১০২০০	১
রাজবাড়ী	পাংশা	৪০১৮.৩	২৩৯৩৬.৯	৪৫৪৫.০	৪৩.৩	৭২১.৪	৩৩২৬৫	১
রাজবাড়ী	রাজবাড়ী সদর	২৯৯৩.৮	১৪৯৭৭.০	৩৫১৮.৯	২০৩.৮	৫৫৬.৪	২২২৫০	১
শেরপুর	ঝিনাইগাতী	৩১৫.৫	১৬৬৪০.৬	৬১.৩	১২৭৯.৪	১০২৫.২	১৯৩২২	১
শেরপুর	শেরপুর সদর	৫৮১১.৭	২৩৯৭৭.৫	১১৬০.৬	১৮৪৮.৪	২৫.৮	৩২৮২৪	১
শেরপুর	শ্রীবর্দী	২৩৪৪.৬	১৬২৭৯.৮	৭৭৬.০	-	৩২১৯.৬	২২৬২০	১
টাঙ্গাইল	ভূঞাপুর	১০০৪০.৩	৫৬৭২.২	৫৭২.৭	৩৪.৫	৬০৭.২	১৬৯২৭	১
টাঙ্গাইল	দেলদুয়ার	৩৫৫৪.৪	১০২৪৩.৪	১৯৫.৫	-	২১.৭	১৪০১৫	১
টাঙ্গাইল	গোপালপুর	১৩৪৯.৪	১৩৬৫২.২	১১৩৬.০	১৭২.১	৭৫৭.৩	১৭০৬৭	১
টাঙ্গাইল	কালিহাতী	৯৩৯১.৪	৯৭০১.২	২৭৬১.০	১৫১.৫	৭৮৪.৯	২২৭৯০	১
টাঙ্গাইল	নাগরপুর	৯২৬৫.০	৯১৮০.০	৭৪৩.৮	১৪.২	২৫৫.০	১৯৪৫৮	১
টাঙ্গাইল	টাংগাইল সদর	১৩১৫৭.২	৮৮৪৪.১	৭৩৫.৯	-	২৯৯.৮	২৩০৩৭	১
চুয়াডাঙ্গা	আলমডাঙ্গা	৪৫৬৫.৯	২১০৫৫.৪	৫০.৯	১৯০৪.৯	৫০.৯	২৭৬২৮	১
চুয়াডাঙ্গা	চুয়াডাঙ্গা সদর	৮৩৬৬.২	১২৭৩১.৬	-	২০৩০.২	-	২৩১২৮	১
চুয়াডাঙ্গা	দামুড়হুদা	১০২২০.৬	১১৯৮২.৮	-	৩৭০৮.৬	৭২.১	২৫৯৮৪	১
চুয়াডাঙ্গা	জীবননগর	৩০৬৮.৮	১০৬৬৯.৪	-	১৯৯৫.৮	১৬৫.১	১৫৮৯৯	১
যশোর	বাঘেরপাড়া	২৯৪১.৬	১২৯২৮.৩	-	২২২৯.৭	৭৭৪.৪	১৮৮৭৪	১
যশোর	চৌগাছা	৬৪০০.০	১২৮০০.১	-	২৯২৬.২	৪৫৭.৭	২২৫৮৪	১
যশোর	ঝিকরগাছা	২২০৩.৪	১৯৪১২.৬	২৫৯.২	১৯০৮.১	৫৯৭.৬	২৪৩৮১	১
যশোর	কেশবপুর	৬৪৪৩.৯	৭৫৮৬.৩	১২১.৯	৩৩৬৯.৬	১২৭৭.২	১৮৭৯৯	১

জেলা	উপজেলা	অধিক উপযোগী	উপযোগী	মারারি উপযোগী	কম উপযোগী	অনুপযোগী	মোট আয়তন	সরিষা জোন*
যশোহর	যশোহর সদর	৪৯১৭.৪	২২৮৭২.৫	-	২৭২৯.৬	১০৪২.৫	৩১৫৬২	১
যশোহর	মনিরামপুর	৫১৪৮.৭	১৯৮৫৩.৪	৮৭.৬	৪৫৩৫.৪	২৮৭০.৯	৩২৪৯৬	১
যশোহর	শার্শা	৪৩৫৯.৭	১৬৯৯১.৪	-	৪৮৪৮.৮	১৬৯৯.১	২৭৮৯৯	১
ঝিনাইদহ	হরিণাকুন্ডু	৪৩৬৪.১	১৩৪৭৫.৩	-	৫০.৬	-	১৭৮৯০	১
ঝিনাইদহ	ঝিনাইদহ সদর	৫১৪৫.৮	২৫৩৬০.৪	-	৩৯১৯.৬	১৬৩০.২	৩৬০৫৬	১
ঝিনাইদহ	কালিগঞ্জ	৪৫৪৩.১	১৮৬৫৪.৬	-	১৭৩২.৯	৫২৭.৪	২৫৪৫৮	১
ঝিনাইদহ	কোটচাঁদপুর	২৬৪১.৭	৮০৯৩.১	-	৮৪৭.০	৩০৯.২	১১৮৯১	১
ঝিনাইদহ	মহেশপুর	৮৮৬৫.৫	১৭৮৯০.২	-	৫৪৬৭.৩	১৭১১.০	৩৩৯৩৪	১
ঝিনাইদহ	শৈলকুপা	৫৩৮৯.৮	২০৪২২.৩	৯০০.৮	২৭০২.৩	৬৪৯.৭	৩০০৬৫	১
কুষ্টিয়া	ভেড়ামারা	৭২.১	৯৩১৩.১	৪১২.৯	-	২৩৫.৯	১০০৩৪	১
কুষ্টিয়া	দৌলতপুর	৪০০১.৫	২৪৯২৬.৩	৪৬৯.১	৮২৭.৯	১৬২৮.২	৩১৮৫৩	১
কুষ্টিয়া	কুমারখালী	১০.৬	১৩৫৮৩.৭	১৬৯৪.০	৯৫.৬	১১১৫.২	১৬৪৯৯	১
কুষ্টিয়া	মিরপুর	৬১৪২.৬	১৬২২৬.২	৬৬.০	৩৪৭৮.৬	২৭১.৫	২৬১৮৫	১
মাগুড়া	শ্রীপুর	১৮৯৬.০	৮৬২১.৩	৯০৬.৮	৬৯৩.৮	১৪৭০.১	১৩৫৮৮	১
মেহেরপুর	গাংনী	৭৫০১.৮	১৭৬৪৮.০	১২২.০	৩৭৭৫.৩	৪৮.৮	২৯০৯৬	১
মেহেরপুর	মেহেরপুর সদর	৯৬৯৫.৫	১৬৫২৫.১	-	৪১৪৯.৪	১১৩.০	৩০৪৮৩	১
সাতক্ষীরা	কলারোয়া	৫৩.২	১৫৮৬৮.০	৯৫৮.৫	১৩.৩	-	১৬৮৯৩	১
সাতক্ষীরা	তালা	৪৪.৮	১৯০৪২.১	৫০৯২.৮	১৪৯.৩	২৪২৬.৯	২৬৭৫৬	১
বগুড়া	ধুনট	-	১৭২৭১.১	১৩৪৪.১	১৪৯৩.৪	৭.৫	২০১১৬	১
বগুড়া	গাবতলী	৪১.৪	১৭৫৯৪.১	১০৩.৪	১২৯৬.১	-	১৯০৩৫	১
বগুড়া	সারিয়াকান্দি	৪৪.৩	১৯৬৮০.১	-	২২১৪.৮	২১৫৭.৮	২৪০৯৭	১
বগুড়া	সোনাতলা	৩১১.৫	৯৯৬৮.৩	৪৬.৭	৮২৫.৫	-	১১১৫২	১
দিনাজপুর	বীরগঞ্জ	৬৭০৭.০	২৯২৪১.৮	৬২৩.৭	১২১.৫	-	৩৬৬৯৪	১
দিনাজপুর	বিরল	৪২১০.৯	২১৭৯২.৩	৪৯৪০.৮	৩২.১	-	৩০৯৭৬	১
দিনাজপুর	বোচাগঞ্জ	২৬৪০.৫	১৬৬৩৩.৪	৪১১.১	১৬৬.০	-	১৯৮৫১	১
দিনাজপুর	চিরির বন্দর	১০৫৩৯.৩	১২৭৮০.৪	৩৯৭২.৮	২৮৯.৯	২৩.৫	২৭৬০৬	১
দিনাজপুর	কাহারোল	৪০৬৯.৩	১১৯১১.৮	১৬০১.৯	৩৮.০	-	১৭৬২১	১
দিনাজপুর	খানসামা	১৪৫.৮	১৪০৯৩.২	৫২৪.৯	-	-	১৪৭৬৪	১
দিনাজপুর	দিনাজপুর সদর	৩৩৬৩.২	২০৯৮৭.৩	৪৯২৪.৫	-	-	২৯২৭৫	১
দিনাজপুর	পার্বতীপুর	৪১০৩.৮	২৪৩৩১.৯	৬৮৬৭.৮	৩৪৪.৫	৭৩৫.০	৩৬৩৮৩	১
গাইবান্ধা	গাইবান্ধা সদর	২০৩২৫.৫	৪৫১০.৫	৪৮.৪	১৩৩১.৪	৯৬০.২	২৭১৭৬	১
গাইবান্ধা	পলাশবাড়ী	৭৫৭৮.৯	৭০৭০.৬	৫৩৮.৬	৩৭১.৭	৫৩.১	১৫৬১৩	১
গাইবান্ধা	সাদুল্যাপুর	৭৯৪৩.৫	১১৫৭৬.৪	২৯৯.৫	২২৮.৫	৫৫.২	২০১০৩	১
গাইবান্ধা	সাঘাটা	৫৯৩৬.৯	৯৮০৭.১	৮৭৪.৭	৬৭৩.৪	১০৪৫.০	১৮৩৩৭	১
গাইবান্ধা	সুন্দরগঞ্জ	১৩৮৯৯.৪	১৬৬৫৭.৫	৫৪.৫	১৬৭৫.১	৩৫৮.৪	৩২৬৪৫	১
জয়পুরহাট	জয়পুরহাট সদর	-	১৪৫৬১.৫	৫২৭৫.৭	৮৮৫.৯	-	২০৭২৩	১
কুড়িগ্রাম	ভুরুঙ্গামারী	৬৬৫১.৭	১২৮৭৩.৯	-	৪৬৯.৪	-	১৯৯৯৫	১
কুড়িগ্রাম	ফুলবাড়ী	৬০৭৪.৫	৭৩৬০.৩	-	১২৪.২	-	১৩৫৫৯	১
কুড়িগ্রাম	কুড়িগ্রাম সদর	৬২১০.৯	১১৯১৭.৩	-	২৪৭২.৮	৬৪৫.১	২১২৪৬	১
কুড়িগ্রাম	নাগেশ্বরী	১০৯১৯.৫	১৮৯০০.৬	-	৩৯২৭.০	১১৫১.৮	৩৪৮৯৯	১
কুড়িগ্রাম	রাজারহাট	৪০৭১.০	৯৪৭১.৭	-	৬৮৭.২	-	১৪২৩০	১

ভূমির উপযোগিতা ভিত্তিক ফসল অঞ্চল

জেলা	উপজেলা	অধিক উপযোগী	উপযোগী	মাঝারি উপযোগী	কম উপযোগী	অনুপযোগী	মোট আয়তন	সরিষা জোন*
কুড়িগ্রাম	রৌমারী	১৪৩১০.৭	৫২১.৯	-	১৩৬৭.১	৭৪২.৪	১৬৯৪২	১
কুড়িগ্রাম	উলিপুর	২১৮৭.৬	১৯৫৫৫.৯	-	৪৩১৮.৪	৯০৪.১	২৬৯৬৬	১
লালমনিরহাট	আদিতমারী	১১১৪৩.৯	৫৩৭০.৮	৬২১.১	৮.৭	১৭.৫	১৭১৬২	১
লালমনিরহাট	হাতীবান্দা	১০৩৫৬.৬	৯৭৯৪.৪	-	-	-	২০১৫১	১
লালমনিরহাট	কালীগঞ্জ	৮১০৮.৭	১২৪৯০.৮	৬৪৬.৫	-	-	২১২৪৬	১
লালমনিরহাট	লালমনিরহাট সদর	৫৯১০.৯	১৪৭৪৩.৫	-	৫৮২.৬	-	২১২৩৭	১
লালমনিরহাট	পাটগ্রাম	১০৮৭০.৪	১১৩১৭.৬	-	-	-	২২১৮৮	১
নওগাঁ	বদলগাছি	-	১৬০৫০.০	১৩০৫.৪	৭৮.৫	১১৪.১	১৭৫৪৮	১
নওগাঁ	ধামইরহাট	২২৭.৮	২২৮২৪.৭	২৯৮৬.৩	৮৯.৫	৬২৬.৬	২৬৭৫৫	১
নওগাঁ	মান্দা	৭৬৫৪.৯	১৯৭৩২.২	২২০৩.৬	৯৫২.১	৪০৯২.৩	৩৪৬৩৫	১
নওগাঁ	মহাদেবপুর	৯৭২.৬	৩১৫৯৯.০	১৬৩১.৮	৭২.৩	৪৬৬.২	৩৪৭৪২	১
নওগাঁ	নিয়ামতপুর	৩৯.২	৩৭৮৩৭.৫	১৫.৭	১০১.৯	৭৪৪.৭	৩৮৭৩৯	১
নওগাঁ	পল্লীতলা	২০৭.৭	২৮৭৯৪.২	-	-	৩৭৭৯.০	৩২৭৮১	১
নওগাঁ	পোরশা	৮.২	১৮৯১৭.০	১১৫.১	৪৬৮.৮	৩১৪১.৯	২২৬৫১	১
নাটোর	বাগতিপাড়া	-	১১১৭৯.৯	২৯১.১	-	-	১১৪৭১	১
নাটোর	লালপুর	-	২০৬৯০.১	৪৫০২.০	-	৮০৯.৯	২৬০০২	১
নবাবগঞ্জ	নাচোল	৮৩০.৭	২৪০০০.৭	১২৬৬.৭	-	৩২.৯	২৬১৩১	১
নিলফামারী	ডিমলা	১৩৮৪৭.৭	১১৭০২.৯	২৫৩৬.৩	-	-	২৮০৮৭	১
নিলফামারী	ডোমার	২৫৪১.৯	১৭৩৩৯.২	৯৭৯.৯	-	-	২০৮৬১	১
নিলফামারী	জলঢাকা	৮০০৯.৭	১৫৯১১.৯	১৩২৫.৪	-	-	২৫২৪৭	১
নিলফামারী	কিশোরগঞ্জ	২৯৪০.৮	২০৭০৩.১	৬৭.০	-	-	২৩৭১১	১
নিলফামারী	নীলফামারী সদর	১১৯২৩.০	২০৬৪৮.১	১৩৮.০	-	-	৩২৭০৯	১
নিলফামারী	সৈয়দপুর	৫০৮.৯	৯৬০৩.০	১৪৭.৭	১৬.৪	-	১০২৭৬	১
পাবনা	ঈশ্বরদী	১৪০০.৩	১৪৬৭১.২	২৮২৮.৭	৪৯৯.৬	৪২২.২	১৯৮২২	১
পঞ্চগড়	আটোয়ারী	৪১৩৮.৮	১৬০২০.২	-	-	-	২০১৫৯	১
পঞ্চগড়	বোদা	৪৭৯১.৮	১৯৯৯৩.৯	১৬১৯.৮	৬৭.৫	-	২৬৪৭৩	১
পঞ্চগড়	দেবিগঞ্জ	৬৪৪০.৯	১৭৫৩৮.১	৫০.৪	২১.৬	-	২৪০৫১	১
পঞ্চগড়	পঞ্চগড় সদর	১২৭৬৮.৮	১৬৮১১.৬	১৪৬৭.৭	-	-	৩১০৪৮	১
পঞ্চগড়	তেতুলিয়া	৫০৪৫.৩	১১৬০৮.৯	১০১.৮	-	-	১৬৭৫৬	১
রাজশাহী	বাঘা	-	৯৪৯৫.৯	২৭৪৯.০	৩৩.০	৮২৬.০	১৩১০৪	১
রাজশাহী	চারঘাট	-	১২৩৭৫.৯	১৯৯.৭	৩৭.০	৮১.৪	১২৬৯৪	১
রাজশাহী	দুর্গাপুর	৪২২৪.২	৯১৬৪.৮	২৫৫৯.৯	৫৯.৭	২০১.৫	১৬২১০	১
রাজশাহী	গোদাগাড়ী	১১৭৩.৯	৩৫১৫৭.০	৩৩১১.৬	২১১১.৪	৪৭৩.১	৪২২২৭	১
রাজশাহী	মোহনপুর	৩০৭১.১	৭০৫৩.৯	৭৫৮.৬	১৫৬১.১	৭০০.৩	১৩১৪৫	১
রাজশাহী	পবা	৩২৯৬.৬	১৩৮৫২.১	২১৫৫.৫	১৫৮.৫	২৭৭.৪	১৯৭৪০	১
রাজশাহী	পুঠিয়া	২৬৫০.২	১১৪৫৬.৫	১২২৩.৭	৫৬৩.১	২২.৫	১৫৯১৬	১
রাজশাহী	তানোর	১৩৩.০	২৩৯৬০.৩	৬৩৩.৬	২৩৪.৭	৯৯৩.৫	২৫৯৫৫	১
রংপুর	বদরগঞ্জ	৫৯৭৬.৫	১৯০৬৮.৩	৪০.৪	২২০৪.৮	-	২৭২৯০	১
রংপুর	গংগাচরা	৬৪২৫.৪	১১৪৯৭.৭	১৭.৯	-	-	১৭৯৪১	১
রংপুর	কাউনিয়া	১০৫৯৫.৫	২০৫৬.৫	-	-	-	১২৬৫২	১
রংপুর	রংপুর সদর	৭১১৬.৬	১৯৩৮৬.৬	৩৮.৩	২২২.৪	-	২৬৭৬৪	১

জেলা	উপজেলা	অধিক উপযোগী	উপযোগী	মাবারি উপযোগী	কম উপযোগী	অনুপযোগী	মোট আয়তন	সরিষা জোন*
					৪৭৭৬.৫	-	৪৪৬২৩	১
রংপুর	মিঠাপুকুর	১৩৯৩৬.৮	২৫৬৮১.৮	২২৭.৮	১৫.৫	-	২৩০৮০	১
রংপুর	পীরগাছা	৫৬২৮.৭	১৭২৫৭.৭	১৭৮.১	৪৩৩৮.২	-	৩৬৩৩৮	১
রংপুর	পীরগঞ্জ	৮৭৩০.৮	২৩০৫৯.২	২০৯.৯	-	-	১১৪৯৬	১
রংপুর	তারাগঞ্জ	৫৮৭৪.৪	৫৫৭৫.৭	৪৬.০	-	-	৭৬৮২	১
সিরাজগঞ্জ	কামারখন্দ	-	৬৩২৮.১	১১৪০.৫	১৬১.৯	৫১.৫	৭৬৮২	১
সিরাজগঞ্জ	রায়গঞ্জ	-	১৮০৮৭.৯	৩৫৬২.৮	-	৭৮.৩	২১৭২৯	১
সিরাজগঞ্জ	উল্লাপাড়া	২৭১.৮	২৬০৮৭.২	৪২২৪.৯	২৫৬.৩	৪২৬৩.৭	৩৫১০৪	১
ঠাকুরগাঁও	বালিয়াডাংগী	২৫১০.৩	২৩০৫৪.৭	-	-	-	২৫৫৬৫	১
ঠাকুরগাঁও	হরিপুর	২৮৪২.৫	১৪৮১৯.৭	-	৪০৪.৮	-	১৮০৬৭	১
ঠাকুরগাঁও	পীরগঞ্জ	৮৮০০.০	১৬২৯৫.৭	৩৮১৫.৩	১৭৩৯.০	-	৩০৬৫০	১
ঠাকুরগাঁও	রাণীশংকাইল	৩৯০০.৫	২৩১৪৩.৪	-	৩০৮.১	-	২৭৩৫২	১
ঠাকুরগাঁও	ঠাকুরগাঁও সদর	১১২২৯.৪	৪৭০৯৮.৪	৩৩.৪	১৯২১.৭	-	৬০২৮৩	১
হবিগঞ্জ	মাধবপুর	১৪৭৪১.০	৭০০০.৫	১৪৫৪.৫	-	২১৮৬.১	২৫৩৮২	১
							৩৮৭৮৯৮২	১৭৫
বরিশাল	আগৈলঝাড়া	৩৭.৩	৪৩৩৫.৮	৭০৪৪.৭	৭.৫	১৪৪৭.৭	১২৮৭৩	২
ঝালকাঠি	ঝালকাঠি সদর	২২০৩.৬	৮৫৪৮.৬	২১৫০.৪	-	২৮৩৪.৩	১৫৭৩৭	২
পটুয়াখালী	মির্জাগঞ্জ	-	৬০৬১.১	২৪৪৫.০	-	৩৪৯২.৯	১১৯৯৯	২
পিরোজপুর	কাউখালী	-	৬৮০.৯	৪১৩৫.১	-	-	৪৮১৬	২
পিরোজপুর	মঠবাড়ীয়া	-	২১৯০.৬	১৯০৮৩.৭	১৫৬৫.৭	৪৭.০	২২৮৮৭	২
পিরোজপুর	পিরোজপুর	-	৩৪৯২.০	১৩৯৮৬.২	২৮২০.৮	-	২০২৯৯	২
চাঁদপুর	হাজীগঞ্জ	-	৭৮৮৯.০	৩৩১৪.৯	-	২২৬৮.১	১৩৪৭২	২
চট্টগ্রাম	রাউজান	২২৫৯.১	৬৯৪৪.৮	১৬৭৯.০	-	৩০০১.০	১৩৮৮৪	২
চট্টগ্রাম	সন্দ্বীপ	৩২৭৯.১	৮৯০৫.৯	৮৬০৫.১	১২৪১.৮	৫৩৫৫.২	২৭৩৮৭	২
লক্ষ্মীপুর	রামগঞ্জ	১৮৫৪.৪	৪১০৪.১	৪৯৫৬.৩	-	১৫৬১.২	১২৪৭৬	২
ফরিদপুর	আলফাডাংগা	২৪৭৬.১	২২২৩.৪	৫২৮৫.৭	-	৫৫৫.৯	১০৫৪১	২
ফরিদপুর	ভাংগা	১০১৩.৪	৫১৪৩.৩	৮৮৫৪.১	৩৮১.০	১৭৬০.২	১৭১৫২	২
ফরিদপুর	নগরকান্দা	১৯৯৬.৩	১০৩৬৪.৪	১৮৭১৭.৮	১৯৮.৯	১০৯৭.৬	৩২৩৭৫	২
ফরিদপুর	সদরপুর	১০৫৯৪.৮	৫৫২৬.৭	৫০২৯.৯	-	১৩৭.৬	২১২৮৯	২
কিশোরগঞ্জ	কটিয়াদী	৬৮২২.৯	৫৫৬৪.২	২১০৯.৮	-	২৮৩২.১	১৭৩২৯	২
মাদারীপুর	কালকিনি	১৪৫৮.৮	১০৬০৬.৫	৬৮৪৮.৩	৪৪৫.৫	৩০১০.৯	২২৩৭০	২
মাদারীপুর	শিবচর	৩২০৪.০	৮৩০২.২	৯৯৫৯.৭	-	৭৯৯.১	২২২৬৫	২
মানিকগঞ্জ	দৌলতপুর	৫৬১৮.৫	৪৩৯৪.১	৪২০৩.০	২২৫.৮	৩০৩০.৭	১৭৪৭২	২
মানিকগঞ্জ	মানিকগঞ্জ সদর	৩৮৪২.২	৮০১৭.১	২৭৯৪.৩	৪৮২.৪	২৭৬১.১	১৭৮৯৭	২
মানিকগঞ্জ	সাঁটুরিয়া	২৬৭৬.৭	৪৯২৮.৮	২৩২৪.১	৬২৬.০	৯৭১.৪	১১৫২৭	২
মানিকগঞ্জ	শিবালয়	১৮৪৬.৪	১৫৯.৪	৯০৪৬.১	৬২৪.৩	১৪৮৭.৮	১৩১৬৪	২
মানিকগঞ্জ	সিংগাইর	৩৮৪৫.৭	৭১৪২.০	২৮৮০.৬	-	৩৪৯৬.৮	১৭৩৬৫	২
মুন্সীগঞ্জ	মুন্সীগঞ্জ সদর	২৫৬৩.৮	৪৩৭০.৬	১৪৬৫.০	২৫৬.৪	১৫৩২.২	১০১৮৮	২
ময়মনসিংহ	ফুলবাড়ীয়া	১০৯০১.৬	১১১০২.৮	৯১১৪.৩	১২৬৮.৯	২১৬৬.৪	৩৪৫৫৪	২
ময়মনসিংহ	গফরগাঁও	১৬২৮১.৩	৪৯৮৩.৯	৯০৬১.৭	১০১৭.৬	৬১৬.৫	৩১৯৬১	২
ময়মনসিংহ	ত্রিশাল	১১০৭৩.৪	৮৪২৪.৯	৬৭০৪.৯	১৭৫.০	১৭৬৫.৭	২৮১৪৪	২
নরসিংদী	মনোহরদী	৪৮৬৬.৯	৪৯০২.৮	২৩৬১.৭	১২৪৯.০	১৭৫৮.৭	১৫১৩৯	২

জেলা	উপজেলা	অধিক উপযোগী	উপযোগী	মাঝারি উপযোগী	কম উপযোগী	অনুপযোগী	মোট আয়তন	সরিষা জোন*
নরসিংদী	শিবপুর	৩৭৭২.১	২৪৮৮.৫	৬৭৩৮.৭	৬১৫.৬	২৬৩৯.১	১৬২৫৪	২
নেত্রকোনা	আটপাড়া	৩২৬২.৭	৫৩৪৩.৭	৪৮৬৮.০	-	২৬২৩.৫	১৬০৯৮	২
নেত্রকোনা	কেন্দুয়া	২৯৫৩.৪	১২৭১৬.৭	২৭৯৫.২	৩৭১১.৫	২৩৭৩.৩	২৪৫৫০	২
রাজবাড়ী	বালিয়াকান্দি	২১৪৪.৮	৯৬৩০.৮	৪৪৬৮.৩	৭০১.২	১৬৪২.৯	১৮৫৮৮	২
শরীয়তপুর	শরীয়তপুর সদর	১১.৩	৬০১৮.৪	৩৭৫৭.২	১০৫৯.৭	৩৫১.৪	১১১৯৮	২
শেরপুর	নালিতাবাড়ী	৬৯.০	১৪২৩৬.২	১০৮৬২.৬	৩৮৯১.২	১৫৭৮.৯	৩০৬৩৮	২
টাঙ্গাইল	বাসাইল	৪৯২.০	৫২৯৯.৯	৫৬৫৭.৭	-	১৬৪৭.৪	১৩০৯৭	২
টাঙ্গাইল	মধুপুর	৫৮১৯.৬	১৪২২৪.১	১৪৯৪৮.৮	৬৮২৮.২	৯৫৬.২	৪২৭৭৭	২
বাগেরহাট	কচুয়া	-	-	৭৭৩০.৮	৪৮৫.৯	৩১৪.৪	৮৫৩১	২
খুলনা	খুলনা মেট্রো	-	-	২০৮০.০	৪০.০	-	২১২০	২
মাগুড়া	মোহাম্মদপুর	৯৪৭.৭	৮৫৮০.৩	৬৪৪৯.৯	৬৫৩.৮	১১৫৩.৩	১৭৭৮৫	২
নড়াইল	লোহাগড়া	৫৫১.৪	১১৭৬৯.৭	৬১২৩.৮	১২৮৬.৫	২৯৪০.৬	২২৬৭২	২
বগুড়া	আদমদিঘী	-	২৭৮০.১	৮৭৬৯.৬	৯৯৪.৫	২০৭১.৯	১৪৬১৬	২
বগুড়া	বগুড়া সদর	২৪৪৮.৬	১৫৪২৮.৫	১২৬৩০.১	২৩৬৬.৭	-	৩২৮৭৪	২
বগুড়া	দুপচাঁচিয়া	-	৩৪৭৫.৭	১০৭০২.৮	১৬৫.৫	-	১৪৩৪৪	২
বগুড়া	কাহালু	-	৯০২৫.০	১২২৫১.১	৩৯.৮	-	২১৩১৬	২
বগুড়া	নন্দীগ্রাম	-	৩২৯.৭	২০৬৯৩.২	৩২২৫.০	-	২৪২৪৮	২
বগুড়া	শেরপুর	৫২৯.৬	১০৯২৩.২	১১৫৮৫.৩	২৩৪১.৯	-	২৫৩৮০	২
বগুড়া	শিবগঞ্জ	১২১৩.৫	১৪১৭৮.২	৯৭৮৪.৯	১৩১৩.৪	-	২৬৪৯০	২
দিনাজপুর	বিরামপুর	২৩১৩.৩	১০৪৯২.৩	৪৭৬৪.২	১৩৪০.২	-	১৮৯১০	২
দিনাজপুর	ফুলবাড়ী	৮৮৮.৮	১০২৩৫.৩	৯৩৪৬.৫	১৪৬.৫	৮৭.৯	২০৭০৫	২
দিনাজপুর	ঘোড়াঘাট	৩৫৩৪.৪	৩৬৪৭.৪	৫৩৬৬.১	৪৭৬.১	-	১৩০২৪	২
দিনাজপুর	হাকিমপুর	৩৬৭.৯	১৫০৩.৭	৬২৮৬.৬	৭৯৯.৮	-	৮৯৫৮	২
দিনাজপুর	নবাবগঞ্জ	৫৮৩৬.৩	৭৩৭৭.২	১১৬১৪.৫	২১১৫.০	-	২৬৯৪৩	২
গাইবান্ধা	গোবিন্দগঞ্জ	১৪০৯১.২	১০০৭৯.৮	১২৭৩৯.৪	১৩০৭.৭	১৪৬.৯	৩৮৩৬৫	২
জয়পুরহাট	কলাই	-	৩৮৯৫.৯	১০৩২৩.৬	২৪.৫	-	১৪২৪৪	২
জয়পুরহাট	ক্ষেতলাল	-	৫৪৪১.৭	৭৯৮৪.৩	-	-	১৩৪২৬	২
জয়পুরহাট	পাঁচবিবি	-	৯৮২৮.২	১৫৯৯০.৮	৩৩০.০	-	২৬১৪৯	২
নওগাঁ	রানীনগর	২৫৭.১	১১০৩২.৯	৬৯৭৯.৭	৭৫.৬	৩৬২৯.৭	২১৯৭৫	২
নবাবগঞ্জ	ভোলাহাট	১৩০.৮	৩৮১২.১	৬৫২৫.০	-	২১৮.১	১০৬৮৬	২
নবাবগঞ্জ	নবাবগঞ্জ সদর	৩৭৫.৯	১৭৯৩৭.১	১১৯৯৩.৫	২৪৮.২	৩০০৭.২	৩৩৫৬২	২
পাবনা	পাবনা সদর	৩২৪৪.৮	১৭৬০৭.৬	৭৫৫৪.৫	৩৬৪৭.৩	১৬৫১.৮	৩৩৭০৬	২
সিরাজগঞ্জ	বেলকুচি	২৮৯.৫	৫৭৮৯.৩	২৬৮৭.৯	২৬১.৯	১০৫৪.৫	১০০৮৩	২
সিরাজগঞ্জ	কাজিপুর	-	৮৮৮১.৪	৮০৪২.৫	৭০.৪	৪১৩৫.৭	২১১৩০	২
সিরাজগঞ্জ	শাহজাদপুর	৩৯৭৪.২	৯৮২৪.৪	৫৭৮০.৭	৩৫৪.৩	৩২৯৩.৩	২৩২২৭	২
সিলেট	বিশ্বনাথ	৩৭৬.৩	১০০৫১.৫	৪২৪০.৬	-	২০৯৮.৬	১৬৭৬৭	২
সিলেট	গোলাপগঞ্জ	২৫৩৮.৩	৮২৫৩.৫	১৭২৪.১	-	৩৬৬১.১	১৬১৭৭	২
							১২৪৮১৭৫	৬৪
পটুয়াখালী	দশমিনা	-	১০৪৯২.৩	৩৪৮৮.৯	-	২৮৮১.৮	১৬৮৬৩	৩
পিরোজপুর	ভান্ডারিয়া	-	৬৭০০.৫	২৪২৮.৭	-	১২৮৫.৮	১০৪১৫	৩
ব্রাহ্মণবাড়িয়া	কসবা	৬৯৮০.৩	৬৪২৯.৫	৪৩৭.৭	-	৩৬৬৭.৫	১৭৫১৫	৩

জেলা	উপজেলা	অধিক উপযোগী	উপযোগী	মাঝারি উপযোগী	কম উপযোগী	অনুপযোগী	মোট আয়তন	সরিষা জোন*
ব্রাহ্মণবাড়িয়া	নবীনগর	৫২২৫.৭	১৫২৪৯.১	৫২৫.০	৭০২.৭	৭৪০৬.৫	২৯১০৯	৩
ব্রাহ্মণবাড়িয়া	নাসিরনগর	১৪৭২.১	১৩২৩৩.৩	৫৫.১	-	১১০৬০.৫	২৫৮২১	৩
চাঁদপুর	মতলব	৫৪০.৫	১৭৭৪৯.৩	২৯৭৯.১	৩৩.০	৫৩১২.৩	২৬৬১৪	৩
চাঁদপুর	শাহরাস্তি	৩৩২৬.২	২৩০৮.০	৪০১৬.৩	-	২১৬৬.৫	১১৮১৭	৩
চট্টগ্রাম	মীরশ্বরাই	৯২০৫.৩	৫২৭৫.৩	৩২১.৮	-	৭৯০৭.৬	২২৭১০	৩
চট্টগ্রাম	পটিয়া	১৯৮৩.৯	৫৬৯১.২	১৭৮.৪	-	৪১৩৫.৫	১১৯৮৯	৩
চট্টগ্রাম	সাতকনিয়া	৫১৫৮.৬	৪১৩৩.৯	৪৪৫.৮	-	৬৬৯৮.৭	১৬৪৩৭	৩
চট্টগ্রাম	সীতাকুন্ড	২২০৬.৩	৩৩২৭.৬	৩২.৩	-	৩৭১০.৮	৯২৭৭	৩
কুমিল্লা	ব্রাহ্মণপাড়া	৯৩৭.০	৬৭৬৬.৬	১২৬৭.৩	৩৬১.০	১১৭৫.১	১০৫০৭	৩
কুমিল্লা	কুমিলা সদর	২৩৫৯.২	১১৯৬৫.১	৮৮৩.৭	২৮৯৭.১	২৪৬৬.৮	২০৫৭২	৩
নোয়াখালী	সেনবাগ	৬৪১৯.৭	১৫৮৪.২	৭৮৮.৬	৩৫৬৯.৬	-	১২৩৬২	৩
ঢাকা	ধামরাই	২২৫৩.৪	১৩৪০৮.০	৪২১৮.১	-	৬৫০৩.৫	২৬৩৮৩	৩
ঢাকা	দোহার	২০৫০.১	৪২৪৯.৪	৮৬৪.০	-	১৭০৪.৫	৮৮৬৮	৩
গোপালগঞ্জ	কাশিয়ানী	১৫৬.১	৯২০২.১	৬২৫০.৬	-	৭৩৩৬.২	২২৯৪৫	৩
কিশোরগঞ্জ	বাজিতপুর	৬২৭২.৭	২১৯৫.৪	৮৫৬.৮	-	৫৩২৪.১	১৪৬৪৯	৩
মাদারীপুর	মাদারীপুর সদর	৩৫৮৬.৫	৬৪২৮.৮	৭৪৫৫.৭	১৩০২.১	৩৮৪৬.৯	২২৬২০	৩
নেত্রকোনা	দুর্গাপুর	১৪৬.০	১৬২১০.৩	-	৫৩৮৭.২	২৪৬৬.৪	২৪২১০	৩
নেত্রকোনা	নেত্রকোনা সদর	৭৬০২.৬	১০৪২১.৭	২৯৭৩.২	৪০৫৯.৩	১৫২৫.১	২৬৫৮২	৩
শরীয়তপুর	ভেদরগঞ্জ	৩৮৩৪.৯	১৩৮৪.২	৮২১৪.৩	১৭১৭.০	২০৮৭.৬	১৭২৩৮	৩
শরীয়তপুর	গোসাইরহাট	১০৬১.৭	৫২৩৩.৩	৪৭৬১.৫	৯১১.৫	১৫৫৫.০	১৩৫২৩	৩
শরীয়তপুর	নড়িয়া	৮০৪.৯	৫৩৩১.৪	৫১৯৬.২	২৭৩৬.৫	১৪১০.১	১৫৪৭৯	৩
শরীয়তপুর	জানজিরা	১৬৮৫.৫	১০২৮৫.২	৪০২৩.৭	-	১০২৫.৬	১৭০২০	৩
শেরপুর	নকলা	২৯৮২.৯	৯০৮৭.৫	১০৯৪.৫	২১৫৮.২	১০৭.৯	১৫৪৩১	৩
টাঙ্গাইল	ঘাটাইল	৬৪৪১.৯	১২৯৩২.৭	৮৬৬৫.২	১১৫০৭.৫	১৩৯২.৬	৪০৯৪০	৩
বাগেরহাট	বাগেরহাট সদর	-	১৪৪.৩	১০৭৬২.২	৪১৯০.৭	২৩২০.৮	১৭৪১৮	৩
বাগেরহাট	ফকিরহাট	-	-	৬৪৫৯.৫	১৫৪১.২	২০৭৫.৩	১০০৭৬	৩
খুলনা	ফুলতলা	১৩৭.৫	২০১৪.১	১৩১২.৯	৫৫৬.৮	৭৭৬.৮	৪৭৯৮	৩
কুষ্টিয়া	খোকসা	-	৫১০০.৬	১৮৪৪.৮	-	৫৮০.৬	৭৫২৬	৩
কুষ্টিয়া	কুষ্টিয়া সদর	৪৫০৮.৫	১২৬৭৮.১	২০১.৫	৫৬৮২.৬	২২২.৩	২৩২৯৩	৩
মাগুড়া	মাগুড়া সদর	৫১৬০.৭	১৯১৮২.১	৭৪৯.০	৫১৫৩.২	২২৪৭.০	৩২৪৯২	৩
মাগুড়া	শালিখা	১৪৫৮.১	১২৯০৪.০	-	৩৩২৪.২	১১১০.৬	১৮৭৯৭	৩
সাতক্ষীরা	সাতক্ষীরা সদর	২৩৪.৩	১৬৫০৩.৯	৬১২৮.৬	৩৩৮০.৩	৮৩০.৯	২৭০৭৮	৩
গাইবান্ধা	ফুলছড়ি	৪১৮৭.৪	১০৭৯০.৭	-	৫২৬১.১	২৪৩৩.৭	২২৬৭৩	৩
জয়পুরহাট	আক্কেলপুর	-	৮৫৭৪.৩	৩২১০.৩	৬৫৩.৪	-	১২৪৩৮	৩
কুড়িগ্রাম	রাজিবপুর (ধুসমাড়া)	৫৩০.৫	৬০৮৪.৬	-	১৫৮৫.১	৯৭৭.৯	৯১৭৮	৩
কুড়িগ্রাম	চিলমারী	৪৫.৪	৬১৩৪.৩	-	৪০৩৬.৬	২২৬.৮	১০৪৪৩	৩
নওগাঁ	নওগাঁ সদর	৭.৭	১২৭৬৫.৪	৪৬৩০.৮	-	৬২৫৬.২	২৩৬৬০	৩
নওগাঁ	সাপাহার	১৪৫.৯	১৩৭১৩.৫	-	৭১২.৩	৭০২৮.৪	২১৬০০	৩
নাটোর	বড়াইগ্রাম	-	১৫৩৭৪.৭	৪১২৯.৯	-	৫৫৪৮.৩	২৫০৫৩	৩
নাটোর	নাটোর সদর	৫১২.২	১৭৪৫৮.৫	৪৫০৫.৭	২৭৬১.৩	৬৬৯৫.৪	৩১৯৩৩	৩
নবাবগঞ্জ	গোমস্তাপুর	৯৬২.০	১৮৬১৪.৮	৩৮১৪.১	২৮৬.৯	৩৮৫৬.৩	২৭৫৩৪	৩

ভূমির উপযোগিতা ভিত্তিক ফসল অঞ্চল

জেলা	উপজেলা	অধিক উপযোগী	উপযোগী	মাঝারি উপযোগী	কম উপযোগী	অনুপযোগী	মোট আয়তন	সরিষা জোন*
নবাবগঞ্জ	শিবগঞ্জ	-	২৭৬৫২.১	১৫৬৫৭.৯	-	১৫৭৪.৯	৪৪৮৮৫	৩
পাবনা	চাটমোহর	২৬৮৬.৪	৭৯৯৩.৭	৭৪৮৪.১	৭.৩	৭৪১৮.৬	২৫৫৯০	৩
রাজশাহী	বাগমারা	৭১৪১.৯	৮৭২৩.৫	৫১৫৯.৬	৩৯৯২.৭	৩৪০৯.৩	২৮৪২৭	৩
সিরাজগঞ্জ	সিরাজগঞ্জ সদর	-	১৪৬৯৫.৬	৫৮৯৯.৬	৫৩.৪	২০২৭.৫	২২৬৭৬	৩
হবিগঞ্জ	হবিগঞ্জ সদর	৭০৪১.৯	২২৬২.০	৫৫৩১.২	২৬১৩.৭	৪৫১৬.১	২১৯৬৫	৩
মৌলভীবাজার	কুলাউড়া	৮০৮.৩	২৬১৭৩.৫	৪৪৪৮.৫	৩১৯.৮	১১৯৪৯.৯	৪৩৭০০	৩
মৌলভীবাজার	মৌলভীবাজার সদর	২৯৩.৮	৯০৯৯.৮	৮৭৪৫.৮	৯০.৪	৮৯৪৯.২	২৭১৭৯	৩
সুনামগঞ্জ	দোয়ারাবাজার	৭১৬৩.৮	৪৬০৯.০	৯৭২৭.২	-	৮৬৩১.১	৩০১৩১	৩
সিলেট	বিয়ানীবাজার	১৯৭৯.৩	৭২৮২.১	৩৪২৩.৭	-	৫৩৬২.৯	১৮০৪৮	৩
							১০৯৬৪৮৭	৫৩
বরগুনা	আমতলী	-	৪৮.৬	১৩২২৩.৪	১৩৯৬১.২	১৬৯৩৬.৭	৪৪১৭০	৪
বরগুনা	বরগুনা সদর	-	২০০.৮	১০৮৯১.৫	১০২৭৩.০	৩৯১১.৬	২৫২৭৭	৪
বরগুনা	পাথরঘাটা	-	১১৪৫.৫	৫৯১১.৪	১০৬৬৮.৫	১৮৯৭.৬	১৯৬২৩	৪
বরিশাল	বানারী পাড়া	৪২৯.৭	২৫২৭.৪	১০২.০	-	৭০৫৭.৯	১০১১৭	৪
বরিশাল	উজিরপুর	৮২০.৯	৭৫৬৫.১	৫২২৯.৮	৭.১	৫৯০৯.১	১৯৫৩২	৪
ভোলা	বোরহানউদ্দিন	৭০৯.২	৮৪৭৭.০	৪৪৫.৮	৮৮৬২.১	১৪১.৮	১৮৬৩৬	৪
ভোলা	চরফ্যাশন	৮.৮	৩৮২৩.১	-	২৭১৩০.৯	১৩৭১৯.২	৪৪৬৮২	৪
ভোলা	মনপুরা	-	১৩৫.৫	-	-	১৫২৬২.৫	১৫৩৯৮	৪
ঝালকাঠি	কাঠালিয়া	-	৪৯৩৫.৫	২৯৪.৫	-	৬৭১০.০	১১৯৪০	৪
পটুয়াখালী	গলাচিপা	-	২২৩২২.৮	৪৭৬৪.১	২৫২৭.১	৩০১৩৮.১	৫৯৭৫২	৪
পটুয়াখালী	কলাপাড়া	-	-	-	১৫২৫৩.৮	২০০১২.২	৩৫২৬৬	৪
পিরোজপুর	নাজিরপুর	৭৭৭.৩	১০৯৫.৩	৪২৬৮.২	৩৪৩৪.৩	৭০৯৪.৮	১৬৬৭০	৪
পিরোজপুর	নেছারাবাদ (স্বরূপকাঠী)	-	৪৮.৯	২৭৩৪.৩	-	৮৭৭১.৮	১১৫৫৫	৪
বান্দরবান	আলিকদম	৮৩.১	৯৫১.৫	-	-	২২৪২৯.৪	২৩৪৬৪	৪
বান্দরবান	বান্দরবান সদর	১০১.৮	-	-	-	১৫২৪৪.২	১৫৩৪৬	৪
বান্দরবান	লামা	১৬৭.৪	৩৮১.১	-	-	১৫৯১৫.৬	১৬৪৬৪	৪
বান্দরবান	নাইখনছড়ি	১৪৭.৪	১.৬	-	-	৮১০২.০	৮২৫১	৪
বান্দরবান	রোয়াংছড়ি	৮.১	৩২.৩	-	-	১০২৩৩.৭	১০২৭৪	৪
বান্দরবান	রুমা	-	-	-	-	৭৩৯৬.০	৭৩৯৬	৪
বান্দরবান	থানচি	-	৮৫.৮	-	-	৫৫১২.২	৫৫৯৮	৪
ব্রাহ্মণবাড়িয়া	আখাউড়া	১০২৬.২	১৭৩৫.১	২৭৮২.৫	-	৩২১৬.২	৮৭৬০	৪
ব্রাহ্মণবাড়িয়া	বাঞ্ছারামপুর	১৪৪৪.৪	৪৩০৩.০	১৭৯৯.৮	৪১৫.৯	৬৬০১.৯	১৪৫৬৫	৪
ব্রাহ্মণবাড়িয়া	ব্রাহ্মণবাড়িয়া সদর	১০২০৭.৬	১১১৮৪.২	৫২৭০.৫	৪৬.৫	১৬৩৭৭.২	৪৩০৮৬	৪
ব্রাহ্মণবাড়িয়া	সরাইল	৩৭৩৪.২	৩৪০৯.১	৯০৫.০	-	১০৪৫৫.৭	১৮৫০৪	৪
চাঁদপুর	কচুয়া	৪০০০.৪	৩০৪৪.১	২১৭৫.৩	৫৪৩৪.৯	৩১৩৮.৪	১৭৭৯৩	৪
চট্টগ্রাম	বাঁশখালী	১১৯৫.৫	১১৭০৩.৫	৯৯১.৭	৭৭৪.৩	১১৩৬৩.৯	২৬০২৯	৪
চট্টগ্রাম	চন্দনাইশ	২৩৩০.২	২৮২৫.২	১১০.০	-	৬১০০.৫	১১৩৬৬	৪
চট্টগ্রাম	ফটিকছড়ি	২২২২.৬	৫২২৭.৭	৭৩৬.৮	-	১৫৪৬০.৯	২৩৬৪৮	৪
চট্টগ্রাম	হাটহাজারী	১৫৭৯.৭	৪৫০৮.২	১৭৬৩.৪	-	৪৬৬৫.৭	১২৫১৭	৪
চট্টগ্রাম	লোহাগড়া	৪৬১.৭	২৬৮.৪	-	-	১১৭৭৮.৯	১২৫০৯	৪

জেলা	উপজেলা	অধিক উপযোগী	উপযোগী	মাঝারি উপযোগী	কম উপযোগী	অনুপযোগী	মোট আয়তন	সরিষা জোন*
চট্টগ্রাম	রাংগনিয়া	২২৯৮.১	৫২৩২.২	২০৭৫.০	-	৯৯৪৫.৬	১৯৫৫১	৪
কুমিল্লা	চান্দিনা	৩৩১৪.৩	১২০২.১	৩৪১৮.৬	-	৭৬৫৭.০	১৫৫৯২	৪
কুমিল্লা	দাউদকান্দি	৫০.৫	২০৬০.৪	-	-	৩৭৫৩১.১	৩৯৬৪২	৪
কুমিল্লা	হোমনা	৪৯.৯	৯০৭.৩	১৪৯.৮	-	১২৬৪৩.৯	১৩৭৫১	৪
কুমিল্লা	মুরাদনগর	৭০৫৮.২	৬৭৩৭.১	২০১৬.৬	-	১৩২৫০.১	২৯০৬২	৪
কক্সবাজার	চকরিয়া	২৯০৬.৬	৪৫৫৯.১	৫৭৫৯.৮	৩৯১৭.১	২০২৩৩.৪	৩৭৩৭৬	৪
কক্সবাজার	কক্সবাজার সদর	১৩৭৩.৪	২১৮৬.৪	২০১২.৮	৮১৩.০	৯৮৮২.৪	১৬২৬৮	৪
কক্সবাজার	কুতুবদিয়া	৬৭.৯	৮৮২.৯	২৫২.৩	৪৬৪৭.২	৬৫৯.৭	৬৫১০	৪
কক্সবাজার	মহেশখালী	২৬৯.৪	৩০৮.৭	১৫১৫.২	১৩৯৭.৪	১২৬৩২.৪	১৬১২৩	৪
কক্সবাজার	রামু	১৪৭৬.১	১৮২৩.৪	৩৩৬.৫	-	১১৪১৮.০	১৫০৫৪	৪
কক্সবাজার	টেকনাফ	১১৭.৮	৭৮০.২	৪৫৯.২	৭৭২.১	১০৯৩০.৭	১৩০৬০	৪
কক্সবাজার	উখিয়া	৬৮০.৪	১০৫.৬	৩.১	-	৭৪৬৫.৯	৮২৫৫	৪
খাগড়াছড়ি	দিঘীনালা	৮১২.২	২৮০.৩	-	-	১৪৪৯৩.৫	১৫৫৮৬	৪
খাগড়াছড়ি	খাগড়াছড়ি সদর	৫৯০.৭	১৯৩.৭	-	-	৭৭৮৫.৬	৮৫৭০	৪
খাগড়াছড়ি	লক্ষ্মিছড়ি	১৮৭.৯	৫.৬	-	-	৪৪০৬.৬	৪৬০০	৪
খাগড়াছড়ি	মহালছড়ি	৪১৭.৫	১৩২.৪	-	-	৭৯৪২.২	৮৪৯২	৪
খাগড়াছড়ি	মানিকছড়ি	৫৪৭.৪	-	-	-	৬৩১২.৬	৬৮৬০	৪
খাগড়াছড়ি	মাটিররাংগা	৩২৫.৫	৩৫৮.৯	-	-	১৭৯৭০.৬	১৮৬৫৫	৪
খাগড়াছড়ি	পানছড়ি	৪৬৬.০	১৪৪.৫	-	-	৯২৬৯.৫	৯৮৮০	৪
খাগড়াছড়ি	রামগড়	৯৮.৯	৪০.৭	-	-	৯৫৯২.৩	৯৭৩২	৪
লক্ষ্মীপুর	রামগতি	-	২২৮৬.৩	৫১৯৮.১	২৬৪৫২.১	২৭৪০.৫	৩৬৬৭৭	৪
নোয়াখালী	বেগমগঞ্জ	৪৩৫২.৭	৩০৫.৮	২৮৪৩.২	২২৯৪১.১	১৪৩.১	৩০৫৮৬	৪
নোয়াখালী	চাটখিল	৪৪৪৬.২	৭০৯.৯	১২০৮.১	৭০৯.৯	১৯১৮.০	৮৯৯২	৪
নোয়াখালী	কোম্পানীগঞ্জ	১৩১.৮	১২৭৬১.২	১০১৫.১	৮৮৩২.৭	৪৫৪৮.২	২৭২৮৯	৪
নোয়াখালী	হাতিয়া	-	৫৭৪২.৩	৮৪০২.৬	৬০৯.৯	২১৫২২.২	৩৬২৭৭	৪
নোয়াখালী	নোয়াখালী সদর	৩০৮৪.৯	২৩৮১২.৮	১৩৬৩৫.৫	৪১৩৪.৩	২৩২৭০.৫	৬৭৯৩৮	৪
রাংগামাটি	বাঘাই ছড়ি	৩৭১.৩	১০৬.১	৩১৪.২	-	১৬৩৩৩.৪	১৭১২৫	৪
রাংগামাটি	বরকল	১০৮.৩	-	৫.৮	-	১০১৯৮.৯	১০৩১৩	৪
রাংগামাটি	কাউখালি	১৩১.৫	-	-	-	১২৬৮৯.৫	১২৮২১	৪
রাংগামাটি	বিলাইছড়ি	৭৪.১	-	-	-	৫৬৬২.৯	৫৭৩৭	৪
রাংগামাটি	কাগুই	১২৭.১	-	-	-	৫৯৬১.৯	৬০৮৯	৪
রাংগামাটি	জুড়াইছড়ি	৮২.৬	২৮.৫	-	-	১১৯৫৮.৯	১২০৭০	৪
রাংগামাটি	ল্যাঙাডু	৫৩৭.৪	-	৫৯৩.১	-	১২৪৯৫.৫	১৩৬২৬	৪
রাংগামাটি	নান্নার চড়	৩৮২.৯	-	-	-	১০০৫০.১	১০৪৩৩	৪
রাংগামাটি	রাজস্থালি	২৭.০	১.২	২.৫	-	৩৫৮৯.৩	৩৬২০	৪
রাংগামাটি	রাংগামাটি সদর	১৮৫.৮	-	৩৭.২	-	৮৩২৩.০	৮৫৪৬	৪
ঢাকা	কেরানীগঞ্জ	১৬৭১.৬	২২৫১.৭	২৫০৩.৬	৯৯.২	৬৬৯৪.০	১৩২২০	৪
ঢাকা	নওয়াবগঞ্জ	১৩০৫.৩	২৯৩৩.৯	৩৯৪৭.১	-	১১৩৩১.৬	১৯৫১৮	৪
ঢাকা	সাভার	১১৯২.৭	৫০৬৪.৫	৩৬৪৫.৫	৩৫৪১.৫	৯৯৬৩.৮	২৩৪০৮	৪
গাজীপুর	গাজীপুর সদর	১২০০.০	৮৪৬০.০	৭৪৩০.০	৩৫১০.০	১৬৪৪০.০	৩৭০৪০	৪
গাজীপুর	কালিয়াকৈর	১৩২৭.১	৪৮৭৪.৪	৭৫১২.৩	৩৬০৪.৬	১০১৬৬.৬	২৭৪৮৫	৪



জেলা	উপজেলা	অধিক উপযোগী	উপযোগী	মাঝারি উপযোগী	কম উপযোগী	অনুপযোগী	মোট আয়তন	সরিষা জোন*
গাজীপুর	কালিগঞ্জ	৬১১.৬	২৩৭৮.৩	২৬১৬.২	৩৪৮২.৬	৯৬৪৯.৩	১৮৭৩৮	৪
গাজীপুর	কাপাসিয়া	২১৩৬.৭	৭৩৭২.৪	৪৪৭৭.৩	৮০৯০.১	৯৩৭৮.৬	৩১৪৫৫	৪
গাজীপুর	শ্রীপুর	১৬০.৯	১২৯৩৭.৮	৫৪৫২.৮	৮৭৮০.৪	১৬৩১৬.১	৪৩৬৪৮	৪
গোপালগঞ্জ	গোপালগঞ্জ সদর	৪৮৬.৯	৭৯৫৭.৪	৯৯৮৪.৭	-	১৪১৩৫.০	৩২৫৬৪	৪
গোপালগঞ্জ	কোটালীপাড়া	-	৩১৩০.৮	১৫৫৭.৩	২৩০৭.৮	২৫৪৬৬.১	৩২৪৬২	৪
গোপালগঞ্জ	মুকসুদপুর	৩৯.১	৫০৬০.৮	৯১৪৯.৯	৭১.৭	১০০৩০.৪	২৪৩৫২	৪
গোপালগঞ্জ	টুংগীপাড়া	১৭৭৪.৮	৭২৩.৩	৩৪২১.৯	৯৭২.৫	৩৯৫০.৬	১০৮৪৩	৪
কিশোরগঞ্জ	অষ্টগ্রাম	১৫৫৫.০	-	-	৩৬.২	২৩৯১২.৮	২৫৫০৪	৪
কিশোরগঞ্জ	ইটনা	১৮৫১.৬	৬২৯.৪	৯৩০.৪	-	৩৩৮৭৫.৭	৩৭২৮৭	৪
কিশোরগঞ্জ	করিমগঞ্জ	৫৪৬৪.৪	৩২৩৩.৪	২৪১১.৯	-	৫১২৫.৩	১৬২৩৫	৪
কিশোরগঞ্জ	মিঠামইন	১৪২৬.৯	১২৫.৯	৮৮৯.৭	১৩৪.৩	১৬৫০২.১	১৯০৭৯	৪
কিশোরগঞ্জ	নিকলী	৪৮৫.৬	১৫৯৬.৯	১৭৬৯.৭	-	১২৬৯২.৭	১৬৫৪৫	৪
কিশোরগঞ্জ	তাড়াইল	২২৬৬.৯	১৯১৫.৭	৪১৯৮.৫	১৬৭.৬	৩৮৩১.৩	১২৩৮০	৪
মাদারীপুর	রাইজের	৭২৪.১	৩০৬০.০	৬৩১৪.৭	৩৩৭১.৫	৬৩৫৩.৬	১৯৮২৪	৪
মানিকগঞ্জ	ঘিওর	১০৮৪.১	৮০৯.৫	৬৫৭৭.১	২৮.৯	৩০৯৩.৪	১১৫৯৩	৪
মানিকগঞ্জ	হরিরামপুর	১৫৬০.২	১৫৬০.২	৪৯১০.৮	-	৪৮১৫.৭	১২৮৪৭	৪
মুন্সীগঞ্জ	গজারিয়া	৩২৮০.০	-	৩২.৪	-	৫৯৪৪.৬	৯২৫৭	৪
মুন্সীগঞ্জ	লৌহজং	৩৯৯.০	১০০৬.৬	১৭৯৮.৭	-	৪২৩৪.৭	৭৪৩৯	৪
মুন্সীগঞ্জ	সিরাজদিখান	৪০০৯.২	২০২৫.৩	২৫২১.২	১২৪.০	৬৪৬৪.৩	১৫১৪৪	৪
মুন্সীগঞ্জ	শ্রীনগর	১২৫৫.৫	১০৩৪.৪	১৮৪০.৫	-	১০৭৫৭.৬	১৪৮৮৮	৪
মুন্সীগঞ্জ	টংগীবাড়ী	১১৪৮.২	৯৯৬.০	১৬৩২.৪	-	৪৪৬৮.৩	৮২৪৫	৪
ময়মনসিংহ	ভালুকা	২৭১৬.৬	৭৬৯২.৪	১৪৮১৭.৭	২৮৬২.৯	১৫৯২৪.৪	৪৪০১৪	৪
নারায়ণগঞ্জ	আড়াই হাজার	৩৪৫৬.৬	৩৮১.০	৩৩৯৫.৪	-	৫৬০০.০	১২৮৩৩	৪
নারায়ণগঞ্জ	সোনারগাঁও	৩৮৩৪.৮	১৬২৪.৭	১৩১১.৩	৯১৫.৪	৫৯৩৭.৮	১৩৬২৪	৪
নারায়ণগঞ্জ	রূপগঞ্জ	৭৮৫.৫	১৫৬৫.৩	২০০০.৪	২৪৩৫.৫	৮৪০৮.৪	১৫১৯৫	৪
নরসিংদী	বেলাবো	১৭৫২.৫	৩৫০৫.০	১৪৮৭.৪	১৭৫২.৫	৭২১.৬	৯২১৯	৪
নরসিংদী	নরসিংদী সদর	৫৪০০.৮	২৫৪৬.০	২৬২৯.৫	৫৪২.৬	৫৫৭৬.১	১৬৬৯৫	৪
নরসিংদী	পলাশ	৭৫৫.৩	২০২২.৮	৮২০.৯	১০৮৩.৬	১৭৪০.৪	৬৪২৩	৪
নরসিংদী	রায়পুরা	১০২৯৭.৬	২০৯৪.৯	৪৪০৫.৫	৬৬২.৪	৬৩৬৯.৬	২৩৮৩০	৪
নেত্রকোনা	বারহাট্টা	৪৮০৬.৪	৪৫৬৭.৭	৩৭৯৫.৮	৪২৮১.২	১৯০৭৯.১	২০৩৫১	৪
নেত্রকোনা	খালিয়াজুরী	১০২৯.৪	১৩.১	২২৯.৫	-	১৯০৭৯.১	২০৩৫১	৪
নেত্রকোনা	কলমাকান্দা	২৪৩৪.২	৫৯০১.৯	৬৭৪.৭	১৪১৩৫.৫	১১৫৪৭.৬	৩৪৬৯৪	৪
নেত্রকোনা	মদন	৮১১.৯	১৫৭০.৭	৫১৬৭.৪	-	১২৩৩৮.০	১৯৮৮৮	৪
নেত্রকোনা	মোহনগঞ্জ	৪১৯৫.২	২০৭৮.৬	৩৩৯৫.৮	-	১১৬৪১.৫	২১৩১১	৪
শরীয়তপুর	ডামুড্যা	২৯৯.৬	১৭১১.১	২৬৬৫.২	১৭৪২.৬	৯৯৩.৫	৭৪১২	৪
টাঙ্গাইল	মির্জাপুর	-	১৪৫৪৩.২	২১৯৬.০	৫৫৬৪.৮	৮১১১.৯	৩০৪১৬	৪
টাঙ্গাইল	সখিপুর	৫৮৫.৩	১১৩৪৬.৭	১২৭৫১.৪	১৪৮১৬.৭	১৪২৯.৮	৪০৯৩০	৪
বাগেরহাট	চিতলমারী	১৬৬৮.৯	৩৩৯.৬	৫৭৭৩.৩	২২৩১.৭	৪২৯৮.৫	১৪৩১২	৪
বাগেরহাট	মোল্লারহাট	২২৮৩.৬	২৪৪৫.২	২৫৩.০	৪০৮৯.৪	৬৮৫৭.৮	১৫৯২৯	৪
বাগেরহাট	মংলা	-	-	-	১৩৫৭.৭	১৩০৬৫.৩	১৪৪২৩	৪
বাগেরহাট	মোডেলগঞ্জ	-	৬৬১০.৭	৫০০১.৯	১৬১৪৬.৬	৫৪১৮.৮	৩৩১৭৮	৪

জেলা	উপজেলা	অধিক উপযোগী	উপযোগী	মাবারি উপযোগী	কম উপযোগী	অনুপযোগী	মোট আয়তন	সরিষা জোন*
বাগেরহাট	রামপাল	-	১৬৩১.৪	৬৬২৬.১	৫৩৮২.৮	১০৮০১.৬	২৪৪৪২	৪
বাগেরহাট	শরণখোলা	-	২৩৬৭.০	৫৭.৭	৫৭৫১.৬	১৭৮৯.৭	৯৯৬৬	৪
যশোর	অভয়নগর	৪২৭৪.৯	৪৫০৫.০	৯১৪.২	৩৫৯০.৯	৩৪৭৯.১	১৬৭৬৪	৪
খুলনা	বাটিয়াঘাটা	-	-	৬২৯.৪	১৩৩২৯.৪	৩৯৩২.২	১৭৮৯১	৪
খুলনা	দাকোপ	-	-	-	১১১৬.২	২১৪২৮.৮	২২৫৪৫	৪
খুলনা	ডুমুরিয়া	১০২.৪	৭৩৭০.২	৩৫৭৫.৪	৯৪১৭.৫	১৬১০০.৪	৩৬৫৬৬	৪
খুলনা	দিঘলিয়া (দৌলতপুর)	-	১৯৩২.২	৫৭৯.৭	১২০৯.৭	৬৮০.৫	৪৪০২	৪
খুলনা	কয়রা	-	-	৭৪.৩	-	২১০৭০.৭	২১১৪৫	৪
খুলনা	পাইকগাছা	-	৪৯৩০.৭	২৪৩.২	১০৮১.৭	২৫৮৫২.৪	৩২১০৮	৪
খুলনা	রূপসা	২৩১.০	১৪১৭.১	১৭৫৪.২	১০৭৩.৭	৯৫৫.১	৫৪৩১	৪
খুলনা	তেরখাদা	১১৭৩.৪	১৪৩০.৩	৮৯৫.৭	৩৪০২.১	৯০৯৫.৫	১৫৯৯৭	৪
নড়াইল	কালিয়া	১১৯৮.১	১৯৫৯.৮	২১৭৪.০	৭৪৯০.০	১২০৬৮.১	২৪৮৯০	৪
নড়াইল	নড়াইল সদর	৭৬৪৬.৩	৬০৮৭.৪	১৬৮১.৩	৯৬২৩.৯	২১৯০.২	২৭২২৯	৪
সাতক্ষীরা	আশাশুনি	-	৬৩৪৪.৪	৫৯৯৪.৭	২৮৩৫.০	১৮৭৪৫.৯	৩৩৯২০	৪
সাতক্ষীরা	দেবহাটা	-	৪১৮.১	২১৭২.৪	৪২০৫.৫	৭৭৮৮.০	১৪৫৮৪	৪
সাতক্ষীরা	কালিগঞ্জ	-	১৮০.৬	৩৬৪০.৮	৯৯৫৭.০	১২২০৩.৬	২৫৯৮২	৪
সাতক্ষীরা	শ্যামনগর	-	-	-	৮৯১.৪	৩৫৭৪৬.৬	৩৬৬৩৮	৪
নওগাঁ	আত্রাই	১৩০০.৩	২৩৭০.৬	৪১৭৫.১	১০৫২.৬	১৫৪২৬.৫	২৪৩২৫	৪
নাটোর	গুরুদাসপুর	-	৭২৯৬.৫	২৭৭৬.৯	-	৬২৯৭.৬	১৬৩৭১	৪
নাটোর	সিংড়া	১১৬৭.৯	১৩৭৩৪.৩	৮৮০৬.৯	১৬৪৭.৮	২২৩৭৩.২	৪৭৭৩০	৪
পাবনা	আটঘরিয়া	২০৫৪.৪	৪৫০৯.৯	২৮৯৮.৭	৬৬১.৪	৪৪৩৯.৬	১৪৫৬৪	৪
পাবনা	বেড়া	১৬১০.১	২৫৮০.৪	৫৩১১.৮	৪৮৮.৮	৭৩১০.০	১৭৩০১	৪
পাবনা	ভাংগুড়া	২৬৩.৫	৩৬০৬.০	২৫৪৪.০	-	৪০৫০.৬	১০৪৬৪	৪
পাবনা	ফরিদপুর	১৩৬.০	৫০৬.১	৩২৬৩.০	-	৮৪৫২.০	১২৩৫৭	৪
পাবনা	সাঁথিয়া	২২৩৩.৪	৪৯০৫.৭	৭১৪৬.৮	৩০৮.১	১৩৪৫৪.১	২৮০৪৮	৪
পাবনা	সুজানগর	২৩৭৬.৫	৬৭০১.১	৫৩৮৮.৫	৫৭৩.৪	৯৬৮৫.৫	২৪৭২৫	৪
সিরাজগঞ্জ	চৌহালী	৪২.১	১৫৯৩.৭	৫৮৮৩.৫	৭.০	৫৫৬০.৬	১৩০৮৭	৪
সিরাজগঞ্জ	তাড়াশ	-	৭৮৬৩.১	৭৮৬৩.১	৮.১	১১০৭১.৭	২৬৮০৬	৪
হবিগঞ্জ	আজমিরীগঞ্জ	৫৬.৫	৩৬১৫.৩	৭০.৬	১৭৬৫.৩	১০৪৪৩.৪	১৫৯৫১	৪
হবিগঞ্জ	বাহুবল	৬৫৭৩.২	১৮৮১.৭	৬৮৩৯.৬	৪২০১.৭	২৮০৯.৭	২২৩০৬	৪
হবিগঞ্জ	বানিয়াচং	৯৬৭.৬	৮৪৫৪.২	৮২.০	৭১৯৯.৬	২৬৫৫১.৬	৪৩২৫৫	৪
হবিগঞ্জ	চুনারুঘাট	৭৪০০.৪	৪৭৯৮.৪	১০৭৭.৭	৫৩৬২.৯	৯৪৬৮.৬	২৮১০৮	৪
হবিগঞ্জ	লাখাই	১৩২১.৬	৪৬৫৪.৯	-	১৮২৬.৬	৯৩০৯.৯	১৭১১৩	৪
হবিগঞ্জ	নবীগঞ্জ	৬৩৯৬.০	৫১২৭.৬	১০২৯৩.৫	২১৭৫.৬	১২১৯২.৪	৩৬১৮৫	৪
মৌলভীবাজার	বড়লেখা	৫০৩৭.৪	১৫২৮০.২	২৯৮০.৫	৬৭১.৭	১৫৩২২.২	৩৯২৯২	৪
মৌলভীবাজার	কমলগঞ্জ	৮৬২.৮	১০১৫৪.৬	৭৭৫৪.২	-	১১৮০৮.৩	৩০৫৮০	৪
মৌলভীবাজার	রাজনগর	৫১১.৩	৮১০১.২	২৫৪৩.৩	১০৬.২	১১৭৮০.০	২৩০৪২	৪
মৌলভীবাজার	শ্রীমঙ্গল	৬৩২.৮	১১১৪৯.৭	৫৪৪.৭	২৪৯১.১	১৭৮১৩.৮	৩২৬৩২	৪
সুনামগঞ্জ	বিশ্বম্ভরপুর	১৮৭২.৯	১৫৩৯.৪	৮১৯২.৮	-	৬০৭১.৯	১৭৬৭৭	৪
সুনামগঞ্জ	ছাতক	৭৬৮৮.২	১৭৯১.৬	১৩৬৬২.৬	-	১১৮৮৬.৬	৩৫০২৯	৪
সুনামগঞ্জ	দিরাই	৩১০৩.৩	-	৫৫৮৪.৪	৪৩৩১.৬	২৪২৬১.৭	৩৭২৮১	৪

জেলা	উপজেলা	অধিক উপযোগী	উপযোগী	মাঝারি উপযোগী	কম উপযোগী	অনুপযোগী	মোট আয়তন	সরিষা জোন*
সুনামগঞ্জ	ধর্মপাশা	৭৫৩.৮	৩৫২০.৭	৭৭৪৫.৫	৬৭৯.৩	২৬৫৭৪.৮	৩৯২৭৪	৪
সুনামগঞ্জ	জগন্নাথপুর	৫৫৩৬.০	১৫৩৩.৪	৮৭৮৩.৭	৩২৬৩.৪	১৩০১৪.৪	৩২১৩১	৪
সুনামগঞ্জ	জামালগঞ্জ	৫৯.৮	২৩৯.২	৩৭৩৭.০	-	২৪৫০৯.০	২৮৫৪৫	৪
সুনামগঞ্জ	শাল্লা	৩৭৪.১	-	২৭৫১.২	২৪৬২.৮	১৬৭০৯.৯	২২২৯৮	৪
সুনামগঞ্জ	সুনামগঞ্জ সদর	১৮৭৪.৯	২৭৭.৪	২০২৮৯.৫	-	২৯৮১৭.২	৫২২৫৯	৪
সুনামগঞ্জ	তাহিরপুর	২৪৮.৮	২৬৭০.৭	৫৮১৬.৯	৮৩৪.১	১৩১০৪.৫	২২৬৭৫	৪
সিলেট	বালাগঞ্জ	১৯৮৫.৭	৮৩২৭.০	৬২৪৭.১	-	১৪৪৫৮.২	৩১০১৮	৪
সিলেট	কোম্পানীগঞ্জ	৭২১.৮	৪৮৮৮.২	৩৩৬৮.২	১৫৯৬.৬	১৭৯৮৯.২	২৮৫৬৪	৪
সিলেট	ফেঞ্চুগঞ্জ	৪৭৮.১	২৭৫৮.৮	৮০৭.৩	-	৪৫৯২.৮	৮৬৩৭	৪
সিলেট	গোয়াইনঘাট	১১৯৮.৪	১৩৫৩৯.৮	২৫৯০.৪	১৬২২.৭	২৫৬২০.৭	৪৪৫৭২	৪
সিলেট	জৈন্তাপুর	৬৪২.১	৭৬৫৫.৭	৮৮৯.০	-	৭৮৫৩.২	১৭০৪০	৪
সিলেট	কানাইঘাট	১৪৭৬.২	১১৯৪৯.০	২০১২.৩	-	১৪৪৭৫.৫	২৯৯১৩	৪
সিলেট	সিলেট সদর	২৩৯৯.১	১৭৪৪০.৯	৪৫৭৫.৯	৭৪.১	১২২৯৮.৯	৩৬৭৮৯	৪
সিলেট	জকিগঞ্জ	১০৩২.৫	৮৩৮৬.৩	২১৪৯.২	-	৭৭১২.০	১৯২৮০	৪
							৩৫৮১৭১৬	১৬৭

\* ১ = উপযোগী জোন, ২ = মাঝারি উপযোগী জোন, ৩ = কম উপযোগী জোন, ৪ = অনুপযোগী জোন

সারণী - ১৭ : চীনাবাদাম উৎপাদন উপযোগী এলাকা (হেক্টর)

জেলা	উপজেলা	অধিক উপযোগী	উপযোগী	মাবারি উপযোগী	কম উপযোগী	অনুপযোগী	মোট আয়তন	চীনা বাদাম জোন*
বরিশাল	গৌরনদী	৩৪২.৭	৭৭৪৩.৬	২১০.৯	৬১৯.৫	১৫৫৫.৩	১০৪৭২	১
বরিশাল	হিজলা	৩৮০১.৩	১৩২৪১.৯	১০২৩.৪	-	১৫৮৭.৪	১৯৬৫৪	১
বরিশাল	মেহেন্দিগঞ্জ	৩৬০৩.৭	১৮৭২৮.৩	৩২৫৮.৩	-	১৮.৭	২৫৬০৯	১
বরিশাল	মুলাদী	৫৯২১.০	৯২৭১.৩	৩২৪৫.০	২৭৩.৯	৭৩.৭	১৮৭৮৫	১
ভোলা	ভোলা সদর	১৫০০.২	২০৮৫৫.১	৩৩৮.৩	২২৮.০	৫৫১.৫	২৩৪৭৩	১
ভোলা	দৌলতখান	-	৮১৭১.০	৪৪.৬	১৮৬.৪	-	৮৪০২	১
ভোলা	লালমোহন	-	১৬৩৬২.৬	-	১৭৯৩.১	৩৪০৩.৩	২১৫৫৯	১
ভোলা	তজুমদ্দিন	-	৯৪২৭.৯	-	-	৭৫৭.১	১০১৮৫	১
চাঁদপুর	চাঁদপুর সদর	৩৩৭.৬	১১৫০৪.৬	৭৬.২	১৪৭.০	৪৩৫.৬	১২৫০১	১
চাঁদপুর	ফরিদগঞ্জ	৬৫১৬.৯	৫৯৩৭.১	২৫৬০.৯	-	৬২৮.১	১৫৬৪৩	১
চট্টগ্রাম	বোয়ালখালী	২৩৬২.৯	৪৪৫১.৩	-	-	১৭৮.৮	৬৯৯৩	১
কুমিল্লা	বরণড়া	৭৯৪২.৮	৯৯৩৩.৬	৬০৭.৪	-	৪৭.২	১৮৫৩১	১
কুমিল্লা	দেবীদ্বার	১০৮৬১.৩	৪১০৭.৭	১৩৮৩.৫	২২১.১	২১৮৯.৪	১৮৭৬৩	১
কুমিল্লা	লাকসাম	১২৮৭৯.৭	১৫৫৬১.৮	৬৫৫.০	-	৪৩০২.৪	৩৩৩৯৯	১
কুমিল্লা	লাংলকোট	১৪৯৮৮.৬	৩০৮০.৩	৭৯৫.৯	-	৪০৫.৩	১৯২৭০	১
ফেনী	ছাগলনাইয়া	২১৩৪.২	৬৫৩২.২	১৮৬২.৯	৬০.৭	৪.০	১০৫৯৪	১
ফেনী	দাগনভূঞা	৭৭৫৯.৫	১২৫৫.৩	-	-	৩৩৫০.২	১২৩৬৫	১
ফেনী	ফেনী সদর	১৩৭৩৫.৬	৪৫৮.৯	৩৫৪.০	-	১০৪২.৫	১৫৫৯১	১
লক্ষ্মীপুর	লক্ষ্মীপুর সদর	১৬৩৪৭.৩	১৪৯৪৬.৬	৬৫.০	১৪৪২.১	১২৪.১	৩২৯২৫	১
লক্ষ্মীপুর	রায়পুর	৩০১৭.৭	৭১৯৭.৮	৩৪৩.৬	-	-	১০৫৫৯	১
ফরিদপুর	চর ভদ্রাসন	-	৬৫২৭.৯	৪৮৬.৪	৯৪৪.৬	-	৭৯৫৯	১
জামালপুর	বকসীগঞ্জ	৫২১৩.৫	১১৪৯৯.৮	২৭৪.৭	২৬.২	১৩৯৯.৯	১৮৪১৪	১
জামালপুর	দেওয়ানগঞ্জ	১০৬০৮.৬	১০৫৮৬.১	১৫০১.০	-	১১.৩	২২৭০৭	১
জামালপুর	ইসলামপুর	৪৪০৯.২	১৭৮৯০.৭	৪১৭৮.৪	৭.৭	-	২৬৪৮৬	১
জামালপুর	মাদারগঞ্জ	৭৪৭১.১	১৩৫৬৮.৬	১০৫৮.৫	৪৩.৭	৩৫.০	২২১৭৭	১
জামালপুর	সরিষাবাড়ী	৯১৫৭.২	৮২৯৬.৪	৩৩২৩.৪	৫৫.৮	৭২৫.২	২১৫৫৮	১
কিশোরগঞ্জ	ভৈরব	৪৭১৪.০	২৫৬০.২	-	-	৩৩.৯	৭৩০৮	১
কিশোরগঞ্জ	হোসেনপুর	৪২১৫.৬	৪৩৮৭.৯	৪১৬.৫	৪৩.১	১৯৩.৯	৯২৫৭	১
কিশোরগঞ্জ	কিশোরগঞ্জ সদর	৩২১১.৬	৬৭০৬.১	১৫০০.৫	১১১.৯	১০০৬.৯	১২৫৩৭	১
কিশোরগঞ্জ	কুলিয়ারচর	৩৮৯৩.৩	৩২৭৭.৪	-	৭.৬	৮৮৯.৭	৮০৬৮	১
কিশোরগঞ্জ	পাকুন্দিয়া	২৬২৪.৮	৯৬৪৭.৬	২১৯৫.১	৭৮.১	৩৯৮.৪	১৪৯৪৪	১
টাঙ্গাইল	টাঙ্গাইল সদর	১৩১৫৭.২	৬১৭৩.২	২৬৭১.০	৭৩৫.৯	২৯৯.৮	২৩০৩৭	১
চুয়াডাঙ্গা	আলমডাঙ্গা	-	২৫০৬৮.৮	৫৫২.৬	৫০.৯	১৯৫৫.৮	২৭৬২৮	১
চুয়াডাঙ্গা	চুয়াডাঙ্গা সদর	১৩৩.৯	২০৬২১.৮	৩৪২.১	-	২০৩০.২	২৩১২৮	১
চুয়াডাঙ্গা	দামুড়হুদা	৫৭৬.৭	২০৩৭৭.১	১২৪৯.৫	-	৩৭৮০.৭	২৫৯৮৪	১
যশোর	ঝিকরগাছা	-	১৮৭২৮.৬	২৮৮৭.৪	২৫৯.২	২৫০৫.৮	২৪৩৮১	১
বিনাইদহ	শৈলকুপা	-	২৪৫২০.১	১২৯২.১	৯০০.৮	৩৩৫২.০	৩০০৬৫	১
কুষ্টিয়া	ভেড়ামারা	-	৮০৬৭.৮	১৪২২.২	৩০৮.০	২৩৫.৯	১০০৩৪	১
কুষ্টিয়া	দৌলতপুর	-	২৮৫০০.১	৮৬২.৪	৩৪.৫	২৪৫৬.১	৩১৮৫৩	১

জেলা	উপজেলা	অধিক উপযোগী	উপযোগী	মাঝারি উপযোগী	কম উপযোগী	অনুপযোগী	মোট আয়তন	চীনা বাদাম জোন*
কুষ্টিয়া	মিরপুর	-	২২০৮৯.৯	২৭৮.৯	৬৬.০	৩৭৫০.১	২৬১৮৫	১
মেহেরপুর	গাংনী	-	২৪১৪০.৯	১০০৮.৯	১২২.০	৩৮২৪.১	২৯০৯৬	১
মেহেরপুর	মেহেরপুর সদর	-	২৫৪৮৫.৯	৭৩৪.৬	-	৪২৬২.৫	৩০৪৮৩	১
সাতক্ষীরা	কলারোয়া	-	১৩৩০৫.৪	২৬১৫.৮	৯৫৮.৫	১৩.৩	১৬৮৯৩	১
দিনাজপুর	বীরগঞ্জ	৪৯১৬.৮	২৯৩৩০.৯	২২৭৬.২	৪৮.৬	১২১.৫	৩৬৬৯৪	১
দিনাজপুর	বিরল	৪২৭৫.০	২৩০২৭.৫	২১৬.৬	৩৪২৪.৮	৩২.১	৩০৯৭৬	১
দিনাজপুর	বোচাগঞ্জ	৯১৭.১	১৭৮৯৮.৩	৭১৯.৪	১৫০.২	১৬৬.০	১৯৮৫১	১
দিনাজপুর	চিরির বন্দর	১০৫৩৯.৩	১২০৪৩.৮	২৫৭৮.০	২৪২১.৩	২৩.৫	২৭৬০৬	১
দিনাজপুর	কাহারোল	২৪১৪.৩	১৩৫৬৬.৯	৮৩.৫	১৫১৮.৪	৩৮.০	১৭৬২১	১
দিনাজপুর	খানসামা	৪৫২.০	১৪২৮২.৮	২৯.২	-	-	১৪৭৬৪	১
দিনাজপুর	দিনাজপুর সদর	৩৩৬৩.২	২১০২৬.১	২৯৫.২	৪৫৯০.৫	-	২৯২৭৫	১
দিনাজপুর	পার্বতীপুর	৩৯৩৫.৪	২৩১৭৫.৮	৪৪৯৪.৩	৪০৪২.৬	৭৩৫.০	৩৬৩৮৩	১
গাইবান্ধা	ফুলছড়ি	১১৯৬২.৮	৬৫০৪.৮	-	-	৪২০৫.৩	২২৬৭৩	১
গাইবান্ধা	গাইবান্ধা সদর	২০৯৩৮.৮	৪৩৮১.৪	১০৪.৯	-	১৭৫০.৯	২৭১৭৬	১
গাইবান্ধা	পলাশবাড়ী	৫৯৯৩.৩	৮৬৫৬.২	৫৩৮.৬	-	৪২৪.৮	১৫৬১৩	১
গাইবান্ধা	সাদুল্যাপুর	৬৭০৬.৩	১২৬৪০.২	৪৭২.৮	১৫.৮	২৬৭.৯	২০১০৩	১
গাইবান্ধা	সাঘাটা	৭২৩৭.৩	৯১৬৪.৬	৮৯০.১	-	১০৪৫.০	১৮৩৩৭	১
গাইবান্ধা	সুন্দরগঞ্জ	১৬৫৩২.৯	১৩১২৮.১	১৭২১.৮	-	১২৬২.২	৩২৬৪৫	১
কুড়িগ্রাম	ভুরুঙ্গামারী	৫১৮৩.৫	১৩৪৯৩.১	৮৪৮.৯	-	৪৬৯.৪	১৯৯৯৫	১
কুড়িগ্রাম	রাজিবপুর (ধুসমাড়া)	৬১৬১.৩	২০৩২.৫	-	-	৯৮৪.৩	৯১৭৮	১
কুড়িগ্রাম	ফুলবাড়ী	৭৭৭৭.১	৫৬৫৭.৭	-	-	১২৪.২	১৩৫৫৯	১
কুড়িগ্রাম	কুড়িগ্রাম সদর	৬৪৫৯.০	১৩৩৩১.৫	-	-	১৪৫৫.৫	২১২৪৬	১
কুড়িগ্রাম	নাগেশ্বরী	১৪৯৮২.৬	১৫৫২৬.১	-	-	৪০৯০.৩	৩৪৮৯৯	১
কুড়িগ্রাম	রাজারহাট	৪৩০২.৬	৯২৪০.২	-	-	৬৮৭.২	১৪২৩০	১
কুড়িগ্রাম	রৌমারী	১৪৪৩৫.৬	১৭৬৪.০	-	-	৭৪২.৪	১৬৯৪২	১
কুড়িগ্রাম	উলিপুর	৪১৭৯.৩	২১৬৮০.৩	-	-	১১০৬.৫	২৬৯৬৬	১
লালমনিরহাট	আদিতমারী	১০২৩৪.২	৬২৮০.৫	৭০.০	৫৫১.১	২৬.২	১৭১৬২	১
লালমনিরহাট	হাতীবান্দা	৫০১৬.১	১৫১৩৪.৯	-	-	-	২০১৫১	১
লালমনিরহাট	কালীগঞ্জ	৫২০৮.২	১৫৩৯১.২	২২৪.৫	৪২২.০	-	২১২৪৬	১
লালমনিরহাট	লালমনিরহাট সদর	৬১৬৪.২	১৪৪৯০.১	-	-	৫৮২.৬	২১২৩৭	১
লালমনিরহাট	পাটগ্রাম	১০৮৩০.৭	১১৩৫৭.৩	-	-	-	২২১৮৮	১
নওগাঁ	মহাদেবপুর	৪২৬.০	৩০৯৮৮.১	২০০১.৬	৭৮৭.৮	৫৩৮.৬	৩৪৭৪২	১
নীলফামারী	ডিমলা	৯০০৪.৯	১৭৯১৬.১	১১৬৬.০	-	-	২০৮৬১	১
নীলফামারী	ডোমার	২৩৭১.৫	১৮১৭৭.০	৩১২.৪	-	-	২৫২৪৭	১
নীলফামারী	জলঢাকা	৬৯৭৮.০	১৬৯৫০.৭	১৩১৮.২	-	-	২৩৭১১	১
নীলফামারী	কিশোরগঞ্জ	২৭৮১.৬	২০৮৬২.৩	৬৭.০	-	-	৩২৭০৯	১
নীলফামারী	নীলফামারী সদর	১১৯২৩.০	২০৬৪৮.১	১৩৮.০	-	-	২০১৫৯	১
পঞ্চগড়	আটোয়ারী	৩১২৫.২	১৬৩১১.১	৭২২.৬	-	-	২৪০৫১	১
পঞ্চগড়	দেবিগঞ্জ	২৫২৬.০	১৫৯১৮.৯	৫৫৮৪.৬	-	২১.৬	৩১০৪৮	১
পঞ্চগড়	পঞ্চগড় সদর	১২১৫৫.০	১২৫৯৫.৩	৬২৯৭.৭	-	-	১৬৭৫৬	১
পঞ্চগড়	তেতুলিয়া	৪২৫৮.৪	১২৩৯৫.৭	-	১০১.৮	-	-	১

জেলা	উপজেলা	অধিক উপযোগী	উপযোগী	মাঝারি উপযোগী	কম উপযোগী	অনুপযোগী	মোট আয়তন	চীনা বাদাম জোন*
							২৭২৯০	১
রংপুর	বদরগঞ্জ	৫৯৭৬.৫	১৮৫৫৯.৫	২৭৫৪.০	-	-	১৭৯৪১	১
রংপুর	গংগাচরা	৪৬৬০.০	১৩২৬৩.১	১৭.৯	-	-	১২৬৫২	১
রংপুর	কাউনিয়া	৭৮৭২.৪	৪৭৭৯.৬	-	-	-	২৬৭৬৪	১
রংপুর	রংপুর সদর	৭১১৬.৬	১৯৩৮৬.৬	২৬০.৭	-	-	৪৪৬২৩	১
রংপুর	মিঠাপুকুর	১৩৯৩৬.৮	২৩৫২৯.২	৭১৫৭.০	-	-	৪৪৬২৩	১
রংপুর	পীরগাছা	৩৯১৭.৬	১৮৯৬৮.৮	১৭৮.১	-	১৫.৫	২৩০৮০	১
রংপুর	পীরগঞ্জ	৮৭৩০.৮	১৮৬০৪.৪	৯০০২.৯	-	-	৩৬৩৩৮	১
রংপুর	তারাগঞ্জ	৫৮৭৪.৪	৩৯৯৭.৯	১৬২৩.৭	-	-	১১৪৯৬	১
ঠাকুরগাঁও	হরিপুর	২৯৯৮.৯	১২৪০০.৪	২২৬৩.০	-	৪০৪.৮	১৮০৬৭	১
ঠাকুরগাঁও	ঠাকুরগাঁও সদর	৬৮৬৮.০	৩৭১১৩.৯	১৬৩০১.১	-	-	৬০২৮৩	১
হবিগঞ্জ	মাধবপুর	১৩৫০৭.৬	৭৯৩৬.১	৩৫৭.৩	১৩৯৫.০	২১৮৬.১	২৫৩৮২	১
							১৯৮৫৪৫৮	৯১
বরগুনা	বামনা	-	-	৭১৮৬.৫	১৫.৫	-	৭২০২	২
বরগুনা	বেতাগী	-	৬৩.৪	৮২২৮.৯	২৮৮.৬	২৭১০.১	১১২৯১	২
বরিশাল	বাকেরগঞ্জ	৬০২.৫	৮৬১.৯	২৪০৬৬.৩	২৮৮৭.০	৩২১৩.৩	৩১৬৩১	২
ঝালকাঠি	নলছিটি	-	৬৮০.৯	১৪৫৭৬.১	-	-	১৫২৫৭	২
ঝালকাঠি	রাজাপুর	-	১৩৫৬.১	৮৮০০.৫	-	২২৮১.৪	১২৪৩৮	২
পটুয়াখালী	বাউফল	-	২০৭৪.১	৩২৫৯১.৮	১৩৮৮.৮	১৮.৩	৩৬০৭৩	২
পটুয়াখালী	দশমিনা	-	৮৫৫.১	১২৬২১.৬	৫০৪.৫	২৮৮১.৮	১৬৮৬৩	২
পটুয়াখালী	পটুয়াখালী সদর	-	৭.৭	২১৫৫০.০	৭৫৯১.০	১০৬১.৩	৩০২১০	২
চাঁদপুর	হাইমচর	৬৭৬.৮	৩৪৭৮.৩	২৪৪২.৯	-	-	৬৫৯৮	২
চাঁদপুর	হাজীগঞ্জ	-	৭৮৮৯.০	৩৩১৪.৯	-	২২৬৮.১	১৩৪৭২	২
চট্টগ্রাম	আনোয়ারা	১১৭.৩	৬৭৪.৫	৭২৮৪.৯	-	১৩৮৪.৩	৯৪৬১	২
কুমিল্লা	চৌদ্দগ্রাম	১৩৯১৫.৩	২০২৮.৭	৪৩৪২.৭	-	১৬৩৫.৩	২১৯২২	২
ফেনী	পরশুরাম	-	৭৯৯৬.৮	৭৮৪৫.৯	১০৮৬.৪	-	১৬৯২৯	২
ফেনী	সোনাগাজী	৮১৮৮.৪	৪১৪.৯	৭৮২২.৯	৪৮৪.০	৯.৯	১৬৯২০	২
লক্ষ্মীপুর	রামগঞ্জ	১৮৫৪.৪	৩২৩১.৫	৫৮২৯.০	-	১৫৬১.২	১২৪৭৬	২
ফরিদপুর	ফরিদপুর সদর	-	১৭৪৬৮.৯	১০৯৩৩.৮	২৫৩৮.৬	১৯২.৭	৩১১৩৪	২
ফরিদপুর	মধুখালী	-	২৪৯১.৯	১১১৮২.৭	২৫৩০.৬	১৫৭৮.৭	১৭৭৮৪	২
জামালপুর	জামালপুর সদর	৮৮২৮.২	১৬৩১৭.৬	১১১৯৩.২	১৬৭৩.৪	৪২৬১.৬	৪২২৭৪	২
জামালপুর	মেলাদহ	৪০২৫.২	৫৯৭৯.২	১০০৩৫.৬	-	৫০৮.০	২০৫৪৮	২
মানিকগঞ্জ	সাতুরিয়া	২০৩৬.৩	৫৪৯৭.৩	২৩৯৬.১	৬২৬.০	৯৭১.৪	১১৫২৭	২
মুন্সীগঞ্জ	মুন্সীগঞ্জ সদর	২৩৬৮.৫	৪৫৮৪.৩	১৪৩৪.৫	২৬৮.৬	১৫৩২.২	১০১৮৮	২
ময়মনসিংহ	গফরগাঁও	৬৫৫১.২	১১৮১৭.৩	৯৫৮১.৬	২৮৭৪.৫	১১৩৬.৪	৩১৯৬১	২
ময়মনসিংহ	গৌরীপুর	৯.৪	৮৫৫০.৪	১২৫১৫.৬	৬২৯.৫	১২১২.১	২২৯১৭	২
ময়মনসিংহ	হালুয়াঘাট	-	৭৯৩১.৬	১৬৬৪২.৬	৬১১.৬	৫৮৫০.১	৩১০৩৬	২
ময়মনসিংহ	ঈশ্বরগঞ্জ	১৫৬৩.৪	১১০১৫.৬	১০৮৬৪.৩	৭৯.২	৬৮৪.৪	২৪২০৭	২
ময়মনসিংহ	ময়মনসিংহ সদর	২০২৫.৫	১৭২৬৭.১	৯৭৫০.৩	৬০৮.৪	৬০০.৭	৩০২৫২	২
ময়মনসিংহ	মুন্সীগাঁও	১৪২০.৬	১১২৭৬.২	১০০১০.২	৩৮২.৭	২১৭১.৩	২৫২৬১	২
ময়মনসিংহ	নান্দাইল	১৮৫৪.৬	৫২০৫.০	১৭১০৩.৩	৪০৪.৫	২৫৭৯.৬	২৭১৪৭	২
ময়মনসিংহ	ফুলপুর	৩৩৪.৫	৮৩৬১.৩	৩৪৮৬৮.২	-	৩২৫৯.১	৪৬৮২৩	২

জেলা	উপজেলা	অধিক উপযোগী	উপযোগী	মাঝারি উপযোগী	কম উপযোগী	অনুপযোগী	মোট আয়তন	টানা বাদাম জোন*
ময়মনসিংহ	ত্রিশাল	১৪৭৬.৫	১১৬৭৪.৭	১৩০৭৫.০	১৪৪.৬	১৭৭৩.৩	২৮১৪৪	২
নেত্রকোনা	আটপাড়া	৮১.৮	৩১৮১.০	১০২১১.৮	-	২৬২৩.৫	১৬০৯৮	২
নেত্রকোনা	কেন্দুয়া	-	৩৩২৯.১	১৫১৩৬.১	-	৬০৮৪.৮	২৪৫৫০	২
নেত্রকোনা	নেত্রকোনা সদর	-	৭৬৭১.৯	১৩৩২৫.৭	-	৫৫৮৪.৫	২৬৫৮২	২
নেত্রকোনা	পূর্বধলা	-	৩২৭.৫	২২১৯৩.৮	-	২৪৯১.৭	২৫০১৩	২
রাজবাড়ী	গোয়ালন্দ	-	৪০৩৩.৬	৫০৯৫.৫	১০৭০.৯	-	১০২০০	২
রাজবাড়ী	পাংশা	-	১৭৩৯৩.৬	১০৫৬১.৭	৪৫৮৮.৩	৭২১.৪	৩৩২৬৫	২
শেরপুর	বিনাইগাতী	৩১৫.৫	১০৫৪১.৭	৬০৯৮.৯	৬১.৩	২৩০৪.৬	১৯৩২২	২
শেরপুর	শেরপুর সদর	৫৮১১.৭	১৬৭২১.৫	৭২৫৬.০	১১৬০.৬	১৮৭৪.২	৩২৮২৪	২
শেরপুর	শ্রীবদী	২৩৪৪.৬	১১৫৫৭.৭	৪৭২২.১	৭৭৬.০	৩২১৯.৬	২২৬২০	২
টাঙ্গাইল	বাসাইল	৪৯২.০	১৬০২.৬	৯৩৫৫.০	-	১৬৪৭.৪	১৩০৯৭	২
টাঙ্গাইল	ভূঞাপুর	১০০৪০.৩	৫১৭.৫	৫১৭৫.৪	৫৮৬.৫	৬০৭.২	১৬৯২৭	২
টাঙ্গাইল	দেলদুয়ার	৩৫৫৪.৪	৪৮৫০.২	৫৩৯৩.২	১৯৫.৫	২১.৭	১৪০১৫	২
টাঙ্গাইল	ঘাটাইল	৬৪৫০.১	৩০২১.৪	২৪৮৮৮.১	৫১৬৩.৩	১৪১৭.১	৪০৯৪০	২
টাঙ্গাইল	গোপালপুর	১৩৪৯.৪	৫১০৮.৪	৯৬৭৯.৮	-	৯২৯.৪	১৭০৬৭	২
টাঙ্গাইল	কালিহাতী	৯৩৯১.৪	৬৫৮৯.১	৫৮৪৫.৫	১৭২.১	৭৯১.৮	২২৭৯০	২
টাঙ্গাইল	নাগরপুর	৯২২৯.৬	৩৫০৬.৩	৬০৯১.৭	৩৭৫.৪	২৫৫.০	১৯৪৫৮	২
চুয়াডাংগা	জীবননগর	১২৭.৬	৮২৩৮.৪	৫৩৬৪.৭	৭.৫	২১৬০.৯	১৫৮৯৯	২
যশোর	বাঘেরপাড়া	-	৪১৫৯.৫	১১৭১০.৪	-	৩০০৪.১	১৮৮৭৪	২
যশোর	যশোর সদর	-	৫৩১৫.২	২২৪৭৪.৭	-	৩৭৭২.১	৩১৫৬২	২
বিনাইদহ	বিনাইদহ সদর	-	৯০৪৪.১	২১৪৬২.১	-	৫৫৪৯.৮	৩৬০৫৬	২
বিনাইদহ	কালিগঞ্জ	-	১৫২০৪.০	৭৯৯৩.৮	-	২২৬০.৩	২৫৪৫৮	২
বিনাইদহ	কোটচাঁদপুর	-	৬৮৮৯.৯	৩৮৪৪.৯	-	১১৫৬.২	১১৮৯১	২
বিনাইদহ	মহেশপুর	-	১৩০৪৩.৬	১৩৭১২.১	-	৭১৭৮.৩	৩৩৯৩৪	২
খুলনা	খুলনা মেট্রো	-	-	২০৮০.০	৪০.০	-	২১২০	২
কুষ্টিয়া	কুমারখালী	-	৯৫৩১.৯	৪২৫৩.৫	১৫২৯.৪	১১৮৪.২	১৬৪৯৯	২
মাগুড়া	মাগুড়া সদর	-	১৭৬৭৬.৬	৬৬৬৬.২	৭৪৯.০	৭৪০০.২	৩২৪৯২	২
বগুড়া	বগুড়া সদর	৮১৮.৭	১৫৩০৯.৪	১০৫১৬.৪	৪৮৪৫.১	১৩৮৪.৩	৩২৮৭৪	২
বগুড়া	ধুনট	-	১১১৭৮.০	৭৪৩৭.১	২৩৮.৯	১২৬১.৯	২০১১৬	২
বগুড়া	গাবতলী	৪১.৪	৯২৯৩.৪	৮৩০০.৭	১০৩.৪	১২৯৬.১	১৯০৩৫	২
বগুড়া	সারিয়াকান্দি	৪৪.৩	৮৬৮৮.৩	১২৯৯১.৪	৭৫.৯	২২৯৭.১	২৪০৯৭	২
বগুড়া	সোনাতলা	৩১১.৫	৬৬৪২.৯	৩৪৫০.০	৪৬.৭	৭০০.৯	১১১৫২	২
দিনাজপুর	বিরামপুর	-	৫১৮৬.৫	১২৬৯৫.৪	৫৭৮.৩	৪৪৯.৮	১৮৯১০	২
দিনাজপুর	ফুলবাড়ী	-	৭৬৭৬.৫	১২৫০১.১	২৯৩.০	২৩৪.৪	২০৭০৫	২
দিনাজপুর	ঘোড়াঘাট	৩৫৩৪.৪	৫৮৫০.৩	৩১৭১.৩	-	৪৬৮.০	১৩০২৪	২
দিনাজপুর	হাকিমপুর	-	১০১৫.৮	৬৮৭৮.৫	২৬৩.৯	৭৯৯.৮	৮৯৫৮	২
দিনাজপুর	নবাবগঞ্জ	৪৯০৬.০	৮১৪০.৩	১২৬৭৫.৬	৯০১.২	৩১৯.৮	২৬৯৪৩	২
গাইবান্ধা	গোবিন্দগঞ্জ	১২৩৮৬.৭	১১৬২২.৬	১৩৮৮৫.৫	৩২৩.৩	১৪৬.৯	৩৮৩৬৫	২
জয়পুরহাট	জয়পুরহাট সদর	-	৪৮২৪.৮	১২৪৮৯.২	২৫২৩.১	৮৮৫.৯	২০৭২৩	২
জয়পুরহাট	পাঁচবিবি	-	৯২৬৬.৩	১৫৮৯২.৭	৬৬০.০	৩৩০.০	২৬১৪৯	২
নওগাঁ	বদলগাছি	-	৩৪০৯.৭	১৩৭১০.৩	২৩৫.৪	১৯২.৬	১৭৫৪৮	২

জেলা	উপজেলা	অধিক উপযোগী	উপযোগী	মার্বারি উপযোগী	কম উপযোগী	অনুপযোগী	মোট আয়তন	চীনা বাদাম জোন*
নওগাঁ	মান্দা	-	২০৪৩০.৯	৭৮৯২.৯	১২৬৬.৯	৫০৪৪.৪	৩৪৬৩৫	২
নওগাঁ	নিয়ামতপুর	-	১৯৭৩০.১	১৮১৪৬.৭	১৫.৭	৮৪৬.৬	৩৮৭৩৯	২
নওগাঁ	পোরশা	-	৬৫১৪.০	১২৪১১.২	১১৫.১	৩৬১০.৭	২২৬৫১	২
নাটোর	বাগতিপাড়া	-	২১২৭.০	৯০৫২.৯	২৯১.১	-	১১৪৭১	২
নাটোর	লালপুর	-	১১২৭৫.৯	১২০০১.৭	২৩৯৮.২	৩২৬.১	২৬০০২	২
নবাবগঞ্জ	নাচোল	-	৪৫৮৯.৬	২০২৪১.৯	১২৬৬.৭	৩২.৯	২৬১৩১	২
নবাবগঞ্জ	নবাবগঞ্জ সদর	-	১৮২০৬.৬	৮৭০২.৬	৫১৮৪.৭	১৪৬৮.২	৩৩৫৬২	২
নিলফামারী	সৈয়দপুর	৫০৮.৯	৬১৬৪.০	৩৫৮৬.৮	১৬.৪	-	১০২৭৬	২
পাবনা	ঈশ্বরদী	-	১০০৪৮.২	৬৮৪৬.৬	২৫২৬.১	৪০১.১	১৯৮২২	২
পঞ্চগড়	বোদা	৩৯২০.১	১৪২৮৫.৪	৮২০০.০	-	৬৭.৫	২৬৪৭৩	২
রাজশাহী	বাঘা	-	৬৪২৩.১	৫২৮৬.৫	১০৯৭.০	২৯৭.৪	১৩১০৪	২
রাজশাহী	দুর্গাপুর	-	৮০২২.৯	৫৩৬৬.০	২৫৫৯.৯	২৬১.২	১৬২১০	২
রাজশাহী	গোদাগাড়ী	-	২৬৫৪.৫	৩৩৯১৩.০	৫২০৩.৯	৪৫৫.৬	৪২২২৭	২
রাজশাহী	মোহনপুর	-	৫৩২৫.১	৪৭৯৯.৯	৭৫৮.৬	২২৬১.৩	১৩১৪৫	২
রাজশাহী	পুঠিয়া	-	৮৭৯১.৩	৫৩১৫.৩	১২২৩.৭	৫৮৫.৬	১৫৯১৬	২
রাজশাহী	তানোর	-	১২২৮৯.১	১১৮০৪.১	৬৩৩.৬	১২২৮.১	২৫৯৫৫	২
সিরাজগঞ্জ	বেলকুচি	২৮৯.৫	২৫০৮.৭	৫১১৩.৯	১১১৬.৫	১০৫৪.৫	১০০৮৩	২
সিরাজগঞ্জ	রায়গঞ্জ	-	৫৩৪০.২	১৪২৮২.৪	২০২৮.০	৭৮.৩	২১৭২৯	২
সিরাজগঞ্জ	শাহজাদপুর	৩৯৭৪.২	৭৬৫৬.৬	৭০৫২.২	১২৫০.৬	৩২৯৩.৩	২৩২২৭	২
সিরাজগঞ্জ	উল্লাপাড়া	২৭১.৮	১৮৩৯০.৮	১১৮৮২.৫	২৯৫.১	৪২৬৩.৭	৩৫১০৪	২
ঠাকুরগাঁও	বালিয়াডাংগী	২১২৯.৭	১৩৪৯৩.৯	৯৯৪১.৪	-	-	২৫৫৬৫	২
ঠাকুরগাঁও	পীরগঞ্জ	৪৪২২.৫	১৭৬৭৪.৯	৮১২৫.৪	২৬৯.৮	১৫৭.৪	৩০৬৫০	২
ঠাকুরগাঁও	রাণীশংকাইল	৩৯৩২.৯	১৫৩৫৮.৬	৭৭৫২.৩	-	৩০৮.১	২৭৩৫২	২
							২০৮৮১২৭	৯৩
বরিশাল	বাবুগঞ্জ	৪৩৭.৯	৭০১৩.৭	৩৩৭৩.৪	-	-	১০৮২৫	৩
বরিশাল	বরিশাল সদর	৯৮১.৭	১১৭১১.৭	৬৪৪১.৪	-	৮৬.১	১৯২২১	৩
ঝালকাঠি	ঝালকাঠি সদর	-	২৩৪০.৪	৮৪১১.৮	১৪৪৩.৮	৩৫৪১.০	১৫৭৩৭	৩
পিরোজপুর	ভান্ডারিয়া	-	-	৬৭০০.৫	১২২১.৫	২৪৯৩.০	১০৪১৫	৩
ব্রাহ্মণবাড়িয়া	কসবা	৬৯৮০.৩	৬৪২৯.৫	-	৪৩৭.৭	৩৬৬৭.৫	১৭৫১৫	৩
ব্রাহ্মণবাড়িয়া	নবীনগর	৫২০৯.৬	১৬৩৬৩.৭	১২৯.২	-	৭৪০৬.৫	২৯১০৯	৩
ব্রাহ্মণবাড়িয়া	নাসিরনগর	১৪৭২.১	১৩২৮৮.৪	-	-	১১০৬০.৫	২৫৮২১	৩
চাঁদপুর	মতলব	৭৯.১	১৮২২৩.৮	২৮৬০.৪	১১২.০	৫৩৩৮.৬	২৬৬১৪	৩
চাঁদপুর	শাহরাস্তি	৩৩২৬.২	২৩০৮.০	৪০১৬.৩	-	২১৬৬.৫	১১৮১৭	৩
চট্টগ্রাম	মীরশ্বরাই	৫২৩৮.৩	৮২১৮.৯	১১৮১.৭	১৭২৫.০	৬৩৪৬.১	২২৭১০	৩
চট্টগ্রাম	রাউজান	৭৭৫.৪	৪৩৯৫.৬	৫৫১৬.৮	২৪১৫.৩	৭৮০.৯	১৩৮৮৪	৩
কুমিল্লা	ব্রাহ্মণপাড়া	৯৩৭.০	৬০৬০.০	১৮৫১.০	১২২.৯	১৫৩৬.১	১০৫০৭	৩
কুমিল্লা	বুড়িচং	৩৩৯৩.৬	২২৩৩.৭	৪৪৩৮.৮	৫৮৭.১	২১৪৭.৮	১২৮০১	৩
কুমিল্লা	কুমিলা সদর	২২৬৭.০	১১০৬.৬	১০৯৫০.৭	৮৮৩.৭	৫৩৬৩.৯	২০৫৭২	৩
নোয়াখালী	সেনবাগ	৬৪১৯.৭	১৫৮৪.২	৭৮৮.৬	-	৩৫৬৯.৬	১২৩৬২	৩
ঢাকা	ধামরাই	৭৬৯.৮	১৪৮৬৭.৫	৩৮৪১.২	৪২৫.০	৬৪৭৯.৫	২৬৩৮৩	৩
ঢাকা	দোহার	২০৩৪.৪	২৯৬৯.১	১৬৬৫.২	৪৯৪.৮	১৭০৪.৫	৮৮৬৮	৩



ভূমির উপযোগিতা ভিত্তিক ফসল অঞ্চল

জেলা	উপজেলা	অধিক উপযোগী	উপযোগী	মাঝারি উপযোগী	কম উপযোগী	অনুপযোগী	মোট আয়তন	চীনা বাদাম জোন*
ফরিদপুর	বোয়ালমারী	৬.০	৫৪৫৮.০	১০৭৭৭.০	৫৫৪২.৬	১০০৩.৪	২২৭৮৭	৩
ফরিদপুর	সদরপুর	১৯১.১	১২০৪৭.২	৩৯১৩.৮	৪৯৯৯.৩	১৩৭.৬	২১২৮৯	৩
কিশোরগঞ্জ	করিমগঞ্জ	৮৭৪.৩	৬৬৪০.২	৩৫৮০.১	১৫.১	৫১২৫.৩	১৬২৩৫	৩
কিশোরগঞ্জ	কটিয়াদী	২৭৫৩.৫	৮৫৫৩.৬	৩১৮৯.৭	-	২৮৩২.১	১৭৩২৯	৩
মানিকগঞ্জ	দৌলতপুর	৫৩৪০.৬	৪৩৩৩.৩	৩৩৫২.০	১৪১৫.৫	৩০৩০.৭	১৭৪৭২	৩
মানিকগঞ্জ	মানিকগঞ্জ সদর	১৫৩৮.৫	১০৩২০.৭	২০১২.৬	১২৬৪.১	২৭৬১.১	১৭৮৯৭	৩
মানিকগঞ্জ	সিংগাইর	২৫২৪.২	৮৪৬৩.৫	২৬৯৫.০	১৮৫.৬	৩৪৯৬.৮	১৭৩৬৫	৩
ময়মনসিংহ	ধোবাউড়া	৩৯.৭	২০৯৪.৭	১৫০৫৯.৬	-	৫৮১৬.০	২৩০১০	৩
ময়মনসিংহ	ফুলবাড়ীয়া	২৫১৪.৬	১৩১১৪.৪	১২৮৯০.১	৩৫৮২.৩	২৪৫২.৭	৩৪৫৫৪	৩
নরসিংদী	বেলাবো	১৮৪০.৯	১৮৮৫.০	৩৬৭৪.৩	৬৭০.১	১১৪৮.৭	৯২১৯	৩
নরসিংদী	মনোহরদী	৪৮৬৬.৯	২৫৯১.৪	৪২৭৮.৩	১৬৪৩.৮	১৭৫৮.৭	১৫১৩৯	৩
নরসিংদী	পলাশ	৭৫৫.৩	১৪০৫.৪	১৯৮৩.৪	১১২৯.৬	১১৪৯.৩	৬৪২৩	৩
নেত্রকোনা	বারহাট্টা	৮৭.৫	৪৭৩৪.৮	৮২৭৬.০	৭১.৬	৬১৯৯.০	১৯৩৬৯	৩
নেত্রকোনা	দুর্গাপুর	৯৭.৪	৫১৬০.০	১১০৯৯.০	-	৭৮৫৩.৬	২৪২১০	৩
রাজবাড়ী	বালিয়াকান্দি	-	৫৬২৩.১	৬১৫২.৫	৪৪৬৮.৩	২৩৪৪.১	১৮৫৮৮	৩
রাজবাড়ী	রাজবাড়ী সদর	-	১৪৭৬৫.৪	৩২০৫.৪	৩৫১৮.৯	৭৬০.২	২২২৫০	৩
শরীয়তপুর	জানজিরা	১৩৪৮.৪	১০১৮৪.৭	৪৩৭.৫	৪০২৩.৭	১০২৫.৬	১৭০২০	৩
শেরপুর	নকলা	২৯৮২.৯	৩৭৩০.৬	৫৩৬৪.৬	১০৯৪.৫	২২৫৮.৪	১৫৪৩১	৩
টাঙ্গাইল	মধুপুর	৫৮৬৪.৫	৪৫৭৯.৫	১৯১৬২.২	১২০০৫.৪	১১৬৫.৪	৪২৭৭৭	৩
যশোর	চৌগাছা	-	১৪৯৯৮.৮	৪২০১.৩	-	৩৩৮৩.৯	২২৫৮৪	৩
যশোর	কেশবপুর	-	১১৭২৬.১	২৩০৪.১	৯০৫.০	৩৮৬৩.৮	১৮৭৯৯	৩
যশোর	মনিরামপুর	-	১২৮৫১.৫	১২১৫০.৬	৮৭.৬	৭৪০৬.৩	৩২৪৯৬	৩
যশোর	শার্শা	-	১৫৮৯৭.৩	৫৪৫৩.৮	-	৬৫৪৭.৯	২৭৮৯৯	৩
ঝিনাইদহ	হরিণাকুন্ডু	-	১২২৯০.৩	৫৫৪৯.১	-	৫০.৬	১৭৮৯০	৩
খুলনা	ফুলতলা	-	২০৯৬.৫	১৩৬৭.৯	১৫১.২	১১৮২.৩	৪৭৯৮	৩
কুষ্টিয়া	খোকসা	-	৩১৩০.৯	১৯৬৯.৭	১৮৪৪.৮	৫৮০.৬	৭৫২৬	৩
কুষ্টিয়া	কুষ্টিয়া সদর	-	১৫৮৫২.৯	১৩৮৯.৪	১৮৭.৬	৫৮৬৩.২	২৩২৯৩	৩
মাগুড়া	শালিখা	-	৫২২০.৫	৯১৪১.৬	-	৪৪৩৪.৮	১৮৭৯৭	৩
মাগুড়া	শ্রীপুর	-	৮৯৫১.০	১৫৬৬.৩	৯০৬.৮	২১৬৩.৯	১৩৫৮৮	৩
নড়াইল	লোহাগড়া	২৯.৪	১২০১২.৩	২৮৬.৭	৬৩৯৫.৮	৩৯৪৭.৮	২২৬৭২	৩
সাতক্ষীরা	তাল	-	১৩৩২৯.৫	৫৭৬৪.৯	৫০৮৫.৪	২৫৭৬.৩	২৬৭৫৬	৩
বগুড়া	শেরপুর	-	১১১৯৬.৩	৫৪৯৪.৭	৬৩৪৭.১	২৩৪১.৯	২৫৩৮০	৩
জয়পুরহাট	আক্কেলপুর	-	৬৮৭২.৪	১৭০২.০	৩২১০.৩	৬৫৩.৪	১২৪৩৮	৩
জয়পুরহাট	কালাই	-	১৫১১.০	৭৮৯৭.৯	৪৮৩৫.১	-	১৪২৪৪	৩
কুড়িগ্রাম	চিলমারী	২১৮৮.৪	৪৫২৪.২	-	-	৩৭৩০.৫	১০৪৪৩	৩
নওগাঁ	ধামইরহাট	-	১৭৬২৫.১	৮৪০৫.৭	৮.১	৭১৬.১	২৬৭৫৫	৩
নওগাঁ	নওগাঁ সদর	৮৮১.৭	১০২৭.৪	১৫০১১.৮	৪৮৩.০	৬২৫৬.২	২৩৬৬০	৩
নওগাঁ	পত্নীতলা	-	২১৬৫৯.৬	৭৩৪২.৪	-	৩৭৭৯.০	৩২৭৮১	৩
নবাবগঞ্জ	গোমস্তাপুর	-	৪০৬৭.২	১৫৫০৯.৫	৩৮১৪.১	৪১৪৩.২	২৭৫৩৪	৩
নবাবগঞ্জ	শিবগঞ্জ	-	২৮১১৬.৩	৩৮২৯.৫	১২২৪২.৯	৬৯৬.৩	৪৪৮৮৫	৩
পাবনা	পাবনা সদর	১৩৭৫.১	১২৬২৭.২	১০৬৮২.০	৬৯৯২.৭	২০২৯.১	৩৩৭০৬	৩

জেলা	উপজেলা	অধিক উপযোগী	উপযোগী	মার্বারি উপযোগী	কম উপযোগী	অনুপযোগী	মোট আয়তন	টানা বাদাম জোন*
রাজশাহী	বাগমারা	-	১৪২৮৩.৮	১৫৮১.৬	৫১৫৯.৬	৭৪০২.০	২৮৪২৭	৩
রাজশাহী	চারঘাট	-	৭৬৫৬.৩	৪৯৭৮.৫	২২.২	৩৭.০	১২৬৯৪	৩
রাজশাহী	পবা	-	১৩১১৫.১	৩৬২৯.৪	২৫৫৯.৬	৪৩৫.৮	১৯৭৪০	৩
সিরাজগঞ্জ	কামারখন্দ	-	৪৭০১.৯	২৬৪১.৬	২৮৭.০	৫১.৫	৭৬৮২	৩
সিরাজগঞ্জ	সিরাজগঞ্জ সদর	-	৮৮৪১.৭	৮২৭৭.৭	৩৩০০.৪	২২৫৬.২	২২৬৭৬	৩
সিলেট	বিশ্বনাথ	২৮.৯	৩৪৭.৪	১০৭১০.০	৩৫৮২.১	২০৯৮.৬	১৬৭৬৭	৩
সিলেট	গোলাপগঞ্জ	১৭৮২.৭	৭৬১.০	৮৪৮২.৩	১৪৯০.০	৩৬৬১.১	১৬১৭৭	৩
							১২৮৬৬১২	৬৫
বরগুনা	আমতলী	-	৮.১	১০৫.৪	২৭১১৯.৮	১৬৯৩৬.৭	৪৪১৭০	৪
বরগুনা	বরগুনা সদর	-	-	২০০.৮	২১১৬৪.৬	৩৯১১.৬	২৫২৭৭	৪
বরগুনা	পাথরঘাটা	-	-	১১৪৫.৫	১৬৫৭৯.৯	১৮৯৭.৬	১৯৬২৩	৪
বরিশাল	আগৈলঝাড়া	৩৭.৩	৪৩৩৫.৮	-	৬০৩৭.৩	২৪৬২.৭	১২৮৭৩	৪
বরিশাল	বানারী পাড়া	১৮২.১	২০০৩.০	৭৭২.১	১০২.০	৭০৫৭.৯	১০১১৭	৪
বরিশাল	উজিরপুর	২০৫.২	৭০৯৮.০	১০৮২.৮	২৬১১.৩	৮৫৩৪.৬	১৯৫৩২	৪
ভোলা	বোরহানউদ্দিন	-	৯১৮৬.৩	-	৯৩০৭.৯	১৪১.৮	১৮৬৩৬	৪
ভোলা	চরফ্যাশন	-	৩৮৩১.৯	-	২৭১৩০.৯	১৩৭১৯.২	৪৪৬৮২	৪
ভোলা	মনপুরা	-	১৩৫.৫	-	-	১৫২৬২.৫	১৫৩৯৮	৪
ঝালকাঠি	কাঠালিয়া	-	-	৪৯৩৫.৫	২১৫.৫	৬৭৮৯.০	১১৯৪০	৪
পটুয়াখালী	গলাচিপা	-	২৬২.১	২২১০৭.৫	৭২৪৪.৪	৩০১৩৮.১	৫৯৭৫২	৪
পটুয়াখালী	কলাপাড়া	-	-	-	১৫২৫৩.৮	২০০১২.২	৩৫২৬৬	৪
পটুয়াখালী	মির্জাগঞ্জ	-	১৯৮.৬	৫৮৬২.৫	২৪৪৫.০	৩৪৯২.৯	১১৯৯৯	৪
পিরোজপুর	কাউখালী	-	-	৬৮০.৯	-	৪১৩৫.১	৪৮১৬	৪
পিরোজপুর	মঠবাড়ীয়া	-	-	২১৯০.৬	১৮৩৩১.১	২৩৬৫.৩	২২৮৮৭	৪
পিরোজপুর	নাজিরপুর	৭৭৭.৩	৪৮০.৫	৮৬৯.২	৭১৩.৭	১৩৮২৯.২	১৬৬৭০	৪
পিরোজপুর	পিরোজপুর	-	৫৪৪.২	৩৩২৮.৭	৩৯১৮.৩	১২৫০৭.৭	২০২৯৯	৪
পিরোজপুর	নেছারাবাদ (স্বরূপকাঠী)	-	-	৪৮.৯	৮৩৮.০	১০৬৬৮.০	১১৫৫৫	৪
বান্দরবান	আলিকদম	৮৩.১	২০৩.৯	৭৪৭.৬	১৮১.২	২২২৪৮.১	২৩৪৬৪	৪
বান্দরবান	বান্দরবান সদর	১০১.৮	-	-	১৩৩.৬	১৫১১০.৬	১৫৩৪৬	৪
বান্দরবান	লামা	১৬৭.৪	৩৮১.১	৫৮.৮	১৩০.০	১৫৭২৬.৮	১৬৪৬৪	৪
বান্দরবান	নাইখনছড়ি	১৪২.৬	৬.৩	১১.১	১৩৩.১	৭৯৫৭.৮	৮২৫১	৪
বান্দরবান	রোয়াংছড়ি	৮.১	৩২.৩	-	২২৩.৯	১০০০৯.৮	১০২৭৪	৪
বান্দরবান	রুমা	-	-	-	১৯৩.৮	৭২০২.২	৭৩৯৬	৪
বান্দরবান	থানচি	-	৭১.৪	১৪.৫	৩৮২.২	৫১৩০.০	৫৫৯৮	৪
ব্রাহ্মণবাড়িয়া	আখাউড়া	৩৩৮.৬	২১৪৭.৭	২৭৫.১	২৭৮২.৫	৩২১৬.২	৮৭৬০	৪
ব্রাহ্মণবাড়িয়া	বাজুরামপুর	১৩৯৯.০	৬৪২০.৪	১৪৩.৭	-	৬৬০১.৯	১৪৫৬৫	৪
ব্রাহ্মণবাড়িয়া	ব্রাহ্মণবাড়িয়া সদর	৯৫১০.১	১২০৫২.৩	২৩৭৯.৫	২৭৬৭.০	১৬৩৭৭.২	৪৩০৮৬	৪
ব্রাহ্মণবাড়িয়া	সরাইল	৩৭২৫.৪	৩৭৬৯.৩	৫৫৩.৫	-	১০৪৫৫.৭	১৮৫০৪	৪
চাঁদপুর	কচুয়া	৪০০০.৪	৩০৪৪.১	২১৭৫.৩	-	৮৫৭৩.২	১৭৭৯৩	৪
চট্টগ্রাম	বাঁশখালী	৮৭৬.২	১৯২২.৩	১০৩৩১.৪	১৪৪৬.৮	১১৪৫২.২	২৬০২৯	৪
চট্টগ্রাম	চন্দনাইশ	১৯৫৫.২	২৭৯৫.২	৫১৫.০	২০.০	৬০৮০.৫	১১৩৬৬	৪

জেলা	উপজেলা	অধিক উপযোগী	উপযোগী	মাঝারি উপযোগী	কম উপযোগী	অনুপযোগী	মোট আয়তন	চীনা বাদাম জোন*
চট্টগ্রাম	ফটিকছড়ি	১২৫১.৪	৪০২৮.১	২৩৩৮.৩	৯৩২৮.৯	৬৭০১.৩	২৩৬৪৮	৪
চট্টগ্রাম	হাটহাজারী	৩৬৭.৪	৩৩০১.১	৩০২৩.০	১১৫৯.৯	৪৬৬৫.৭	১২৫১৭	৪
চট্টগ্রাম	লোহাগড়া	৯১.৩	৩৭০.৪	২৬৮.৪	২৬.৮	১১৭৫২.০	১২৫০৯	৪
চট্টগ্রাম	পটিয়া	১৫১৬.৫	২২৫৮.৬	৪০৭৮.৪	-	৪১৩৫.৫	১১৯৮৯	৪
চট্টগ্রাম	রাংগুনিয়া	১৭৩৪.৮	৩৮০৯.৮	২২৪৭.৯	৪৬০৭.৫	৭১৫১.০	১৯৫৫১	৪
চট্টগ্রাম	সন্দ্বীপ	৩২৭৯.১	৮২২৬.৮	২২২১.৬	৮০৫২.১	৫৬০৭.৪	২৭৩৮৭	৪
চট্টগ্রাম	সাতকানিয়া	৩৫৬৬.৫	৩৪২৭.৫	২৭৪৪.৩	-	৬৬৯৮.৭	১৬৪৩৭	৪
চট্টগ্রাম	সীতাকুন্ড	৭৯০.৬	৪৩৯২.৫	৩৭৫.১	৮.১	৩৭১০.৮	৯২৭৭	৪
কুমিল্লা	চান্দিনা	৩৩১৪.৩	৮২৬.৮	৩৭৮৬.৮	৬.৯	৭৬৫৭.০	১৫৫৯২	৪
কুমিল্লা	দাউদকান্দি	৫০.৫	২০৬০.৪	-	-	৩৭৫৩১.১	৩৯৬৪২	৪
কুমিল্লা	হোমনা	৪৯.৯	৯০৭.৩	১৪৯.৮	-	১২৬৪৩.৯	১৩৭৫১	৪
কুমিল্লা	মুরাদনগর	৭০৫৮.২	৬৭৩৭.১	১১১২.৯	৯০৩.৮	১৩২৫০.১	২৯০৬২	৪
কক্সবাজার	চকরিয়া	১৮৫৪.৫	৩৮০৪.২	৩৩৯৪.০	৬১০৪.৫	২২২১৮.৭	৩৭৩৭৬	৪
কক্সবাজার	কক্সবাজার সদর	৫৫২.৫	২০৬০.১	১৪৭৬.০	১৪৯১.৮	১০৬৮৭.৫	১৬২৬৮	৪
কক্সবাজার	কুতুবদিয়া	-	৬৭.৯	৮৮২.৯	৪৭৬৩.৭	৭৯৫.৬	৬৫১০	৪
কক্সবাজার	মহেশখালী	৩৯.৩	৫৩৩.১	২৬৯.৪	২৫৪৭.৮	১২৭৩৩.৪	১৬১২৩	৪
কক্সবাজার	রামু	১২০৮.৪	১৮৭৪.১	৪২৩.৩	১৩০.২	১১৪১৮.০	১৫০৫৪	৪
কক্সবাজার	টেকনাফ	-	১৭০.৭	১০০৭.৭	৭৪৩.৬	১১১৩৮.০	১৩০৬০	৪
কক্সবাজার	উখিয়া	৩৯১.৫	৩০১.৪	৯৩.২	৩.১	৭৪৬৫.৯	৮২৫৫	৪
খাগড়াছড়ি	দিঘীনালা	৮১২.২	২৮০.৩	-	৩২২৩.৬	১১২৬৯.৯	১৫৫৮৬	৪
খাগড়াছড়ি	খাগড়াছড়ি সদর	৫৯০.৭	১৯০.৪	৩.২	৩৯৭.০	৭৩৮৮.৬	৮৫৭০	৪
খাগড়াছড়ি	লক্ষ্মিছড়ি	১৮৭.৯	৫.৬	-	৯.৩	৪৩৯৭.৩	৪৬০০	৪
খাগড়াছড়ি	মহালছড়ি	৪১৭.৫	১৩২.৪	২৫.৫	১৬৮.০	৭৭৪৮.৭	৮৪৯২	৪
খাগড়াছড়ি	মানিকছড়ি	৫৪৭.৪	-	-	৭৬.৩	৬২৩৬.৪	৬৮৬০	৪
খাগড়াছড়ি	মাটিরাংগা	৩২৫.৫	২২৫.৪	১৩৩.৫	৬৩৪.৪	১৭৩৩৬.২	১৮৬৫৫	৪
খাগড়াছড়ি	পানছড়ি	৪৬৬.০	১৪৪.৫	-	২৮৪.৮	৮৯৮৪.৮	৯৮৮০	৪
খাগড়াছড়ি	রামগড়	৯৮.৯	৪০.৭	-	৬৯.৮	৯৫২২.৫	৯৭৩২	৪
লক্ষ্মীপুর	রামগতি	-	২২৮৬.৩	৩৩৪৩.৮	২৫৫২১.২	৫৫২৫.৮	৩৬৬৭৭	৪
নোয়াখালী	বেগমগঞ্জ	৪৩৫২.৭	৩০৫.৮	২৮৪৩.২	-	২৬২৭.৯	৮৯৯২	৪
নোয়াখালী	চাটখিল	৪৪৪৬.২	৭০৯.৯	১২০৮.১	-	২৬২৭.৯	৮৯৯২	৪
নোয়াখালী	কোম্পানীগঞ্জ	১৩১.৮	১১৬৪০.৭	১১২০.৬	৯৭০২.৮	৪৬৯৩.২	২৭২৮৯	৪
নোয়াখালী	হাতিয়া	-	-	৫৯৬৯.৪	৮১৭৫.৫	২২১৩২.১	৩৬২৭৭	৪
নোয়াখালী	নোয়াখালী সদর	৩০৮৪.৯	২৩৭৯৮.৭	১০৭৬১.৯	৫১৩৪.৪	২৫১৫৮.০	৬৭৯৩৮	৪
রাংগামাটি	বাঘাই ছড়ি	৩৭১.৩	৩৪৬.৮	৭৩.৪	৩১৮.৩	১৬০১৫.২	১৭১২৫	৪
রাংগামাটি	বরকল	১০৮.৩	-	৫.৮	৭৯০.৮	৯৪০৮.১	১০৩১৩	৪
রাংগামাটি	কাউখালি	১৩১.৫	-	-	২৫.৩	১২৬৬৪.২	১২৮২১	৪
রাংগামাটি	বিলাইছড়ি	৭৪.১	-	-	৫১.৪	৫৬১১.৫	৫৭৩৭	৪
রাংগামাটি	কাপ্তাই	১২১.৬	৫.৫	-	-	৫৯৬১.৯	৬০৮৯	৪
রাংগামাটি	জুড়াইছড়ি	৮২.৬	২৮.৫	-	-	১১৯৫৮.৯	১২০৭০	৪
রাংগামাটি	ল্যাঙাডু	৫৩৭.৪	৫৮৫.২	৮.০	২৭৯০.৫	৯৭০৫.০	১৩৬২৬	৪
রাংগামাটি	নান্নার চড়	৩৮২.৯	-	-	২২.৭	১০০২৭.৪	১০৪৩৩	৪

জেলা	উপজেলা	অধিক উপযোগী	উপযোগী	মাঝারি উপযোগী	কম উপযোগী	অনুপযোগী	মোট আয়তন	চীনা বাদাম জোন*
রাংগামাটি	রাজস্থালি	২৭.০	১.২	-	৫৫.৩	৩৫৩৬.৪	৩৬২০	৪
রাংগামাটি	রাংগামাটি সদর	১৮৫.৮	-	৩৭.২	২৪.০	৮২৯৯.০	৮৫৪৬	৪
ঢাকা	কেরানীগঞ্জ	১৪৭৩.১	২৪৩৪.৯	১৩৪৩.৪	১২৭৪.৭	৬৬৯৪.০	১৩২২০	৪
ঢাকা	নওয়াবগঞ্জ	৯২৬.২	৩০৭৬.৯	২৭১৬.৪	১৪৬৭.০	১১৩৩১.৬	১৯৫১৮	৪
ঢাকা	সাভার	১১৮০.৫	৬৫০৮.০	৪৪২২.৩	১৭১৮.৭	৯৫৭৮.৫	২৩৪০৮	৪
ফরিদপুর	আলফাডাংগা	-	২৬৭৮.২	২০২১.৩	৫২৮৫.৭	৫৫৫.৯	১০৫৪১	৪
ফরিদপুর	ভাংগা	১৫.২	১৯৮১.১	৪২০৬.১	৮৮০৮.৪	২১৪১.১	১৭১৫২	৪
ফরিদপুর	নগরকান্দা	-	৮৪৪১.৮	৩৯১৮.৯	১৮৭১৭.৮	১২৯৬.৫	৩২৩৭৫	৪
গাজীপুর	গাজীপুর সদর	২৩৩০.০	১০৪০০.০	৩৩২০.০	১১২২০.০	৯৭৭০.০	৩৭০৪০	৪
গাজীপুর	কালিয়াকৈর	২০৩৯.৯	৮৫১৯.৯	৩২৫২.৩	৬৭৪২.২	৬৯৩০.৬	২৭৪৮৫	৪
গাজীপুর	কালিগঞ্জ	১০৯৫.৭	৭৩৯.০	৪৯৬৯.১	৩১৯৩.৮	৮৭৪০.৪	১৮৭৩৮	৪
গাজীপুর	কাপাসিয়া	২৭০৭.৬	১১৯০.৭	১৭১০১.৭	৩৬২৯.১	৬৮২৬.০	৩১৪৫৫	৪
গাজীপুর	শ্রীপুর	২৭৯.৪	৯০৩৪.৪	১৫৫৭৯.৫	৯২৫৪.৬	৯৫০০.১	৪৩৬৪৮	৪
গোপালগঞ্জ	গোপালগঞ্জ সদর	৪২৩.০	৫২৬৭.৭	৩১৩৬.৭	৯৬০১.৬	১৪১৩৫.০	৩২৫৬৪	৪
গোপালগঞ্জ	কাশিয়ানী	৬৩.৯	৫২০০.৬	৪২২১.৫	৬১২২.৯	৭৩৩৬.২	২২৯৪৫	৪
গোপালগঞ্জ	কোটালীপাড়া	-	৩১৩০.৮	১৮৫.৬	১৩৭১.৭	২৭৭৭৩.৯	৩২৪৬২	৪
গোপালগঞ্জ	মুকসুদপুর	৩৯.১	৪৪৬০.৮	১৬৮২.৬	৮০৬৭.৩	১০১০২.১	২৪৩৫২	৪
গোপালগঞ্জ	টুংগীপাড়া	১৭৭৪.৮	৫২২.৭	৪৯৮.৪	৩১২৪.০	৪৯২৩.১	১০৮৪৩	৪
কিশোরগঞ্জ	অষ্টগ্রাম	১৫৩৬.৯	১৮.১	-	-	২৩৯৪৯.০	২৫৫০৪	৪
কিশোরগঞ্জ	বাজিতপুর	২৭৩০.৯	৫৪৩৮.৯	১০৪০.৩	১১৪.৭	৫৩২৪.১	১৪৬৪৯	৪
কিশোরগঞ্জ	ইটনা	১৫১৪.১	৯৬৬.৮	৯৩০.৪	-	৩৩৮৭৫.৭	৩৭২৮৭	৪
কিশোরগঞ্জ	মিঠামইন	১৪২৬.৯	-	১০১৫.৬	-	১৬৬৩৬.৪	১৯০৭৯	৪
কিশোরগঞ্জ	নিকলী	১৯৭.৬	১৩৪৯.৯	২৩০৪.৮	-	১২৬৯২.৭	১৬৫৪৫	৪
কিশোরগঞ্জ	তাড়াইল	১৫১.৭	৩৬৫৫.৭	৪৫৭৩.৭	-	৩৯৯৯.০	১২৩৮০	৪
মাদারীপুর	কালকিনি	১৪৫৮.৮	৭৮৭৫.৮	২৯৫৩.৪	৬৬২৫.৫	৩৪৫৬.৫	২২৩৭০	৪
মাদারীপুর	মাদারীপুর সদর	৩৩৫৫.৮	৩১৬৯.৮	৩৬২৩.৭	৭৩২১.৭	৫১৪৯.০	২২৬২০	৪
মাদারীপুর	রাউজর	১৫৫.৭	২৫৬৯.৫	১৩১৫.৯	৬০৫৭.৮	৯৭২৫.১	১৯৮২৪	৪
মাদারীপুর	শিবচর	২৯৫২.৪	৭৮৩৬.০	৭১৭.৭	৯৯৫৯.৭	৭৯৯.১	২২২৬৫	৪
মানিকগঞ্জ	ঘিওর	৭৫১.৭	১১৪২.০	১০৬৯.৭	৫৫৩৬.৩	৩০৯৩.৪	১১৫৯৩	৪
মানিকগঞ্জ	হরিরামপুর	১৪৪০.২	৮৫৫.১	২৬৫৫.৪	৩০৮০.৫	৪৮১৫.৭	১২৮৪৭	৪
মানিকগঞ্জ	শিবালয়	১৮১৯.৮	৯৯.৬	১০৩৬.১	৮৭২০.৭	১৪৮৭.৮	১৩১৬৪	৪
মুন্সীগঞ্জ	গজারিয়া	৩২৮০.০	৩২.৪	-	-	৫৯৪৪.৬	৯২৫৭	৪
মুন্সীগঞ্জ	লৌহজং	৩৯৯.০	৩১৫.৭	১৩২২.২	১১৬৭.৪	৪২৩৪.৭	৭৪৩৯	৪
মুন্সীগঞ্জ	সিরাজদিখান	৪০০৯.২	২০১৭.০	১১৫৭.৩	১৪৯৬.২	৬৪৬৪.৩	১৫১৪৪	৪
মুন্সীগঞ্জ	শ্রীনগর	১২৫৫.৫	৩৭৮.১	২১২৫.৮	৩৭১.০	১০৭৫৭.৬	১৪৮৮৮	৪
মুন্সীগঞ্জ	টংগীবাড়ী	১১৪৮.২	৯৮৯.১	১৩৩৫.০	৩০৪.৩	৪৪৬৮.৩	৮২৪৫	৪
ময়মনসিংহ	ভালুকা	১৩৭২.০	১৩১২৫.৫	৯১২৮.৪	৪৫০০.২	১৫৮৮৭.৮	৪৪০১৪	৪
নারায়ণগঞ্জ	আড়াই হাজার	৩২৯৩.৩	৫৩৭.৫	১৮৩.৭	৩২১৮.৫	৫৬০০.০	১২৮৩৩	৪
নারায়ণগঞ্জ	সোনারগাঁও	৩৮৩৪.৮	১৪২৬.৭	১১৫৪.৬	১২৭০.০	৫৯৩৭.৮	১৩৬২৪	৪
নারায়ণগঞ্জ	রুপগঞ্জ	৭৮৫.৫	৯০৯.৮	৩২৬৬.২	২৫২৫.৯	৭৭০৭.৭	১৫১৯৫	৪
নরসিংদী	নরসিংদী সদর	৪৮৮৩.৩	৩০৬৩.৫	৯১৮.২	২২৫৩.৮	৫৫৭৬.১	১৬৬৯৫	৪

ভূমির উপযোগিতা ভিত্তিক ফসল অঞ্চল

জেলা	উপজেলা	অধিক উপযোগী	উপযোগী	মাঝারি উপযোগী	কম উপযোগী	অনুপযোগী	মোট আয়তন	চীনা বাদাম জোন*
নরসিংদী	রায়পুরা	৯৪৮৮.৯	২৩৬৪.৫	২১১৮.১	৩৪১২.০	৬৪৪৬.৬	২৩৮৩০	৪
নরসিংদী	শিবপুর	৩৮৫৭.২	৪৭১৫.১	২১৬৭.৬	২৪৮৮.৫	৩০২৫.৫	১৬২৫৪	৪
নেত্রকোনা	খালিয়াজুরী	১০২২.৮	৬.৬	৮৫.২	১৫৭.৪	১৯০৭৯.১	২০৩৫১	৪
নেত্রকোনা	কলমাকান্দা	৫০৩.৯	৪১২৫.৪	৫১৫০.৩	-	২৪৯১৪.৪	৩৪৬৯৪	৪
নেত্রকোনা	মদন	৪৭০.৫	৩৪১.৫	৬৭৩৮.১	-	১২৩৩৮.০	১৯৮৮৮	৪
নেত্রকোনা	মোহনগঞ্জ	১৩০২.০	২৮৯৩.২	৫৩৯৮.২	৭৬.১	১১৬৪১.৫	২১৩১১	৪
শরীয়তপুর	ভেদরগঞ্জ	৩৬৯৮.৭	১৫২০.৩	-	৯৯৩১.৩	২০৮৭.৬	১৭২৩৮	৪
শরীয়তপুর	ডামুড্যা	২৯৯.৬	৮১২.২	৮৯৮.৯	৪৪০৭.৮	৯৯৩.৫	৭৪১২	৪
শরীয়তপুর	গোসাইরহাট	১০৬১.৭	২২৪১.৩	২৯৯২.০	৫৬৭৩.০	১৫৫৫.০	১৩৫২৩	৪
শরীয়তপুর	নড়িয়া	৭৫৩.৩	৫৩৮২.৯	-	৭৯৩২.৭	১৪১০.১	১৫৪৭৯	৪
শরীয়তপুর	শরীয়তপুর সদর	১১.৩	৩৬৮৩.৬	২৩৩৪.৮	৪৮১৭.০	৩৫১.৪	১১১৯৮	৪
শেরপুর	নালিতাবাড়ী	৬৯.০	১১২৫৯.৫	২৯৭৬.৭	১০৮৬২.৬	৫৪৭০.১	৩০৬৩৮	৪
টাঙ্গাইল	মির্জাপুর	-	১৩৮১.৯	১৭৩৭৪.২	২৯১৩.১	৮৭৪৬.৮	৩০৪১৬	৪
টাঙ্গাইল	সখিপুর	৫৮৫.৩	৮৫২৮.৮	১৬১০৪.৪	১৩৬২১.০	২০৯০.৪	৪০৯৩০	৪
বাগেরহাট	বাগেরহাট সদর	-	১২.০	৩৫১১.৩	১১১১১.০	২৭৮৩.৮	১৭৪১৮	৪
বাগেরহাট	চিতলমারী	১৬৬৮.৯	১৮৪.৪	৪২৬.৯	৫৫৫৯.৮	৬৪৭১.৯	১৪৩১২	৪
বাগেরহাট	ফকিরহাট	-	-	২৩৮৬.৯	৫৫২৪.৮	২১৬৪.৩	১০০৭৬	৪
বাগেরহাট	কচুয়া	-	-	১৫৭৯.০	৬৪৮৭.৬	৪৬৪.৪	৮৫৩১	৪
বাগেরহাট	মোল্লারহাট	২২৮৩.৬	১৭৫৬.৬	৭৩৭.৮	২০৩.৮	১০৯৪৭.২	১৫৯২৯	৪
বাগেরহাট	মংলা	-	-	-	১৩৫৭.৭	১৩০৬৫.৩	১৪৪২৩	৪
বাগেরহাট	মোড়েলগঞ্জ	-	৮০.৪	৭০৮৬.১	২০৫৪১.৫	৫৪৬৯.৯	৩৩১৭৮	৪
বাগেরহাট	রামপাল	-	-	১৬৩১.৪	১২০০৯.০	১০৮০১.৬	২৪৪৪২	৪
বাগেরহাট	শরণখোলা	-	-	২৩৬৭.০	৫৮০৯.৩	১৭৮৯.৭	৯৯৬৬	৪
যশোর	অভয়নগর	-	৪৫৮৪.০	৪৫৪৪.৫	৫৬৫.৬	৭০৬৯.৯	১৬৭৬৪	৪
খুলনা	বাটিয়াঘাটা	-	-	৫১৮.৪	১২১৫৯.৪	৫২১৩.৩	১৭৮৯১	৪
খুলনা	দাকোপ	-	-	-	৭০.৭	২২৪৭৪.৩	২২৫৪৫	৪
খুলনা	ডুমুরিয়া	৮৭.৭	১২২১.১	৯৬৩৬.৯	৬৯৮২.৭	১৮৬৩৭.৬	৩৬৫৬৬	৪
খুলনা	দিঘলিয়া (দৌলতপুর)	-	১৯৩২.২	৫৭৯.৭	৬৭.২	১৮২৩.০	৪৪০২	৪
খুলনা	কয়রা	-	-	-	৭৪.৩	২১০৭০.৭	২১১৪৫	৪
খুলনা	পাইকগাছা	-	৩৯৭৪.৭	৯৮১.১	৩২৭.০	২৬৮২৫.১	৩২১০৮	৪
খুলনা	রূপসা	২৩১.০	৭৯২.৮	১৪১৭.১	১২৬৭.২	১৭২২.৯	৫৪৩১	৪
খুলনা	তেরখাদা	১১৭৩.৪	১২৯৮.৪	২৭০.৮	৭৫৬.৮	১২৪৯৭.৭	১৫৯৯৭	৪
মাগুড়া	মোহাম্মদপুর	৯৫.৫	৮৪০৪.০	১০২৮.৫	৭০৯৬.৪	১১৬০.৭	১৭৭৮৫	৪
নড়াইল	কালিয়া	৪৭.৬	২৯৮৩.৩	৩৮০.৮	১৯২০.১	১৯৫৫৮.১	২৪৮৯০	৪
নড়াইল	নড়াইল সদর	-	১১০৯২.৬	২৬৪১.১	১৬৮১.৩	১১৮১৪.০	২৭২২৯	৪
সাতক্ষীরা	আশাশুনি	-	২৫.০	৬৩৩১.৯	৭৭৮০.৬	১৯৭৮২.৫	৩৩৯২০	৪
সাতক্ষীরা	দেবহাটা	-	-	৪৪২.৭	৫৮৭৭.৯	৮২৬৩.৪	১৪৫৮৪	৪
সাতক্ষীরা	কালিগঞ্জ	-	-	১৯৭.৬	১৩৫৩৫.৭	১২২৪৮.৭	২৫৯৮২	৪
সাতক্ষীরা	সাতক্ষীরা সদর	-	৬৬৯৬.৭	১০১৯০.৬	৭৬৮৩.৮	২৫০৬.৮	২৭০৭৮	৪
সাতক্ষীরা	শ্যামনগর	-	-	-	৮৯১.৪	৩৫৭৪৬.৬	৩৬৬৩৮	৪
বগুড়া	আদমদিঘী	-	১৫১৪.৩	৪২৯৪.৪	৫৭৪০.৯	৩০৬৬.৩	১৪৬১৬	৪

জেলা	উপজেলা	অধিক উপযোগী	উপযোগী	মাঝারি উপযোগী	কম উপযোগী	অনুপযোগী	মোট আয়তন	চীনা বাদাম জোন*
বগুড়া	দুপচাঁচিয়া	-	২৪১১.৭	৪৩৮২.০	৭৩৮৪.৮	১৬৫.৫	১৪৩৪৪	৪
বগুড়া	কাহালু	-	১৯৩৫.৬	১১০০৮.৫	৮৩৬৩.৯	৮.০	২১৩১৬	৪
বগুড়া	নন্দীগ্রাম	-	-	৫৯৯১.৬	১৫০৩১.৩	৩২২৫.০	২৪২৪৮	৪
বগুড়া	শিবগঞ্জ	১২১৩.৫	১৩০৮৭.৬	২৬১১.৪	৯৫৬২.২	১৫.৪	২৬৪৯০	৪
জয়পুরহাট	ক্ষেতলাল	-	২৪৯৫.১	৬২৯৭.২	৪৬৩৩.৮	-	১৩৪২৬	৪
নওগাঁ	আত্রাই	-	৩১৬৬.৭	৫৩৯.৬	৪১৩৯.৭	১৬৪৭৯.১	২৪৩২৫	৪
নওগাঁ	রানীনগর	৩০.২	১০০৫.৭	১২৫৬০.৪	৪৬৭৩.৩	৩৭০৫.৪	২১৯৭৫	৪
নওগাঁ	সাপাহার	-	৬৪৩৬.২	৭৪২৩.১	-	৭৭৪০.৬	২১৬০০	৪
নাটোর	বড়াইগ্রাম	-	৬৮৪১.৪	৮৫৩৩.৩	৪১২৯.৯	৫৫৪৮.৩	২৫০৫৩	৪
নাটোর	গুরুদাসপুর	-	৩৬৫৫.৩	৩৬৪১.১	২৭৭৬.৯	৬২৯৭.৬	১৬৩৭১	৪
নাটোর	নাটোর সদর	-	৫০৬২.৪	১২৭৫৯.৮	৪৬৫৪.১	৯৪৫৬.৭	৩১৯৩৩	৪
নাটোর	সিংড়া	-	১৭২৭.৮	১৪৫৬৬.২	৭৪১৫.১	২৪০২১.০	৪৭৭৩০	৪
নবাবগঞ্জ	ভোলাহাট	-	২৪৬৮.৭	১৪৭৪.২	৬৫২৫.০	২১৮.১	১০৬৮৬	৪
পাবনা	আটঘরিয়া	৮৪.৪	৪০০৩.৩	২৫৯৬.২	২৭৭৯.১	৫১০০.৯	১৪৫৬৪	৪
পাবনা	বেড়া	৬৬৮.৫	৩০৪৭.৬	৮০৫.০	৫৩৮৩.৭	৭৩৯৬.২	১৭৩০১	৪
পাবনা	ভাংগুড়া	২৩৮.৮	১৬৪৬.৬	২১৬৫.২	২৩৬২.৮	৪০৫০.৬	১০৪৬৪	৪
পাবনা	চাটমোহর	৪০৭.৭	৭৬০০.৬	২৬৭১.৮	৭৪৮৪.১	৭৪২৫.৮	২৫৫৯০	৪
পাবনা	ফরিদপুর	১৩৬.০	৩৩৯.৯	১৯৬.৪	৩২৩২.৮	৮৪৫২.০	১২৩৫৭	৪
পাবনা	সাঁথিয়া	২২৩৩.৪	৪৬৬৭.০	২১৬৪.১	৫৩৩৭.০	১৩৬৪৬.৬	২৮০৪৮	৪
পাবনা	সুজানগর	৭৫৯.৯	৫৭৫৪.৭	৩২৬০.৭	৫১৬৭.৪	৯৭৮২.২	২৪৭২৫	৪
সিরাজগঞ্জ	চৌহালী	৪২.১	২৩৮.৭	১৩৬২.১	৫৮৮৩.৫	৫৫৬০.৬	১৩০৮৭	৪
সিরাজগঞ্জ	কাজিপুর	-	৬২৩৫.৮	৪৬৯২.৯	৫৬৫৫.০	৪৫৪৬.৩	২১১৩০	৪
সিরাজগঞ্জ	তাড়াশ	-	৩২৪.৯	৭৫৪৬.৩	৭৮৫৫.০	১১০৭৯.৮	২৬৮০৬	৪
হবিগঞ্জ	আজমিরীগঞ্জ	৫৬.৫	৩৬১৫.৩	-	৭০.৬	১২২০৮.৬	১৫৯৫১	৪
হবিগঞ্জ	বাহুবল	৬৫৭৩.২	-	১৮৮১.৭	১১০৪১.৩	২৮০৯.৭	২২৩০৬	৪
হবিগঞ্জ	বানিয়াচং	১৬.৪	৯৩৯৭.২	৩২.৮	৫৭.৪	৩৩৭৫১.২	৪৩২৫৫	৪
হবিগঞ্জ	চুনারুঘাট	৭৩৮৫.০	৪৬৫৯.৯	১৫৪.০	৬৪৪০.৭	৯৪৬৮.৬	২৮১০৮	৪
হবিগঞ্জ	হবিগঞ্জ সদর	৪৬০৪.০	৩৪২১.০	১২৭৮.৯	৫৫৩১.২	৭১২৯.৮	২১৯৬৫	৪
হবিগঞ্জ	লাখাই	৯২.৬	৫৮৮৩.৯	-	-	১১১৩৬.৫	১৭১১৩	৪
হবিগঞ্জ	নবীগঞ্জ	-	৯৫৯৪.০	২১৬০.২	১১৮৮৪.৯	১২৫৪৬.০	৩৬১৮৫	৪
মৌলভীবাজার	বড়লেখা	৪৩৭৪.২	৩৫৩৪.৬	১২৭১১.১	২৬৭৮.২	১৫৯৯৩.৯	৩৯২৯২	৪
মৌলভীবাজার	কমলগঞ্জ	-	৮৭৯.৪	১০১৪৯.১	৭৭৪৩.২	১১৮০৮.৩	৩০৫৮০	৪
মৌলভীবাজার	কুলাউড়া	১৩৩.৭	২৭৫৬.৩	২৫৬৩২.৭	২৯০৭.৫	১২২৬৯.৭	৪৩৭০০	৪
মৌলভীবাজার	মৌলভীবাজার সদর	১২৮.১	১৬৫.৭	৯৯০৫.৯	৮০৩০.২	৮৯৪৯.২	২৭১৭৯	৪
মৌলভীবাজার	রাজনগর	৫৯.৮	৩২৫৩.৮	৬২৭৫.১	১৫৬৭.১	১১৮৮৬.২	২৩০৪২	৪
মৌলভীবাজার	শ্রীমঙ্গল	৬৩২.৮	৩৮৪.৫	১২৪১৫.২	১৩৮৫.৭	১৭৮১৩.৮	৩২৬৩২	৪
সুনামগঞ্জ	বিশ্বম্ভরপুর	১৬৯৩.৩	১৭১৯.০	২৫১৪.৩	৫৬৭৮.৫	৬০৭১.৯	১৭৬৭৭	৪
সুনামগঞ্জ	ছাতক	২০২.৫	৭৪৮৫.৬	৬১৮৪.৮	৯২৬৯.৪	১১৮৮৬.৬	৩৫০২৯	৪
সুনামগঞ্জ	দিরাই	-	৩১০৩.৩	১৫৩১.২	৪০৫৩.২	২৮৫৯৩.৩	৩৭২৮১	৪
সুনামগঞ্জ	ধর্মপাশা	৮.৩	১৫৯৮.৮	৩৪১৩.০	৭৬৩৭.৮	২৬৬১৬.২	৩৯২৭৪	৪
সুনামগঞ্জ	দোয়ারাবাজার	৫৬৭৯.২	৪৭৮১.৬	৪৬০০.৪	৬৪৩৮.৮	৮৬৩১.১	৩০১৩১	৪

জেলা	উপজেলা	অধিক উপযোগী	উপযোগী	মাঝারি উপযোগী	কম উপযোগী	অনুপযোগী	মোট আয়তন	চীনা বাদাম জোন*
সুনামগঞ্জ	জগন্নাথপুর	-	৫৫৫৯.৬	১৬১২.১	৮৬৮১.৫	১৬২৭৭.৮	৩২১৩১	৪
সুনামগঞ্জ	জামালগঞ্জ	-	২৯৯.০	১২৯৭.৫	২৪৩৯.৫	২৪৫০৯.০	২৮৫৪৫	৪
সুনামগঞ্জ	শাল্লা	১৭৯.৩	১৯৪.৮	৩৯৭.৫	২৩৫৩.৭	১৯১৭২.৭	২২২৯৮	৪
সুনামগঞ্জ	সুনামগঞ্জ সদর	৪৪০.০	১৪৩৪.৯	১৮৮৪.৫	১৮৬৮২.৪	২৯৮১৭.২	৫২২৫৯	৪
সুনামগঞ্জ	তাহিরপুর	৯৫.১	২৯৫৬.০	৩৮৮৫.৩	২৬৩৪.১	১৩১০৪.৫	২২৬৭৫	৪
সিলেট	বালাগঞ্জ	৩৮৪.১	২১৫২.৪	৭৭৭৬.২	৬২৪৭.১	১৪৪৫৮.২	৩১০১৮	৪
সিলেট	বিয়ানীবাজার	৪৪১.৩	১৭৮৫.৪	৭০৩৪.৬	৩৪২৩.৭	৫৩৬২.৯	১৮০৪৮	৪
সিলেট	কোম্পানীগঞ্জ	২৭৩.৪	৫০৮৫.১	২০২৩.১	১৫৯৬.৬	১৯৫৮৫.৮	২৮৫৬৪	৪
সিলেট	ফেঞ্চগঞ্জ	-	৭৪৪.৬	২৪৯২.৩	৮০৭.৩	৪৫৯২.৮	৮৬৩৭	৪
সিলেট	গোয়াইনঘাট	৮৪৮.৬	১০৭৪৮.৫	৬৭১৪.১	৬৪০.১	২৫৬২০.৭	৪৪৫৭২	৪
সিলেট	জৈন্তাপুর	১১৫.২	৩৯৩৪.৮	৪৩৭১.১	৭৬৫.৬	৭৮৫৩.২	১৭০৪০	৪
সিলেট	কানাইঘাট	৪০৩.৯	২৮০৫.৫	১১০৬৭.৭	১১৬০.৪	১৪৪৭৫.৫	২৯৯১৩	৪
সিলেট	সিলেট সদর	৮০.৯	৭৪১৩.১	১৩৫৫২.৪	৩৪৪৩.৭	১২২৯৮.৯	৩৬৭৮৯	৪
সিলেট	জকিগঞ্জ	২১৭.৭	১১৮০.০	৮২৮০.৯	১৮৮৯.৪	৭৭১২.০	১৯২৮০	৪
							৪৪৪৫১৬৩	২১০

\* ১ = উপযোগী জোন, ২ = মাঝারি উপযোগী জোন, ৩ = কম উপযোগী জোন, ৪ = অনুপযোগী জোন

সারণী - ১৮ : পেঁয়াজ/রসুন উৎপাদন উপযোগী এলাকা (হেক্টর)

জেলা	উপজেলা	অধিক উপযোগী	উপযোগী	মাঝারি উপযোগী	কম উপযোগী	অনুপযোগী	মোট	পেঁয়াজ/রসুন জোন*
		-	৭১৮৬.৫	১৫.৫	-	-	৭২০২	১
বরগুনা	বামনা	-	৭১৮৬.৫	১৫.৫	-	-	৭২০২	১
বরগুনা	বেতাগী	-	৮২২৮.৯	৩৫২.০	-	২৭১০.১	১১২৯১	১
বরিশাল	বাবুগঞ্জ	৪৩৭.৯	১০৩৮৭.১	-	-	-	১০৮২৫	১
বরিশাল	বাকেরগঞ্জ	৬০২.৫	২৪৮৬১.৩	২৯৫৩.৯	-	৩২১৩.৩	৩১৬৩১	১
বরিশাল	গৌরনদী	১১৬৬.৫	৭০৪৫.০	১৬৪.৮	-	২০৯৫.৭	১০৪৭২	১
বরিশাল	হিজলা	৬৭২৫.৪	১০৭৮৭.৮	৫৫৩.৫	-	১৫৮৭.৪	১৯৬৫৪	১
বরিশাল	বরিশাল সদর	৯৮১.৭	১৮১৫৩.২	-	-	৮৬.১	১৯২২১	১
বরিশাল	মেহেন্দিগঞ্জ	৩৬৮৭.৮	২০৯৫০.৩	৯৫২.৩	-	১৮.৭	২৫৬০৯	১
বরিশাল	মুলাদী	৫৯২১.০	১২৫৩৭.৪	২৫২.৯	৭৩.৭	-	১৮৭৮৫	১
ভোলা	তাজুমদ্দিন	৩১.৯	৭৬৫৮.৭	১৭৩৭.৩	-	৭৫৭.১	১০১৮৫	১
ঝালকাঠি	নলছিটি	-	১৫২৫৭.০	-	-	-	১৫২৫৭	১
ঝালকাঠি	রাজাপুর	-	১০১৫৬.৬	-	-	২২৮১.৪	১২৪৩৮	১
পটুয়াখালী	বাউফল	৫৪.৮	৩৩৬৪২.৫	২৩৫৭.৪	-	১৮.৩	৩৬০৭৩	১
পটুয়াখালী	পটুয়াখালী সদর	-	২১৫৫০.০	৭৫৯১.০	-	১০৬৯.০	৩০২১০	১
চাঁদপুর	হাইমচর	২০৬১.৯	৪০১৬.২	৫১৫.৫	-	৪.৫	৬৫৯৮	১
চট্টগ্রাম	আনোয়ারা	১১৭.৩	৬৮০৩.৯	১১৫৫.৫	-	১৩৮৪.৩	৯৪৬১	১
চট্টগ্রাম	বোয়ালখালী	২৩৬২.৯	৪৪৫১.৩	-	-	১৭৮.৮	৬৯৯৩	১
ফেনী	ছাগলনাইয়া	২০৯৩.৭	৮১৯২.৫	৩০৩.৭	-	৪.০	১০৫৯৪	১
ফেনী	পরশুরাম	-	১৫৮৪২.৬	১০৮৬.৪	-	-	১৬৯২৯	১
ফরিদপুর	চর ভদ্রাসন	৬৫২৭.৯	৪৮৬.৪	৯৪৪.৬	-	-	৭৯৫৯	১
ফরিদপুর	ফরিদপুর সদর	৭৯৯৩.০	২০৪০৯.৭	২৫৩৮.৬	-	১৯২.৭	৩১১৩৪	১
ফরিদপুর	মধুখালী	৪৬.৪	১৩৬২৮.২	২৫৩০.৬	৪৮৭.৬	১০৯১.২	১৭৭৮৪	১
জামালপুর	বকসীগঞ্জ	৬৭৫৭.৩	৮০২৬.৩	২২০৪.৪	-	১৪২৬.০	১৮৪১৪	১
জামালপুর	দেওয়ানগঞ্জ	১৩৩০৫.৯	৬১০৫.৬	২৯০০.৪	৩৯৫.০	-	২২৭০৭	১
জামালপুর	ইসলামপুর	১২৯৪২.৯	১০৬৯৬.০	২৮৩৯.৪	-	৭.৭	২৬৪৮৬	১
জামালপুর	মাদারগঞ্জ	১২৩১৭.৬	৭৩৬৬.১	২৪২৩.৩	২৬.২	৪৩.৭	২২১৭৭	১
জামালপুর	সরিষাবাড়ী	১২২৪১.৪	৬৬৬২.৭	২০০০.৪	১৬৭.৪	৪৮৬.২	২১৫৫৮	১
ময়মনসিংহ	ধোবাউড়া	৩৯.৭	১৬৯৬৩.৯	১৯০.৪	-	৫৮১৬.০	২৩০১০	১
ময়মনসিংহ	গৌরীপুর	-	১৮৩২২.৩	২৭৫৩.০	-	১৮৪১.৬	২২৯১৭	১
ময়মনসিংহ	ঈশ্বরগঞ্জ	১১০২.৩	২০৭৫৬.১	১৫৮৫.০	-	৭৬৩.৭	২৪২০৭	১
ময়মনসিংহ	ময়মনসিংহ সদর	৬৯.৩	২৬৫০৯.০	৩০৭৩.০	-	৬০০.৭	৩০২৫২	১
ময়মনসিংহ	মুন্সীগঞ্জ	৩৬.৮	১৮১৮০.৩	৪১৮০.৭	৬৪০.৪	২২২২.৯	২৫২৬১	১
ময়মনসিংহ	নান্দাইল	৮৩১.৯	১৯৮৬৬.১	৩৯২২.৮	-	২৫২৬.২	২৭১৪৭	১
ময়মনসিংহ	ফুলপুর	৯২.৫	৩৫৭৭৯.০	৭৬৯২.৪	-	৩২৫৯.১	৪৬৮২৩	১
নেত্রকোনা	পূর্বধলা	-	১৯৪৫১.৭	৩০৬৯.৬	-	২৪৯১.৭	২৫০১৩	১
রাজবাড়ী	গোয়ালন্দ	৩৯৯৭.৯	৫১৩১.২	১০৭০.৯	-	-	১০২০০	১
রাজবাড়ী	পাংশা	২০৯৯.৪	২৫৮৫৫.৯	৪৫৪৫.০	৫৭.৭	৭০৭.০	৩৩২৬৫	১
রাজবাড়ী	রাজবাড়ী সদর	১৫৩৬.১	১৬৪৩৪.৭	৩৫১৮.৯	-	৭৬০.২	২২২৫০	১
শেরপুর	শেরপুর সদর	৬৫২৫.৩	২১৫৭০.৩	১৬৯৩.৬	-	৩০৩৪.৮	৩২৮২৪	১



ভূমির উপযোগিতা ভিত্তিক ফসল অঞ্চল

জেলা	উপজেলা	অধিক উপযোগী	উপযোগী	মাঝারি উপযোগী	কম উপযোগী	অনুপযোগী	মোট	পেঁয়াজ/রসুন জোন*
টাঙ্গাইল	ভূঞাপুর	১০০৬৭.৯	৪৪২৩.২	২০০১.২	৩৪.৫	৪০০.২	১৬৯২৭	১
টাঙ্গাইল	নাগরপুর	৯২২৯.৬	৭২৬০.৪	২৫৯২.৫	-	৩৭৫.৪	১৯৪৫৮	১
চুয়াডাঙ্গা	আলমডাঙ্গা	-	২৫৬২১.৩	৫০.৯	-	১৯৫৫.৮	২৭৬২৮	১
চুয়াডাঙ্গা	চুয়াডাঙ্গা সদর	১৩৩.৯	২০৯৬৩.৯	-	-	২০৩০.২	২৩১২৮	১
চুয়াডাঙ্গা	দামুড়ছদা	৫৭৬.৭	২১৬২৬.৬	-	-	৩৭৮০.৭	২৫৯৮৪	১
চুয়াডাঙ্গা	জীবননগর	১২৭.৬	১৩৬১০.৬	-	-	২১৬০.৯	১৫৮৯৯	১
যশোর	বাঘেরপাড়া	-	১৫৮৬৯.৯	-	-	৩০০৪.১	১৮৮৭৪	১
যশোর	চৌগাছা	-	১৯২০০.১	-	-	৩৩৮৩.৯	২২৫৮৪	১
যশোর	বিকরগাছা	-	২১৬১৬.০	২৫৯.২	-	২৫০৫.৮	২৪৩৮১	১
যশোর	কেশবপুর	-	১৪০৩০.৩	১৯.৩	৮৮৫.৭	৩৮৬৩.৮	১৮৭৯৯	১
যশোর	যশোর সদর	-	২৭৭৮৯.৯	-	-	৩৭৭২.১	৩১৫৬২	১
যশোর	মনিরামপুর	-	২৪৮৮৭.৫	২০২.২	-	৭৪০৬.৩	৩২৪৯৬	১
যশোর	শার্শা	-	২১৩৫১.১	-	-	৬৫৪৭.৯	২৭৮৯৯	১
বিনাইদহ	হরিণাকুন্ডু	-	১৭৮৩৯.৪	-	-	৫০.৬	১৭৮৯০	১
বিনাইদহ	বিনাইদহ সদর	-	৩০৫০৬.২	-	-	৫৫৪৯.৮	৩৬০৫৬	১
বিনাইদহ	কালিগঞ্জ	-	২৩১৯৭.৭	-	-	২২৬০.৩	২৫৪৫৮	১
বিনাইদহ	কোটচাঁদপুর	-	১০৭৩৪.৮	-	-	১১৫৬.২	১১৮৯১	১
বিনাইদহ	মহেশপুর	-	২৬৭৫৫.৭	-	-	৭১৭৮.৩	৩৩৯৩৪	১
বিনাইদহ	শৈলকুপা	-	২৫৮১২.২	৯৬৭.২	-	৩২৮৫.৬	৩০০৬৫	১
খুলনা	খুলনা মেট্রো	-	২০৮০.০	৪০.০	-	-	২১২০	১
কুষ্টিয়া	ভেড়ামারা	৪৯৮.১	৮৮৮৭.১	৪১২.৯	-	২৩৫.৯	১০০৩৪	১
কুষ্টিয়া	দৌলতপুর	৩৮১৫.২	২৫১১২.৬	৪৬৯.১	-	২৪৫৬.১	৩১৮৫৩	১
কুষ্টিয়া	কুমারখালী	১৭৬৮.৩	১১৮২৬.০	১৬৯৪.০	৫৮.৪	১১৫২.৩	১৬৪৯৯	১
কুষ্টিয়া	কুষ্টিয়া সদর	৫০০.২	১৬৬৮৬.৫	২০১.৫	৪৮.৬	৫৮৫৬.২	২৩২৯৩	১
কুষ্টিয়া	মিরপুর	৫৩৫.৭	২১৮৩৩.১	৬৬.০	-	৩৭৫০.১	২৬১৮৫	১
মাগুড়া	মাগুড়া সদর	-	২৪৩৪২.৮	৭৪৯.০	-	৭৪০০.২	৩২৪৯২	১
মাগুড়া	শালিখা	-	১৪৩৬২.২	-	-	৪৪৩৪.৮	১৮৭৯৭	১
মাগুড়া	শ্রীপুর	-	১০৫১৭.৩	৯০৬.৮	-	২১৬৩.৯	১৩৫৮৮	১
মেহেরপুর	গাংনী	-	২৫১৪৯.৮	১২২.০	-	৪২৬২.৫	৩০৪৮৩	১
মেহেরপুর	মেহেরপুর সদর	-	২৬২২০.৫	-	-	১৩.৩	১৬৮৯৩	১
সাতক্ষীরা	কলারোয়া	-	১৫৯২১.২	৯৫৮.৫	-	১৩৪.৪	২৬৭৫৬	১
সাতক্ষীরা	তালা	-	১৯০৮৬.৯	৫০৯২.৮	১৩৪.৪	৬.৪	৯১৭৮	১
কুড়িগ্রাম	রাজিবপুর (ধুসমাড়া)	১৫৯.৮	৬৭১০.৯	১৮৯১.৮	৪০৯.০	৬.৪	৩৪৬৩৫	১
নওগাঁ	মান্দা	-	২৮৩২৩.৮	১২৬৬.৯	-	৫০৪৪.৪	১১৪৭১	১
নাটোর	বাগাতিপাড়া	-	১১১৭৯.৯	২৯১.১	-	৩২৬.১	২৬০০২	১
নাটোর	লালপুর	১০.৫	২১৮০৫.১	৩৮৬০.৩	-	৩৮০.০	১৯৮২২	১
পাবনা	ঈশ্বরদী	১২১০.৩	১৪৮৬৮.৩	২৮৪২.৮	৫২০.৭	১০৩৯.৭	৩৩৭০৬	১
পাবনা	পাবনা সদর	৩৬১৩.৮	২১৫৮১.৯	৩২১১.৩	৪২৫৯.৪	২৯৭.৪	১৩১০৪	১
রাজশাহী	বাঘা	৬৬.১	১০৪৫৪.১	২২৮৬.৪	-	৩৭.০	১২৬৯৪	১
রাজশাহী	চারঘাট	-	১২৩৯০.৭	২৬৬.৩	-	২৬১.২	১৬২১০	১
রাজশাহী	দুর্গাপুর	-	১২৬৫০.১	৩২৯৮.৭	-	-	-	১

জেলা	উপজেলা	অধিক উপযোগী	উপযোগী	মাবারি উপযোগী	কম উপযোগী	অনুপযোগী	মোট	পেঁয়াজ/রসুন জোন*
রাজশাহী	পবা	-	১৬৭৭৬.২	২৫২৭.৯	-	৪৩৫.৮	১৯৭৪০	১
রাজশাহী	পুঠিয়া	-	১৪০৩৯.১	১২৯১.৩	-	৫৮৫.৬	১৫৯১৬	১
							১৭৫২২৯৬	৮২
ভোলা	ভোলা সদর	৩১৯১.৫	৮৩২৪.৪	১১১৭৭.৬	২২৮.০	৫৫১.৫	২৩৪৭৩	২
ভোলা	দৌলতখান	৬১৬.১	৩৩৫৫.৯	৪৩৯৩.৫	৩৬.৫	-	৮৪০২	২
পিরোজপুর	মঠবাড়ীয়া	-	২১৯০.৬	১৮৩৩১.১	-	২৩৬৫.৩	২২৮৮৭	২
ব্রাহ্মণবাড়িয়া	কসবা	৪৯০.৫	৭৯২.৪	১২৬০২.৩	৩০১.৯	৩৩২৭.৯	১৭৫১৫	২
ব্রাহ্মণবাড়িয়া	নবীনগর	১০৩৩.৮	৪১১.৯	২০৫৮৭.৯	২১৬৪.৬	৪৯১০.৭	২৯১০৯	২
চাঁদপুর	চাঁদপুর সদর	১২৪৬.৮	২৩৪.১	১০৬২২.৬	২৭২.২	১২৫.২	১২৫০১	২
চাঁদপুর	ফরিদগঞ্জ	৫০৬১.৩	১২৭৪.৪	৮৬০৬.৭	-	৭০০.৬	১৫৬৪৩	২
চাঁদপুর	হাজীগঞ্জ	-	-	১১২০৩.৯	৪২৪.৮	১৮৪৩.৩	১৩৪৭২	২
চাঁদপুর	মতলব	১১৪০.২	২৭৪১.৮	২০৪৪৪.৯	১৮৩৮.৯	৪৪৮.২	২৬৬১৪	২
চাঁদপুর	শাহরাস্তি	৮৮২.৫	-	৮৭৬৮.০	৫.৭	২১৬০.৯	১১৮১৭	২
কুমিল্লা	বরুড়া	৬০.৭	৩২৩.৯	১৮০৯৯.১	-	৪৭.২	১৮৫৩১	২
কুমিল্লা	ব্রাহ্মণপাড়া	৭.৭	১৩২১.১	৭৬৪২.২	৯৩৭.০	৫৯৯.১	১০৫০৭	২
কুমিল্লা	বুড়িচং	১৩৬০.৩	৪৬৪৬.৪	৪৬৪৬.৪	৬৪.৪	২০৮৩.৪	১২৮০১	২
কুমিল্লা	চৌদ্দগ্রাম	৭.৭	৫২৭৬.১	১৫০০২.৯	-	১৬৩৫.৩	২১৯২২	২
কুমিল্লা	দেবীদ্বার	৯০৫.৭	-	১৫৪৪৬.৮	২৪২.৫	২১৬৮.০	১৮৭৬৩	২
কুমিল্লা	লাকসাম	১৫১.৭	১৬৫.৫	২৮৭৭৯.৪	৩৭৫০.৮	৫৫১.৬	৩৩৩৯৯	২
কুমিল্লা	লাংলকোট	-	২৩৩৬.০	১৬৫২৮.৭	২২.১	৩৮৩.২	১৯২৭০	২
ফেনী	ফেনী সদর	৪৫৪৩.৬	৪৯১.৭	৯৫১৩.৩	-	১০৪২.৫	১৫৫৯১	২
ফেনী	সোনাগাজী	৩১১১.৪	৯৮.৮	১৩২১৬.০	৪৯৩.৯	-	১৬৯২০	২
লক্ষ্মীপুর	লক্ষ্মীপুর সদর	১২৪৫৮.৪	৩৬২৮.৮	১৬৪১৮.২	৩০৭.৩	১১২.৩	৩২৯২৫	২
লক্ষ্মীপুর	রায়পুর	৩০১৭.৭	২৪৪৫.১	৫০৯৬.৩	-	-	১০৫৫৯	২
লক্ষ্মীপুর	রামগঞ্জ	১০৮৪.০	১২৪৭.৬	৮৫৮৩.২	-	১৫৬১.২	১২৪৭৬	২
চাকা	দোহার	৩২৪৪.০	৩২১২.৬	১৬৪১.৬	৯৪.৩	৬৭৫.৫	৮৮৬৮	২
ফরিদপুর	আলফাডাংগা	১৫২৬.১	৩১৭৩.৪	৫২৮৫.৭	-	৫৫৫.৯	১০৫৪১	২
ফরিদপুর	ভাংগা	৪১৯.১	৫৭৪৫.৩	৮৮৪৬.৫	-	২১৪১.১	১৭১৫২	২
ফরিদপুর	নগরকান্দা	২২১.০	১২১৩৯.৭	১৮৭১৭.৮	-	১২৯৬.৫	৩২৩৭৫	২
ফরিদপুর	সদরপুর	১০৫০৩.১	৫৭৭১.৩	৪৯০৭.৬	৬৮.৮	৩৮.২	২১২৮৯	২
জামালপুর	জামালপুর সদর	১১৯৮১.৬	১৩২৯০.৬	১১৩৭১.৭	১০২৬.৪	৪৬০৩.৭	৪২২৭৪	২
জামালপুর	মেলান্দহ	৫৯৬৩.৫	১০২৬২.৩	৩৮১৪.২	১৫.৬	৪৯২.৪	২০৫৪৮	২
কিশোরগঞ্জ	ভৈরব	৫০৭২.৯	৪৮৭.৭	১৭১৩.৬	-	৩৩.৯	৭৩০৮	২
কিশোরগঞ্জ	হোসেনপুর	১৫৭২.৮	৩১২৪.০	৪৩৮০.৭	-	১৭৯.৫	৯২৫৭	২
কিশোরগঞ্জ	কটিয়াদী	-	৮৬৩৯.৫	৫৮৫৭.৪	২৯৩.২	২৫৩৮.৯	১৭৩২৯	২
কিশোরগঞ্জ	কিশোরগঞ্জ সদর	-	৬৩৩১.০	৫০৮৭.২	১৫১.৪	৯৬৭.৪	১২৫৩৭	২
কিশোরগঞ্জ	কুলিয়ারচর	৯৭৩.৩	১৭১৮.৫	৪৪৭৮.৮	৭৩৭.৬	১৫৯.৭	৮০৬৮	২
কিশোরগঞ্জ	পাকুন্দিয়া	৬০৯.৩	৭৬৫৫.৬	৬৩৩৫.৪	-	৩৪৩.৭	১৪৯৪৪	২
মাদারীপুর	কালকিনি	১৪৫৮.৮	৭৬১০.০	৯৮৪৪.৮	১৭৪৬.২	১৭১০.৩	২২৩৭০	২
মাদারীপুর	শিবচর	৩২৭৮.০	১০৫৮১.২	৭৬০৬.৭	৭০২.৯	৯৬.২	২২২৬৫	২
মানিকগঞ্জ	দৌলতপুর	৫৪৯৬.৯	৫২৪৫.১	৪৪৮০.৯	৫৩৮.৪	১৭১০.৭	১৭৪৭২	২

জেলা	উপজেলা	অধিক উপযোগী	উপযোগী	মার্বারি উপযোগী	কম উপযোগী	অনুপযোগী	মোট	পেঁয়াজ/রসুন জোন*
মানিকগঞ্জ	সাতুরিয়া	২০৩৬.৩	৬৮৯৩.২	১৯৬৪.৩	২৮৭.৮	৩৪৫.৪	১১৫২৭	২
মানিকগঞ্জ	শিবালয়	১৮৯৯.৫	৭২৪.০	৯৪৩১.৩	১০৬২.৭	৪৬.৫	১৩১৬৪	২
মানিকগঞ্জ	সিংগাইর	২৫২৪.২	৮৪৬৩.৫	৩৬৫২.৭	৪৮২.৬	২২৪২.১	১৭৩৬৫	২
মুন্সীগঞ্জ	মুন্সীগঞ্জ সদর	৩০২১.৬	৪৩০৯.৬	১৭৭০.২	২৯৯.১	৭৮৭.৪	১০১৮৮	২
ময়মনসিংহ	গফরগাঁও	১৪৭০.৭	১৪১৬৪.৪	১২৫২২.৯	২৮৭৪.৫	৯২৮.৫	৩১৯৬১	২
ময়মনসিংহ	হালুয়াঘাট	-	১৭১৬৫.৫	৭৪০৮.৮	৬১১.৬	৫৮৫০.১	৩১০৩৬	২
ময়মনসিংহ	ত্রিশাল	২৬৬.৪	১৬৪০০.৮	৯৬২৭.৪	১৫৯.৮	১৬৮৯.৬	২৮১৪৪	২
নেত্রকোনা	আটপাড়া	৮১.৮	৮৫২৪.৭	৪৮৬৮.০	-	২৬২৩.৫	১৬০৯৮	২
শরীয়তপুর	শরীয়তপুর সদর	১১.৩	৫৩৪৯.৭	৪৪২৫.৯	১০৫৯.৭	৩৫১.৪	১১১৯৮	২
শরীয়তপুর	জানজিরা	৩৮৫১.৬	৮৪৫৬.২	৩৭০০.৯	৫৬৬.৬	৪৪৪.৭	১৭০২০	২
শেরপুর	ঝিনাইগাতী	-	১০৭৭.৮	১৪৯৭৫.৬	৯৬৩.৯	২৩০৪.৬	১৯৩২২	২
শেরপুর	নকলা	৩২২১.৯	৭১২২.০	১৭৩৪.৩	৩৮৫.৪	২৯৬৭.৫	১৫৪৩১	২
শেরপুর	শ্রীবর্দী	১৩১২.৬	৯২১৩.১	৭৯৯৯.৬	৯৯.১	৩৯৯৫.৬	২২৬২০	২
টাঙ্গাইল	বাসাইল	৪৯২.০	৩৬৯৭.৩	৭৩৪৯.৮	-	১৫৫৭.৯	১৩০৯৭	২
টাঙ্গাইল	দেলদুয়ার	৩৫৫৪.৪	৫৮৬৩.৭	৪৪০১.৪	-	১৯৫.৫	১৪০১৫	২
টাঙ্গাইল	গোপালপুর	১৩৪৯.৪	৫৮৩১.৩	৯৩২৮.৭	-	৫৫৭.৭	১৭০৬৭	২
টাঙ্গাইল	কালিহাতী	৯৩৯১.৪	৩১২৫.৯	৯৪১২.১	১৫১.৫	৭০৯.২	২২৭৯০	২
টাঙ্গাইল	টাংগাইল সদর	১৩১৫৭.২	৪১৭৬.৮	৫৪৫৭.৭	-	২৪৫.৩	২৩০৩৭	২
বাগেরহাট	কচুয়া	-	-	৭৯৭৩.৭	২২১.৫	৩৩৫.৮	৮৫৩১	২
মাগুড়া	মোহাম্মদপুর	১১৮২.৭	৮৩৪৫.২	৬৪৪৯.৯	৬৪৬.৫	১১৬০.৭	১৭৭৮৫	২
নড়াইল	লোহাগড়া	৭৪২.৫	১১৫৮৬.০	৬১১৬.৪	২৭৯.৪	৩৯৪৭.৮	২২৬৭২	২
বগুড়া	আদমদিঘী	-	৫২৩৬.১	৬১৫৫.৩	৭.৫	৩২১৭.০	১৪৬১৬	২
বগুড়া	বগুড়া সদর	-	৮৫৪৪.১	২০২৯৬.০	২৫৬০.৩	১৪৭৩.৬	৩২৮৭৪	২
বগুড়া	ধুনট	-	২৪১১.৮	১৬২০৩.৩	৭.৫	১৪৯৩.৪	২০১১৬	২
বগুড়া	দুপচাঁচিয়া	-	২২৭৭.৭	১০৬৭৯.২	১২২১.৬	১৬৫.৫	১৪৩৪৪	২
বগুড়া	গাবতলী	-	৫৫৮৪.৩	১২১৫৪.৫	-	১২৯৬.১	১৯০৩৫	২
বগুড়া	নন্দীগ্রাম	-	৫৯৯১.৬	১৪৯৫০.৯	১৬.১	৩২৮৯.৪	২৪২৪৮	২
বগুড়া	সারিয়াকান্দি	২৫৩.১	৮১৩৭.৮	১৫৪৯০.৯	-	২১৫.২	২৪০৯৭	২
বগুড়া	শেরপুর	-	৪৪৮৫.২	১৮০২৩.৪	৫২৯.৬	২৩৪১.৯	২৫৩৮০	২
বগুড়া	সোনাতলা	-	১৪৫৬.৩	৮৯৪৮.১	৪৬.৭	৭০০.৯	১১১৫২	২
দিনাজপুর	বীরগঞ্জ	-	১৫০৬.৬	২৭৮৮১.০	৭১৮৪.৯	১২১.৫	৩৬৬৯৪	২
দিনাজপুর	বোচাগঞ্জ	-	-	১৪১১৯.৪	৫৪৯৪.৪	২৩৭.২	১৯৮৫১	২
দিনাজপুর	ফুলবাড়ী	-	-	১৫৭৭২.৯	৪৬৪৮.৯	২৮৩.২	২০৭০৫	২
দিনাজপুর	হাকিমপুর	-	-	৬৯৯০.৪	৯০৩.৮	১০৬৩.৮	৮৯৫৮	২
দিনাজপুর	খানসামা	-	১৩১.২	১২৬৮৬.১	১৯৪৬.৭	-	১৪৭৬৪	২
গাইবান্ধা	ফুলছড়ি	১২৫.৩	১১৫০৬.৫	৮৫৪৪.৯	৭২৪.৭	১৭৭১.৬	২২৬৭৩	২
গাইবান্ধা	সাঘাটা	৭.৭	১৯৯৭.০	১৫৫৭৩.৭	৭৫৮.৬	-	১৮৩৩৭	২
জয়পুরহাট	জয়পুরহাট সদর	-	-	১৭৩১৪.০	২৩১৭.৫	১০৯১.৫	২০৭২৩	২
জয়পুরহাট	পাঁচবিবি	-	-	২৩৭৮৫.৬	২০৩৩.৪	৩৩০.০	২৬১৪৯	২
কুড়িগ্রাম	ভুরুঙ্গামারী	-	৬১২২.৩	৯০২৮.৭	৪৩৭৪.৫	৪৬৯.৪	১৯৯৯৫	২
নওগাঁ	বদলগাছি	-	৪০৫১.৭	১২২৯৭.৯	৯৫৫.৯	২৪২.৫	১৭৫৪৮	২

জেলা	উপজেলা	অধিক উপযোগী	উপযোগী	মাবারি উপযোগী	কম উপযোগী	অনুপযোগী	মোট	পেঁয়াজ/রসুন জোন*
নওগাঁ	ধামইরহাট	-	-	২৫৮৬৮.০	১৭০.৯	৭১৬.১	২৬৭৫৫	২
নওগাঁ	মহাদেবপুর	১৬০.৮	১৭৪৪৩.৩	১৬৫৯৯.৩	-	৫৩৮.৬	৩৪৭৪২	২
নওগাঁ	নিয়ামতপুর	-	৫৬৫৯.৬	৩২২৩২.৯	-	৮৪৬.৬	৩৮৭৩৯	২
নওগাঁ	পত্নীতলা	-	-	২৯০০২.০	-	৩৭৭৯.০	৩২৭৮১	২
নওগাঁ	পোরশা	-	-	১৮৯২৫.২	১১৫.১	৩৬১০.৭	২২৬৫১	২
নবাবগঞ্জ	গোমস্তাপুর	-	-	১৯৫৭৬.৭	৩৮১৪.১	৪১৪৩.২	২৭৫৩৪	২
নবাবগঞ্জ	নাটোল	-	-	২৪৮৩১.৪	১২৬৬.৭	৩২.৯	২৬১৩১	২
পঞ্চগড়	আটোয়ারী	-	২৪০২.৬	১৭০৩৩.৮	৭২২.৬	-	২০১৫৯	২
পঞ্চগড়	বোদা	-	৩৮২৪.৪	১৯৫৪৯.৬	৩০৩১.৪	৬৭.৫	২৬৪৭৩	২
পঞ্চগড়	দেবিগঞ্জ	-	৫৮৪৩.৬	১২৩৯৯.৭	৫৭৮৬.১	২১.৬	২৪০৫১	২
পঞ্চগড়	পঞ্চগড় সদর	-	১২১৫৫.০	১৭৪২৫.৩	১৪৬৭.৭	-	৩১০৪৮	২
পঞ্চগড়	তেতুলিয়া	-	৪২৫৮.৪	১২৩৯৫.৭	-	১০১.৮	১৬৭৫৬	২
রাজশাহী	বাগমারা	-	১০০৪৫.১	১২০৪৮.৪	-	৬৩৩৩.৫	২৮৪২৭	২
রাজশাহী	গোদাগাড়ী	-	৬৭৮৯.৬	৩০৬৭১.৫	৪৩১০.৩	৪৫৫.৬	৪২২২৭	২
রাজশাহী	তানোর	-	৮৩৭৭.৯	১৬৩৪৯.০	-	১২২৮.১	২৫৯৫৫	২
সিরাজগঞ্জ	বেলকুচি	২২০.৫	৩৯৯০.৫	৫৩০৬.৮	২৬১.৯	৩০৩.২	১০০৮৩	২
সিরাজগঞ্জ	কামারখন্দ	-	১৮৩২.২	৫৬৩৬.৪	১৬১.৯	৫১.৫	৭৬৮২	২
সিরাজগঞ্জ	কাজিপুর	৩৩৪.৪	৮৮৩৪.৫	১০৭৬৪.৫	৫২.৮	১১৪৩.৯	২১১৩০	২
সিরাজগঞ্জ	রায়গঞ্জ	-	১৯৮৮.৯	১৯১৩৭.২	৫২৪.৬	৭৮.৩	২১৭২৯	২
সিরাজগঞ্জ	শাহজাদপুর	৬.৯	১১২৫.৬	১৮৯২৬.২	৮৭৫.৪	২২৯২.৮	২৩২২৭	২
সিরাজগঞ্জ	সিরাজগঞ্জ সদর	-	১০১৪৫.১	১২৩৫৫.৬	৫৩.৪	১২২.০	২২৬৭৬	২
সিরাজগঞ্জ	উল্লাপাড়া	-	৩৮৮৩.২	২৬৭০০.৮	৩৮২৮.৮	৬৯১.২	৩৫১০৪	২
ঠাকুরগাঁও	বালিয়াডাংগী	-	২৫১০.৩	২৩০৫৪.৭	-	-	২৫৫৬৫	২
ঠাকুরগাঁও	রাণীশংকাইল	-	৩৯৩২.৯	২১৬২৭.০	১৪৮৪.০	৩০৮.১	২৭৩৫২	২
ঠাকুরগাঁও	ঠাকুরগাঁও সদর	-	৭৯৭০.৯	৪৬৬৩৮.৯	৫৬৭৩.২	-	৬০২৮৩	২
হবিগঞ্জ	মাধবপুর	৬০৭৩.৩	৩৭৬৮.২	১৩০৩১.২	১২৭.৬	২৩৮১.৭	২৫৩৮২	২
							২১৯০৬৬৩	১০৫
ভোলা	লালমোহন	৭.০	১০৪৬৩.১	৬০৩৩.১	১৬৫২.৪	৩৪০৩.৩	২১৫৫৯	৩
ঝালকাঠি	ঝালকাঠি সদর	-	১০৭৫২.২	১৩৯৮.২	-	৩৫৮৬.৬	১৫৭৩৭	৩
পটুয়াখালী	দশমিনা	-	১০৫৮৬.৪	২৫৩৯.৭	৮৫৫.১	২৮৮১.৮	১৬৮৬৩	৩
পটুয়াখালী	মির্জাগঞ্জ	-	৫৮৬২.৫	২৬৪৩.৬	-	৩৪৯২.৯	১১৯৯৯	৩
পিরোজপুর	ভান্ডারিয়া	-	৬৭০০.৫	১২২১.৫	-	২৪৯৩.০	১০৪১৫	৩
ব্রাহ্মণবাড়িয়া	নাসিরনগর	১২৩৫.৯	৫৫.১	১৫৯৮০.৭	৩৯.৪	৮৫০৯.৯	২৫৮২১	৩
চট্টগ্রাম	মীরশ্বরাই	৪৯৮৫.১	৮৪৬৬.৮	১০৮৬.৭	৩২১.৮	৭৮৪৯.৬	২২৭১০	৩
চট্টগ্রাম	পটিয়া	১৫১৬.৫	৬১৫৫.১	১৮২.০	-	৪১৩৫.৫	১১৯৮৯	৩
চট্টগ্রাম	রাউজান	৭৭৫.৪	৮০৬৬.০	১৮৭৯.৮	১৩৩৮.৮	১৮২৪.১	১৩৮৮৪	৩
চট্টগ্রাম	সাতকানিয়া	৩৫৫৪.৯	৫৬৬২.৩	৫২১.১	-	৬৬৯৮.৭	১৬৪৩৭	৩
চট্টগ্রাম	সীতাকুন্ড	৭৯০.৬	৪৬৫৮.৭	১১৭.০	-	৩৭১০.৮	৯২৭৭	৩
কুমিল্লা	কুমিল্লা সদর	৬৩০.১	১২০৩৪.৩	২৫৪৩.৬	-	৫৩৬৩.৯	২০৫৭২	৩
নোয়াখালী	চাটখিল	১০৫৮.৬	৬৮.৫	৫২৩৭.০	-	২৬২৭.৯	৮৯৯২	৩
ঢাকা	ধামরাই	৭৬৯.৮	১৪৯৫৫.৭	৪৭৬৩.৪	২৪.১	৫৮৭০.০	২৬৩৮৩	৩

জেলা	উপজেলা	অধিক উপযোগী	উপযোগী	মাঝারি উপযোগী	কম উপযোগী	অনুপযোগী	মোট	পেঁয়াজ/রসুন জোন*
ফরিদপুর	বোয়ালমারী	৬৫২.৮	১৫৫৮৮.২	৫৫৪২.৬	১৮.১	৯৮৫.২	২২৭৮৭	৩
কিশোরগঞ্জ	করিমগঞ্জ	৯৮.০	৭১৬০.৩	৩৮৭৪.১	২১১০.৪	২৯৯২.২	১৬২৩৫	৩
কিশোরগঞ্জ	তাড়াইল	-	৪০১৪.৯	৪৩৬৬.১	৬৫৪.৫	৩৩৪৪.৪	১২৩৮০	৩
মাদারীপুর	মাদারীপুর সদর	৩৩৫৫.৮	৫৭৮৮.৯	৮৩২৬.২	৩০৮০.৫	২০৬৮.৫	২২৬২০	৩
মানিকগঞ্জ	ঘিওর	১০৪৮.০	৯০৩.৪	৭৫৯৬.২	৯৩৯.৬	১১০৫.৮	১১৫৯৩	৩
মানিকগঞ্জ	মানিকগঞ্জ সদর	১৫৩৮.৫	১০৫২০.৩	৩৫০৯.৫	১৫৮০.১	৭৪৮.৫	১৭৮৯৭	৩
ময়মনসিংহ	ফুলবাড়ীয়া	৮৬৬.৬	২১৭১০.৪	৫৫৭০.৭	৩৮৩৭.৬	২৫৬৮.৭	৩৪৫৫৪	৩
নেত্রকোনা	দুর্গাপুর	৫৬.৮	১৫৩০৯.৭	৯৮৯.৮	-	৭৮৫৩.৬	২৪২১০	৩
নেত্রকোনা	কেন্দুয়া	-	১৫৬৭০.১	২৭৯৫.২	-	৬০৮৪.৮	২৪৫৫০	৩
নেত্রকোনা	নেত্রকোনা সদর	-	১৭৯৫৫.০	৩০৪২.৬	-	৫৫৮৪.৫	২৬৫৮২	৩
রাজবাড়ী	বালিয়াকান্দি	-	১১৭৭৫.৬	৪৪৬৮.৩	২২০.০	২১২৪.১	১৮৫৮৮	৩
শরীয়তপুর	ভেদরগঞ্জ	৩৮৫০.০	৮২২১.৯	১৩৬১.৫	২৯৭২.৬	৮৩২.০	১৭২৩৮	৩
শরীয়তপুর	গোসাইরহাট	১০৬১.৭	৭৫৩৯.০	২৪৫৫.৮	১৮৭৬.৭	৫৮৯.৮	১৩৫২৩	৩
শরীয়তপুর	নড়িয়া	৯৭৮.৭	৪৯৭৭.২	৫৪০৮.৬	৩৪১২.৬	৭০১.৮	১৫৪৭৯	৩
টাঙ্গাইল	মির্জাপুর	-	১২৬৬০.৯	৮৫৬৭.৬	৪৩৩৯.৮	৪৮৪৭.৭	৩০৪১৬	৩
বাগেরহাট	বাগেরহাট সদর	-	১২.০	১০৮৯৪.৫	৪১৯০.৭	২৩২০.৮	১৭৪১৮	৩
বাগেরহাট	ফকিরহাট	-	-	৬৫৬৫.৩	১৪২৪.৩	২০৮৬.৪	১০০৭৬	৩
খুলনা	বাটিয়াঘাটা	-	৫১৮.৪	১১০০৪.১	২৪১৪.১	৩৯৫৪.৪	১৭৮৯১	৩
খুলনা	দিঘলিয়া (দৌলতপুর)	-	২২০১.০	৩৭৮.০	-	১৮২৩.০	৪৪০২	৩
খুলনা	ফুলতলা	-	৩১২০.৮	৪৯৪.৯	-	১১৮২.৩	৪৭৯৮	৩
কুষ্টিয়া	খোকসা	-	৫১০০.৬	১৮৪৪.৮	-	৫৮০.৬	৭৫২৬	৩
নড়াইল	নড়াইল সদর	-	১৩৭৩৩.৭	১৬৮১.৩	-	১১৮১৪.০	২৭২২৯	৩
সাতক্ষীরা	সাতক্ষীরা সদর	-	১৭১০০.৪	৬৩৫৫.৮	১৮০৩.৮	১৮১৮.০	২৭০৭৮	৩
বগুড়া	কাহালু	-	১২৯১২.৩	৮৩৬৩.৯	৩১.৯	৮.০	২১৩১৬	৩
দিনাজপুর	বিরামপুর	-	-	১১৭৪০.৭	৬৩৯৮.২	৭৭১.১	১৮৯১০	৩
দিনাজপুর	কাহারোল	-	১৮২২.১	১০০৯৭.৩	৫৬০২.৯	৯৮.৭	১৭৬২১	৩
জয়পুরহাট	কালাই	-	-	৯৩৫৯.৯	৪৮৮৪.১	-	১৪২৪৪	৩
জয়পুরহাট	ক্ষেতলাল	-	-	৮৭৯২.২	৪৫৬২.৫	৭১.৩	১৩৪২৬	৩
লালমনিরহাট	হাতীবান্দা	-	৫৪১৯.৭	৮৯৩৬.৮	৫৭৯৪.৫	-	২০১৫১	৩
নওগাঁ	নওগাঁ সদর	১৯১.৭	১৩১৪৮.৭	৪০৬৩.৪	-	৬২৫৬.২	২৩৬৬০	৩
নওগাঁ	রানীনগর	-	১৩৩৪৬.৮	৩১৯৮.৭	৩৩৭২.৬	২০৫৬.৮	২১৯৭৫	৩
নওগাঁ	সাপাহার	-	-	১৩৮৫৯.৪	-	৭৭৪০.৬	২১৬০০	৩
নাটোর	বড়াইখাম	-	১৫৩৭৪.৭	৪১২৯.৯	-	৫৫৪৮.৩	২৫০৫৩	৩
নাটোর	নাটোর সদর	-	১৭৯৭০.৭	৫২৪৭.৯	৪০৬০.৩	৪৬৫৪.১	৩১৯৩৩	৩
নবাবগঞ্জ	নবাবগঞ্জ সদর	-	২৮.৪	২০৯৫১.৪	১১৩৫৫.২	১২২৭.০	৩৩৫৬২	৩
নবাবগঞ্জ	শিবগঞ্জ	-	-	৩১৩৮২.২	১৩৪৯৪.৫	৮.৩	৪৪৮৮৫	৩
পাবনা	চাটমোহর	৪০৭.৭	১০২৭২.৪	৭৪৮৪.১	৬৬৩২.৩	৭৯৩.৫	২৫৫৯০	৩
রাজশাহী	মোহনপুর	-	৮৭৪৬.৩	২১৩৭.৩	-	২২৬১.৩	১৩১৪৫	৩
রংপুর	বদরগঞ্জ	-	-	১৬৮২৩.০	১০৪৩৪.৬	৩২.৩	২৭২৯০	৩
সিরাজগঞ্জ	চৌহালী	৪২.১	২১১৩.৩	৬৯৬৪.৮	১৬৮.৫	৩৭৯৮.৩	১৩০৮৭	৩
ঠাকুরগাঁও	পীরগঞ্জ	-	২৮৫৫.৯	১৮৬৭৯.৩	৮৬৮৭.৫	৪২৭.৩	৩০৬৫০	৩

জেলা	উপজেলা	অধিক উপযোগী	উপযোগী	মাবারি উপযোগী	কম উপযোগী	অনুপযোগী	মোট	পেঁয়াজ/রসুন জোন*
মৌলভীবাজার	কুলাউড়া	-	১৩৩.৭	২৬৮৪৮.০	৪৪৪৮.৫	১২২৬৯.৭	৪৩৭০০	৩
সিলেট	বিশ্বনাথ	২৮.৯	১০৩৯৮.৯	৪২৪০.৬	-	২০৯৮.৬	১৬৭৬৭	৩
সিলেট	গোলাপগঞ্জ	২১.৩	৪৭৮৯.২	৬৫৫৫.৯	১১৪৯.৪	৩৬৬১.১	১৬১৭৭	৩
সিলেট	সিলেট সদর	৮০.৯	১৯৭৫৯.২	৪৫৭৫.৯	৭৪.১	১২২৯৮.৯	৩৬৭৮৯	৩
							১১৮৯২৩৯	৫৯
বরগুনা	আমতলী	-	৪০.৫	১৩১৬৬.৭	১৪০২৬.১	১৬৯৩৬.৭	৪৪১৭০	৪
বরগুনা	বরগুনা সদর	-	২০০.৮	১০৮৯১.৫	১০২৭৩.০	৩৯১১.৬	২৫২৭৭	৪
বরগুনা	পাথরঘাটা	-	১১৪৫.৫	৫৯১১.৪	১০৬৬৮.৫	১৮৯৭.৬	১৯৬২৩	৪
বরিশাল	আগৈলঝাড়া	৩১৭১.৬	১১৭৯.১	২২.৪	-	৮৪৯৯.৯	১২৮৭৩	৪
বরিশাল	বানারী পাড়া	৩৭৮.৮	২৫৭৮.৪	২১.৯	-	৭১৩৮.০	১০১১৭	৪
বরিশাল	উজিরপুর	৪২৩১.৯	৪১৫৪.১	-	-	১১১৪৬.০	১৯৫৩২	৪
ভোলা	বোরহানউদ্দিন	১৩.৫	৩০৯৩.৬	৬২০৭.৫	৯১৭৯.৫	১৪১.৮	১৮৬৩৬	৪
ভোলা	চরফ্যাশন	৩৫১.৫	৬৬৭.৯	৪২৮০.১	২৫৬৬৩.১	১৩৭১৯.২	৪৪৬৮২	৪
ভোলা	মনপুরা	১৩৫.৫	-	-	৩৫৪০.৪	১১৭২২.১	১৫৩৯৮	৪
ঝালকাঠি	কাঠালিয়া	-	৪৯৩৫.৫	-	-	৭০০৪.৫	১১৯৪০	৪
পটুয়াখালী	গলাচিপা	১৪০.৪	২২০৬০.৭	৪৯২৩.২	২৮৬৪.১	২৯৭৬৩.৭	৫৯৭৫২	৪
পটুয়াখালী	কলাপাড়া	-	-	-	১৫৭৬৬.৭	১৯৪৯৯.৩	৩৫২৬৬	৪
পিরোজপুর	কাউখালী	-	৬৮০.৯	-	-	৪১৩৫.১	৪৮১৬	৪
পিরোজপুর	নাজিরপুর	৭৭৭.৩	১১১৬.৫	৯১১.৬	-	১৩৮৬৪.৬	১৬৬৭০	৪
পিরোজপুর	পিরোজপুর	-	৩৪৯২.০	৪২৯৯.৩	-	১২৫০৭.৭	২০২৯৯	৪
পিরোজপুর	নেছারাবাদ (স্বরূপকাঠী)	-	৪৮.৯	৬৩০.১	-	১০৮৭৬.০	১১৫৫৫	৪
বান্দরবান	আলিকদম	৮৩.১	২০৩.৯	৭৪৭.৬	-	২২৪২৯.৪	২৩৪৬৪	৪
বান্দরবান	বান্দরবান সদর	১০১.৮	-	-	-	১৫২৪৪.২	১৫৩৪৬	৪
বান্দরবান	লামা	১৬৭.৪	৩৮১.১	৫৮.৮	-	১৫৮৫৬.৮	১৬৪৬৪	৪
বান্দরবান	নাইখনছড়ি	১৪২.৬	৪.৮	১২.৭	-	৮০৯১.০	৮২৫১	৪
বান্দরবান	রোয়াংছড়ি	৮.১	৩২.৩	-	-	১০২৩৩.৭	১০২৭৪	৪
বান্দরবান	রুমা	-	-	-	-	৭৩৯৬.০	৭৩৯৬	৪
বান্দরবান	ধানচি	-	৭১.৪	১৪.৫	-	৫৫১২.২	৫৫৯৮	৪
ব্রাহ্মণবাড়িয়া	আখাউড়া	২৭৫.১	১০৮৯.৭	৪১৭৯.০	৯৫.২	৩১২১.০	৮৭৬০	৪
ব্রাহ্মণবাড়িয়া	বাজুরামপুর	১৩৯৯.০	৩৭৭৩.৬	২৭৯০.৫	৩৯৪০.০	২৬৬১.৯	১৪৫৬৫	৪
ব্রাহ্মণবাড়িয়া	ব্রাহ্মণবাড়িয়া সদর	৫৪.৩	২২৬৩.২	২৪৮৫৬.৪	৩১৫৪.৫	১২৭৫৭.৬	৪৩০৮৬	৪
ব্রাহ্মণবাড়িয়া	সরাইল	৩০৭.৫	১০৯৮.৩	৮০৯২.২	৯৪০.১	৮০৬৫.৮	১৮৫০৪	৪
চাঁদপুর	কচুয়া	-	১৬৮.৪	৯০৫১.৪	৬৮০.২	৭৮৯৩.০	১৭৭৯৩	৪
চট্টগ্রাম	বাঁশখালী	৮৭৬.২	১২০২২.৮	৯৩০.৬	৮৩৫.৫	১১৩৬৩.৯	২৬০২৯	৪
চট্টগ্রাম	চন্দনাইশ	১৯৫৫.২	৩২০০.৩	১১০.০	২০.০	৬০৮০.৫	১১৩৬৬	৪
চট্টগ্রাম	ফটিকছড়ি	১২৫১.৪	৫১৪৫.৫	১৩৭৬.২	৫৯১৫.৮	৯৯৫৯.১	২৩৬৪৮	৪
চট্টগ্রাম	হাটহাজারী	৩৬৭.৪	৫৫৮৯.৪	১৮৯৪.৬	-	৪৬৬৫.৭	১২৫১৭	৪
চট্টগ্রাম	লোহাগড়া	৯১.৩	৬৩৮.৯	-	-	১১৭৭৮.৯	১২৫০৯	৪
চট্টগ্রাম	রাংগুনিয়া	১৭৪৫.৯	৫২৪৩.৩	২৪৬৫.৫	২৮০৫.৭	৭২৯০.৫	১৯৫৫১	৪
চট্টগ্রাম	সন্দ্বীপ	-	৯৪১.০	৩৬৯৬.২	১৬৪০৫.০	৬৩৪৪.৭	২৭৩৮৭	৪

জেলা	উপজেলা	অধিক উপযোগী	উপযোগী	মাঝারি উপযোগী	কম উপযোগী	অনুপযোগী	মোট	পেঁয়াজ/রসুন জোন*
কুমিল্লা	চান্দিনা	-	৩৭৫.২	৭৫৫৯.৮	-	৭৬৫৭.০	১৫৫৯২	৪
কুমিল্লা	দাউদকান্দি	৫০.৫	-	২০৮০.৬	৩৬৮৬.৫	৩৩৮২৪.৫	৩৯৬৪২	৪
কুমিল্লা	হোমনা	৪৯.৯	৬৬.৬	৯৯০.৫	৭৩২৫.০	৫৩১৮.৯	১৩৭৫১	৪
কুমিল্লা	মুরাদনগর	৫৩০.৩	১৪.৯	১৪৩৭৭.৯	৪৪৮৮.৯	৯৬৫০.০	২৯০৬২	৪
কক্সবাজার	চকরিয়া	১৮৫৪.৫	৫৪৯২.৩	৬৩৬.০	৪৮৬২.২	২৪৫৩১.০	৩৭৩৭৬	৪
কক্সবাজার	কক্সবাজার সদর	৫৫২.৫	২৮০২.১	৬২৩.৬	১৫৯৪.৪	১০৬৯৫.৪	১৬২৬৮	৪
কক্সবাজার	কুতুবদিয়া	-	৯৫০.৮	-	৫০১৫.৯	৫৪৩.৩	৬৫১০	৪
কক্সবাজার	মহেশখালী	২৮.১	৫৩৮.৭	২৮৬.২	২৫৫৩.৪	১২৭১৬.৬	১৬১২৩	৪
কক্সবাজার	রামু	১২০৮.৪	২০৬২.২	২২৪.৩	১৪১.১	১১৪১৮.০	১৫০৫৪	৪
কক্সবাজার	টেকনাফ	-	১৩৪.১	২৫১.৯	৯১০.২	১১৭৬৩.৮	১৩০৬০	৪
কক্সবাজার	উখিয়া	৩৯১.৫	৩৬৯.৭	২৪.৯	-	৭৪৬৯.০	৮২৫৫	৪
ফেনী	দাগনভূঞা	৬০৫৭.০	৯৪১.৫	২০১৬.৪	-	৩৩৫০.২	১২৩৬৫	৪
খাগড়াছড়ি	দিঘীনালা	৮১২.২	২৮০.৩	-	-	১৪৪৯৩.৫	১৫৫৮৬	৪
খাগড়াছড়ি	খাগড়াছড়ি সদর	৫৯০.৭	১৯০.৪	৩.২	-	৭৭৮৫.৬	৮৫৭০	৪
খাগড়াছড়ি	লক্ষ্মিছড়ি	১৮৭.৯	৫.৬	-	৭.৪	৪৩৯৯.১	৪৬০০	৪
খাগড়াছড়ি	মহালছড়ি	৪১৭.৫	১৩২.৪	-	২৫.৫	৭৯১৬.৭	৮৪৯২	৪
খাগড়াছড়ি	মানিকছড়ি	৫৪৭.৪	-	-	৪৪.৯	৬২৬৭.৮	৬৮৬০	৪
খাগড়াছড়ি	মাটিরাংগা	৩২৫.৫	২২৫.৪	১৩৩.৫	-	১৭৯৭০.৬	১৮৬৫৫	৪
খাগড়াছড়ি	পানছড়ি	৪৬৬.০	১৪৪.৫	-	-	৯২৬৯.৫	৯৮৮০	৪
খাগড়াছড়ি	রামগড়	৯৮.৯	৪০.৭	-	২০.৪	৯৫৭১.৯	৯৭৩২	৪
লক্ষ্মীপুর	রামগতি	-	১১৫৪.৩	৩৬১১.৮	২৯১৭০.৩	২৭৪০.৫	৩৬৬৭৭	৪
নোয়াখালী	বেগমগঞ্জ	৪২২৯.১	৩৯.০	৪০৩.৪	-	২৫৯১৪.৫	৩০৫৮৬	৪
নোয়াখালী	কোম্পানীগঞ্জ	-	৭০১৩.৪	৬৮৯৪.৮	৮৮৩২.৭	৪৫৪৮.২	২৭২৮৯	৪
নোয়াখালী	হাতিয়া	-	২৫৯.৫	৬৮৩৮.৮	৭৬৫৬.৪	২১৫২২.২	৩৬২৭৭	৪
নোয়াখালী	সেনবাগ	২৪৪৮.৯	১০৫১.৫	৫২৯২.১	-	৩৫৬৯.৬	১২৩৬২	৪
নোয়াখালী	নোয়াখালী সদর	৩০৮৪.৯	৪৯.৩	২৬৭০৭.৫	১২২৬২.১	২৫৮৩৪.২	৬৭৯৩৮	৪
রাংগামাটি	বাঘাই ছড়ি	৩৭১.৩	১০৬.১	২৪০.৭	-	১৬৪০৬.৯	১৭১২৫	৪
রাংগামাটি	বরকল	১০৮.৩	-	-	-	১০২০৪.৭	১০৩১৩	৪
রাংগামাটি	কাউখালি	১৩১.৫	-	-	৫.১	১২৬৮৪.৪	১২৮২১	৪
রাংগামাটি	বিলাইছড়ি	৭৪.১	-	-	-	৫৬৬২.৯	৫৭৩৭	৪
রাংগামাটি	কাপ্তাই	১২১.৬	৫.৫	-	-	৫৯৬১.৯	৬০৮৯	৪
রাংগামাটি	জুড়াইছড়ি	৮২.৬	২৮.৫	-	-	১১৯৫৮.৯	১২০৭০	৪
রাংগামাটি	ল্যাঙাডু	৫৩৭.৪	-	৫৮৫.২	-	১০০৫০.১	১০৪৩৩	৪
রাংগামাটি	নান্নার চড়	৩৮২.৯	-	-	-	৩৫৮১.৯	৩৬২০	৪
রাংগামাটি	রাজস্থালি	২৭.০	-	১.২	৯.৮	৮৩৬০.২	৮৫৪৬	৪
রাংগামাটি	রাংগামাটি সদর	১৮৫.৮	-	-	-	৫৭৫৫.১	১৩২২০	৪
ঢাকা	কেরানীগঞ্জ	১৪৭৩.১	২৬৩৩.৩	৩২৭৪.৫	৮৪.০	৫৭৫৫.১	১৯৫১৮	৪
ঢাকা	নওয়াবগঞ্জ	৯৩২.৪	৩৮৪৭.৭	৩৪৬৮.৫	৭১২৩.৪	৪১৪৬.০	১৯৫১৮	৪
ঢাকা	সাভার	১০২৭.৬	৭৩৭০.৪	২০১৮.৫	৬১০৪.৩	৬৮৮৭.২	২৩৪০৮	৪
গাজীপুর	গাজীপুর সদর	১২০০.০	১৩১৪০.০	২১৮০.০	১০১৭০.০	১০৩৫০.০	৩৭০৪০	৪
গাজীপুর	কালিয়াকৈর	১২৯৪.৪	৯১৮৩.৫	১৮৬৭.৮	৭৩৭৩.০	৭৭৬৬.৩	২৭৪৮৫	৪

জেলা	উপজেলা	অধিক উপযোগী	উপযোগী	মাঝারি উপযোগী	কম উপযোগী	অনুপযোগী	মোট	পেঁয়াজ/রসুন জোন*
গাজীপুর	কালিগঞ্জ	৬১১.৬	২২৯৩.৪	২৮২৮.৫	৪৪১৬.৯	৮৫৮৭.৫	১৮৭৩৮	৪
গাজীপুর	কাপাসিয়া	২১২০.৪	৭৩৪৭.৯	৪২২৪.৪	১১৩৪৪.০	৬৪১৮.২	৩১৪৫৫	৪
গাজীপুর	শ্রীপুর	১৩৫.৫	১৩৬৭৪.৪	৪৬০৬.১	১৭৪৭৬.১	৭৭৫৫.৯	৪৩৬৪৮	৪
গোপালগঞ্জ	গোপালগঞ্জ সদর	৪৮৬.৯	৭৬৯৪.০	১০২৪৮.১	২৪৮২.২	১১৬৫২.৮	৩২৫৬৪	৪
গোপালগঞ্জ	কাশিয়ানী	১৯১.৬	৮৬৪১.৬	৬৭৭৫.৭	৬৭৪.০	৬৬৬২.১	২২৯৪৫	৪
গোপালগঞ্জ	কোটালীপাড়া	-	২০৯.৮	৪৪৭৮.৪	৬৩৭.৫	২৭১৩৬.৪	৩২৪৬২	৪
গোপালগঞ্জ	মুকসুদপুর	৩৯.১	৩৯৮৪.৮	১০২২৬.০	৪২১৩.০	৫৮৮৯.১	২৪৩৫২	৪
গোপালগঞ্জ	টুংগীপাড়া	১৭৭৪.৮	১০২১.১	৩১২৪.০	৯১.২	৪৮৩১.৯	১০৮৪৩	৪
কিশোরগঞ্জ	অষ্টগ্রাম	১৫৫৫.০	-	৫২৪.৪	২০৮৮.৪	২১৩৩৬.২	২৫৫০৪	৪
কিশোরগঞ্জ	বাজিতপুর	১২৬২.২	৩৬৮৭.১	৪২৬০.৮	৪৫১.৩	৪৯৮৭.৫	১৪৬৪৯	৪
কিশোরগঞ্জ	ইটনা	১৫১৪.১	৯৬৬.৮	৯৩০.৪	৪৯২৫.৪	২৮৯৫০.৩	৩৭২৮৭	৪
কিশোরগঞ্জ	মিঠামইন	১৪২৬.৯	১২৫.৯	১৩৬৮.২	৪০৭৯.৪	১২০৭৮.৬	১৯০৭৯	৪
কিশোরগঞ্জ	নিকলী	১৯৭.৬	১৮৮৫.০	২০০৮.৪	২৩২১.২	১০১৩২.৮	১৬৫৪৫	৪
মাদারীপুর	রাজৈর	১৫৫.৭	৩৮৬৯.৮	৬০৭৩.৩	১৩৭৮.২	৮৩৪৬.৯	১৯৮২৪	৪
মানিকগঞ্জ	হরিরামপুর	২২০৫.৩	৯৬০.১	৫১৪০.৮	৪৪২০.৭	১২০.০	১২৮৪৭	৪
মুন্সীগঞ্জ	গজারিয়া	৩২৮০.০	৩২.৪	-	৪০.৫	৫৯০৪.১	৯২৫৭	৪
মুন্সীগঞ্জ	লৌহজং	৬৩১.৩	৭৮৬.২	১৯৫৯.৫	৪৭০.৫	৩৫৯১.৪	৭৪৩৯	৪
মুন্সীগঞ্জ	সিরাজদিখান	৪০০৯.২	২২৫৬.৭	৩০০০.৭	২৯০১.৫	২৯৭৫.৯	১৫১৪৪	৪
মুন্সীগঞ্জ	শ্রীনগর	১২৬৯.৮	১৩৬২.৫	১৫১৯.৫	২৮৮২.০	৭৮৫৪.২	১৪৮৮৮	৪
মুন্সীগঞ্জ	টংগীবাড়ী	১৩০০.৪	৯১৩.০	১৬২৫.৫	-	৪৪০৬.১	৮২৪৫	৪
ময়মনসিংহ	ভালুকা	-	১২৫৪৯.৩	১১১০৪.১	৪০৭০.৩	১৬২৯০.৩	৪৪০১৪	৪
নারায়ণগঞ্জ	আড়াই হাজার	৩৪৫৬.৬	৩১৩.০	২৪৫.০	৩২২৫.৩	৫৫৯৩.২	১২৮৩৩	৪
নারায়ণগঞ্জ	সোনারগাঁও	৩৮৩৪.৮	৮২৪.৭	২২৫১.৪	১৬৯০.৬	৫০২২.৪	১৩৬২৪	৪
নারায়ণগঞ্জ	রূপগঞ্জ	৭৮৫.৫	১১১৮.৯	১২৭১.৪	৪৩১১.৬	৭৭০৭.৭	১৫১৯৫	৪
নরসিংদী	বেলাবো	১৭৫২.৫	২৯৩৮.০	১২৭৩.৯	১৯৯৫.৫	১২৫৯.১	৯২১৯	৪
নরসিংদী	মনোহরদী	৪৮৪৫.৩	২৯০৭.২	২২৬১.২	২৯৭৯.০	২১৪৬.৩	১৫১৩৯	৪
নরসিংদী	নরসিংদী সদর	৫৪০০.৮	২০৮৬.৯	৯৪৩.৩	২৬৮৭.৯	৫৫৭৬.১	১৬৬৯৫	৪
নরসিংদী	পলাশ	৭৫৫.৩	১৮২৫.৮	১২১৫.০	১৫২৩.৭	১১০৩.৩	৬৪২৩	৪
নরসিংদী	রায়পুরা	১০২৯৭.৬	১৫৫৫.৮	৯৫৫.০	৩৯৯৭.৩	৭০২৪.২	২৩৮৩০	৪
নরসিংদী	শিবপুর	৩৭৭২.১	৪৮০০.২	১৭০২.৭	৩৫৫৬.০	২৪২৩.০	১৬২৫৪	৪
নেত্রকোনা	বারহাট্টা	৮৭.৫	৯২৭০.৭	৩৮১১.৭	-	৬১৯৯.০	১৯৩৬৯	৪
নেত্রকোনা	খালিয়াজুরী	১০২২.৮	১৯.৭	২২৯.৫	-	১৯০৭৯.১	২০৩৫১	৪
নেত্রকোনা	কলমাকান্দা	৪৪৪.১	৭৬২৭.২	১৬৯১.১	২৫.৬	২৪৯০৫.৯	৩৪৬৯৪	৪
নেত্রকোনা	মদন	৪৭০.৫	১৯১২.২	৫১৬৭.৪	-	১২৩৩৮.০	১৯৮৮৮	৪
নেত্রকোনা	মোহনগঞ্জ	১৩০২.০	৪৯৭১.৮	৩৩৯৫.৮	-	১১৬৪১.৫	২১৩১১	৪
শরীয়তপুর	ডামুড্যা	২৯৯.৬	২৬০২.১	১৭৭৪.১	১৯৩৯.৭	৭৯৬.৪	৭৪১২	৪
শেরপুর	নালিতাবাড়ী	-	৭৫০.৬	১২৯৪২.০	১১৪৭৫.২	৫৪৭০.১	৩০৬৩৮	৪
টাঙ্গাইল	ঘাটাইল	৬৪৪১.৯	৮০৮৭.০	৮৬৫৭.১	১১৭৩৫.৫	৬০১৮.৪	৪০৯৪০	৪
টাঙ্গাইল	মধুপুর	৫৮১৯.৬	৫৪৯৮.৪	১০২৭২.২	৮৪৬৪.৩	১২৭২২.৫	৪২৭৭৭	৪
টাঙ্গাইল	সখিপুর	৫৮৫.৩	৭০২.৪	১২৭৭৬.৫	১৬৭৭৩.৪	১০০৯২.৪	৪০৯৩০	৪
বাগেরহাট	চিতলমারী	১৬৬৮.৯	৫৫৩.১	৫৬১৮.১	৩৪৯.৩	৬১২২.৬	১৪৩১২	৪



ভূমির উপযোগিতা ভিত্তিক ফসল অঞ্চল

জেলা	উপজেলা	অধিক উপযোগী	উপযোগী	মাঝারি উপযোগী	কম উপযোগী	অনুপযোগী	মোট	পেঁয়াজ/রসুন জোন*
বাগেরহাট	মোল্লারহাট	২২৮৩.৬	২৪৪৫.২	২৫৩.০	৭.০	১০৯৪০.২	১৫৯২৯	৪
বাগেরহাট	মংলা	-	-	-	১৩৫৭.৭	১৩০৬৫.৩	১৪৪২৩	৪
বাগেরহাট	মোড়েলগঞ্জ	-	৭০১২.৯	৪৭৭৫.২	১৫৯১৯.৯	৫৪৬৯.৯	৩৩১৭৮	৪
বাগেরহাট	রামপাল	-	-	৭১৮৬.৭	৬৪৫৩.৭	১০৮০১.৬	২৪৪৪২	৪
বাগেরহাট	শরণখোলা	-	২৩৬৭.০	৫৭.৭	৫৭৫১.৬	১৭৮৯.৭	৯৯৬৬	৪
যশোহর	অভয়নগর	-	৮২২৭.৪	১৪৬৬.৬	-	৭০৬৯.৯	১৬৭৬৪	৪
খুলনা	দাকোপ	-	-	১১১৬.২	-	২১৪২৮.৮	২২৫৪৫	৪
খুলনা	ডুমুরিয়া	৮৭.৭	৯৪০২.৯	৪৮৪০.৪	৩৫৯৭.৪	১৮৬৩৭.৬	৩৬৫৬৬	৪
খুলনা	কয়রা	-	-	৭৪.৩	-	২১০৭০.৭	২১১৪৫	৪
খুলনা	পাইকগাছা	-	৪৯৩০.৭	৮৬৩.৭	-	২৬৩১৩.৬	৩২১০৮	৪
খুলনা	রূপসা	২৩১.০	১৪২৩.৩	১৭৭৯.১	৩৪৯.৬	১৬৪৮.০	৫৪৩১	৪
খুলনা	তেরখাদা	১১৭৩.৪	১৪৩০.৩	৮৯৫.৭	৭৬.৪	১২৪২১.৩	১৫৯৯৭	৪
নড়াইল	কালিয়া	৮৪৯.০	২১৮১.৯	২৩০১.০	-	১৯৫৫৮.১	২৪৮৯০	৪
সাতক্ষীরা	আশাশুনি	-	৬৮৫৬.৪	৫৫০৭.৬	২০৯৮.১	১৯৪৫৭.৮	৩৩৯২০	৪
সাতক্ষীরা	দেবহাটা	-	২৬২.৩	৪৬২৩.৬	১৮২৮.১	৭৮৬৯.৯	১৪৫৮৪	৪
সাতক্ষীরা	কালিগঞ্জ	-	৫৬.৪	৩৫০৫.৩	১০২১৬.৭	১২২০৩.৬	২৫৯৮২	৪
সাতক্ষীরা	শ্যামনগর	-	-	-	৮৯১.৪	৩৫৭৪৬.৬	৩৬৬৩৮	৪
বগুড়া	শিবগঞ্জ	-	১৩২১.০	১২৭৮০.৩	১২০৬৬.০	৩২২.৬	২৬৪৯০	৪
দিনাজপুর	বিরল	-	৭২১.৯	১৬০৯৭.৬	১৪০২০.২	১৩৬.৪	৩০৯৭৬	৪
দিনাজপুর	চিরির বন্দর	-	৯১২১.০	৮০৬৩.২	১০১০৮.৪	৩১৩.৪	২৭৬০৬	৪
দিনাজপুর	ঘোড়াঘাট	-	-	৬৩৯৯.০	৬১৪০.৮	৪৮৪.২	১৩০২৪	৪
দিনাজপুর	দিনাজপুর সদর	-	১২৫৮.৩	১৫৬৭৪.৪	১২৩৪২.৩	-	২৯২৭৫	৪
দিনাজপুর	নবাবগঞ্জ	-	-	১৪৫১৪.৫	১২১০১.৫	৩২৭.১	২৬৯৪৩	৪
দিনাজপুর	পার্বতীপুর	-	৩৫৯০.৮	১৮৫০৫.৪	১৩২০৭.২	১০৭৯.৫	৩৬৩৮৩	৪
গাইবান্ধা	গাইবান্ধা সদর	৮০.৭	১৪২৮.২	৬০৫৯.৭	১৮৮১৬.৬	৭৯০.৮	২৭১৭৬	৪
গাইবান্ধা	গোবিন্দগঞ্জ	-	১৬০৮.৯	২১৪০৮.৬	১৫৩২৫.৪	২২.০	৩৮৩৬৫	৪
গাইবান্ধা	পলাশবাড়ী	-	-	৫০০৭.১	১০২৩৪.২	৩৭১.৭	১৫৬১৩	৪
গাইবান্ধা	সাদুল্যাপুর	-	-	৫৬৪২.৪	১৪২৪০.০	২২০.৭	২০১০৩	৪
গাইবান্ধা	সুন্দরগঞ্জ	১৫.৬	৩৫৮৩.৯	৬১০৮.৩	২১৯৮৬.৭	৯৫০.৫	৩২৬৪৫	৪
জয়পুরহাট	আক্কেলপুর	-	১০৯৭.০	৬৬৩৮.৪	২৪২৭.৯	২২৭৪.৭	১২৪৩৮	৪
কুড়িগ্রাম	চিলমারী	৪৫.৪	১৫৬৪.৭	২১০৯.০	৩২২০.২	৩৫০৩.৭	১০৪৪৩	৪
কুড়িগ্রাম	ফুলবাড়ী	-	২৬৬.০	৫৪৮০.৪	৭৬৮৮.৫	১২৪.২	১৩৫৫৯	৪
কুড়িগ্রাম	কুড়িগ্রাম সদর	-	১১৭৪.৪	৩৪২৩.৮	১৫৮৩৭.৩	৮১০.৫	২১২৪৬	৪
কুড়িগ্রাম	নাগেশ্বরী	-	৮৯৭.৯	১১৯৪৪.৪	১৯১১৮.৩	২৯৩৮.৫	৩৪৮৯৯	৪
কুড়িগ্রাম	রাজারহাট	-	২১৬.৬	২৬০৭.০	১০৭১৯.২	৬৮৭.২	১৪২৩০	৪
কুড়িগ্রাম	রৌমারী	১৭০৫.২	২২৪৯.১	২১৯০.৩	১০৭৯৭.৩	-	১৬৯৪২	৪
কুড়িগ্রাম	উলিপুর	-	১১৬৯.৭	৬২০২.৫	১৯৩৯১.৫	২০২.৩	২৬৯৬৬	৪
লালমনিরহাট	আদিতমারী	-	১০৪৯.৭	২১১৬.৮	১৩৩৯২.০	৬০৩.৬	১৭১৬২	৪
লালমনিরহাট	কালীগঞ্জ	-	২৬১৩.১	৯৭৬৯.৯	৮২৫২.৪	৬১০.৬	২১২৪৬	৪
লালমনিরহাট	লালমনিরহাট সদর	-	৭২৬.২	১১১৩৭.৮	৮৭৯০.৩	৫৮২.৬	২১২৩৭	৪
লালমনিরহাট	পাটগ্রাম	-	৩৯.৭	৮১৩৭.৯	১৪০২৩.০	-	২২১৮৮	৪

জেলা	উপজেলা	অধিক উপযোগী	উপযোগী	মাবারি উপযোগী	কম উপযোগী	অনুপযোগী	মোট	পেঁয়াজ/রসুন জোন*
নওগাঁ	আত্রাই	-	৩৭৫০.৫	৯৭৩.০	৫৯০৮.৮	১৩৬৯২.৮	২৪৩২৫	৪
নওগাঁ	গুরুদাসপুর	-	৭২৯৬.৫	২৬০৬.৯	১৭০.০	৬২৯৭.৬	১৬৩৭১	৪
নওগাঁ	সিংড়া	-	১৬৩৮১.৯	৪৮০৭.৪	৯০৫৪.৯	১৭৪৮৫.৮	৪৭৭৩০	৪
নবাবগঞ্জ	ভোলাহাট	-	-	৩৯৪২.৯	৬৭৪৩.১	-	১০৬৮৬	৪
নিলফামারী	ডিমলা	-	৬১৭৯.১	৮২০৪.৮	১২৫৩৭.০	১১৬৬.০	২৮০৮৭	৪
নিলফামারী	ডোমার	-	১৭০.৪	৮৬২৭.০	১২০৬৩.৬	-	২০৮৬১	৪
নিলফামারী	জলঢাকা	-	২৫২১.৮	১০৭৩৯.৩	১০৬৬৭.৬	১৩১৮.২	২৫২৪৭	৪
নিলফামারী	কিশোরগঞ্জ	-	১৫৯.২	১৩৭৯৯.৩	৯৬৮৫.৫	৬৭.০	২৩৭১১	৪
নিলফামারী	নীলফামারী সদর	-	-	১২৩৫৩.১	২০২১৭.৯	১৩৮.০	৩২৭০৯	৪
নিলফামারী	সৈয়দপুর	-	৮.২	৪৪৪৮.৬	৫৬৭৯.৭	১৩৯.৫	১০২৭৬	৪
পাবনা	আটঘরিয়া	৮৪.৪	৬৬০৬.৬	২৭৭২.১	২৬৩১.৪	২৪৬৯.৫	১৪৫৬৪	৪
পাবনা	বেড়া	১৪৫১.৯	৪৬৫০.৫	৪৫৪২.৭	৪১৬৮.৯	২৪৮৭.০	১৭৩০১	৪
পাবনা	ভাংগুড়া	২৩৮.৮	৩৬৮০.১	২৪৯৪.৬	৩২৭৬.৭	৭৭৩.৯	১০৪৬৪	৪
পাবনা	ফরিদপুর	১৩৬.০	৫২১.২	৩২৪৭.৯	৬৫৭.১	৭৭৯৪.৯	১২৩৫৭	৪
পাবনা	সাঁথিয়া	২২৩৩.৪	৬৭২৩.২	৫৩২৯.৩	৮৬৭৯.৩	৫০৮২.৮	২৮০৪৮	৪
পাবনা	সুজানগর	২১২০.৯	৭৩২২.৯	৫০২২.৪	৬১৩৪.৬	৪১২৪.৩	২৪৭২৫	৪
রংপুর	গংগাচরা	-	১৭৬৫.৪	৯৩৯১.৭	৬৭৬৬.০	১৭.৯	১৭৯৪১	৪
রংপুর	কাউনিয়া	-	২৭৫৫.৩	১৭০৩.০	৮১৯৩.৭	-	১২৬৫২	৪
রংপুর	রংপুর সদর	-	-	১২৬৮৪.১	১৪০৪১.৫	৩৮.৩	২৬৭৬৪	৪
রংপুর	মিঠাপুকুর	-	-	১৭৪৫৬.৪	২৬৯৩৮.৮	২২৭.৮	৪৪৬২৩	৪
রংপুর	পীরগাছা	-	১৭৪৯.৮	৩৬২৩.৪	১৭৫১৩.২	১৯৩.৬	২৩০৮০	৪
রংপুর	পীরগঞ্জ	-	-	১৫৯৯৯.৯	২০১২৮.২	২০৯.৯	৩৬৩৩৮	৪
রংপুর	তারাগঞ্জ	-	-	৪৭৭১.৫	৬৬৭৮.৬	৪৬.০	১১৪৯৬	৪
সিরাজগঞ্জ	তাড়াশ	-	৭৭৯০.০	১৭৯৫.২	৭৭১৬.৯	৯৫০৩.৯	২৬৮০৬	৪
ঠাকুরগাঁও	হরিপুর	-	১৮২১.৪	৮৩১৬.০	৭৫২৪.৯	৪০৪.৮	১৮০৬৭	৪
হবিগঞ্জ	আজমিরীগঞ্জ	৫৬.৫	-	৩৬৮৫.৯	৯১.৮	১২১১৬.৮	১৫৯৫১	৪
হবিগঞ্জ	বাছবল	৮.৬	৬৮১৩.৮	৪৪৬৮.১	৮২০৫.৮	২৮০৯.৭	২২৩০৬	৪
হবিগঞ্জ	বানিয়াচং	১৬.৪	৯৫৯.৪	৮৫২৮.০	৩২.৮	৩৩৭১৮.৪	৪৩২৫৫	৪
হবিগঞ্জ	চুনারুঘাট	-	৭৪০০.৪	৪৬৪৪.৫	৬৫৯৪.৬	৯৪৬৮.৬	২৮১০৮	৪
হবিগঞ্জ	হবিগঞ্জ সদর	১৯৩৪.৩	৬১৮৬.৬	৪০২০.৫	৮৩৯.৩	৮৯৮৪.২	২১৯৬৫	৪
হবিগঞ্জ	লাখাই	৯২.৬	১২২৯.০	৪৬৬৩.৪	২৮৬.২	১০৮৪১.৯	১৭১১৩	৪
হবিগঞ্জ	নবীগঞ্জ	-	৮৩৩৩.২	১৩৪৮৩.৯	১৮২১.৯	১২৫৪৬.০	৩৬১৮৫	৪
মৌলভীবাজার	বড়লেখা	-	৪৩৭৪.২	১৫৯৪৩.৫	২৯৮০.৫	১৫৯৯৩.৯	৩৯২৯২	৪
মৌলভীবাজার	কমলগঞ্জ	-	-	১০৯৮৯.৮	৭৭৮১.৯	১১৮০৮.৩	৩০৫৮০	৪
মৌলভীবাজার	মৌলভীবাজার সদর	৫২.৭	৫৮০৭.৯	৯৫৫১.৮	২৯৪৫.৪	৮৮২১.১	২৭১৭৯	৪
মৌলভীবাজার	রাজনগর	৫৩.১	১৪৭৪.২	৯০৩৭.৫	৫৯১.০	১১৮৮৬.২	২৩০৪২	৪
মৌলভীবাজার	শ্রীমঙ্গল	-	৬৩২.৮	১১১৪৯.৭	৬৩৫৯.৮	১৪৪৮৯.৮	৩২৬৩২	৪
সুনামগঞ্জ	বিশ্বম্ভরপুর	১৬৯৩.৩	১৭১৯.০	৪৫৩২.৬	৩৬৬০.৩	৬০৭১.৯	১৭৬৭৭	৪
সুনামগঞ্জ	ছাতক	১৫৫.৮	৯২৭৭.২	১৩৫৪৫.৮	৫২১.৯	১১৫২৮.৩	৩৫০২৯	৪
সুনামগঞ্জ	দিরাই	-	৩১০৩.৩	৫৫৮৪.৪	-	২৮৫৯৩.৩	৩৭২৮১	৪
সুনামগঞ্জ	ধর্মপাশা	৮.৩	৩৮৭৬.৯	৭২৮৯.৮	৫৪৩৪.২	২২৬৬৪.৮	৩৯২৭৪	৪

জেলা	উপজেলা	অধিক উপযোগী	উপযোগী	মাঝারি উপযোগী	কম উপযোগী	অনুপযোগী	মোট	পেঁয়াজ/রসুন জোন*
সুনামগঞ্জ	দোয়ারাবাজার	৫৬১০.২	৬০৯৩.৫	৮০৭০.০	৫১৫২.৭	৫২০৪.৫	৩০১৩১	৪
সুনামগঞ্জ	জগন্নাথপুর	-	৭০৪৫.৯	৮৮০৭.৩	-	১৬২৭৭.৮	৩২১৩১	৪
সুনামগঞ্জ	জামালগঞ্জ	-	২৯৯.০	৩৭৩৭.০	-	২৪৫০৯.০	২৮৫৪৫	৪
সুনামগঞ্জ	শাল্লা	১৭৯.৩	১৯৪.৮	২৭৫১.২	৭.৮	১৯১৬৪.৯	২২২৯৮	৪
সুনামগঞ্জ	সুনামগঞ্জ সদর	৪৪০.০	১৭১২.৩	২০০৭৯.০	১৩৩৯.২	২৮৬৮৮.৪	৫২২৫৯	৪
সুনামগঞ্জ	তাহিরপুর	৯৫.১	২৮২৪.৩	৯২৯.২	৮৭২১.৭	১০১০৪.৬	২২৬৭৫	৪
সিলেট	বালাগঞ্জ	৩৫৫.১	৯৭৬২.০	৬৪৪২.৮	-	১৪৪৫৮.২	৩১০১৮	৪
সিলেট	বিয়ানীবাজার	-	৪৪৮.০	৮৭৯৩.৩	৩৪৪৩.৮	৫৩৬২.৯	১৮০৪৮	৪
সিলেট	কোম্পানীগঞ্জ	২৭৩.৪	৫৩৩৬.৬	১৯২৪.৭	১৪৪৩.৫	১৯৫৮৫.৮	২৮৫৬৪	৪
সিলেট	ফেঞ্চগঞ্জ	-	৪৭৮.১	৩২২৯.১	৩৩৭.০	৪৫৯২.৮	৮৬৩৭	৪
সিলেট	গোয়াইনঘাট	৮৪৮.৬	১৩৮৮৯.৭	২৫৯০.৪	১৬২২.৭	২৫৬২০.৭	৪৪৫৭২	৪
সিলেট	জৈন্তাপুর	১০৭.০	৫০৩৭.৯	৩৮১৯.৬	২২২.৩	৭৮৫৩.২	১৭০৪০	৪
সিলেট	কানাইঘাট	-	৬৬৮.৩	১৩২৩৪.৩	১৫৩৪.৯	১৪৪৭৫.৫	২৯৯১৩	৪
সিলেট	জকিগঞ্জ	-	২১৭.৭	৯২০১.০	২১৪৯.২	৭৭১২.০	১৯২৮০	৪
							৪৬৭৩১৬২	২১৩

\* ১ = উপযোগী জোন, ২ = মাঝারি উপযোগী জোন, ৩ = কম উপযোগী জোন, ৪ = অনুপযোগী জোন

সারণী - ১৯ : মরিচ উৎপাদন উপযোগী এলাকা (হেক্টর)

জেলা	উপজেলা	অধিক উপযোগী	উপযোগী	মারারি উপযোগী	কম উপযোগী	অনুপযোগী	মোট আয়তন	মরিচ জোন*
বরগুনা	বামনা	-	৭১৮৬.৫	১৫.৫	-	-	৭২০২	১
বরগুনা	বেতাগী	-	৮২২৮.৯	৩৫২.০	-	২৭১০.১	১১২৯১	১
বরিশাল	বারুগঞ্জ	৭১৩০.০	৩৬৯৫.০	-	-	-	১০৮২৫	১
বরিশাল	বাকেরগঞ্জ	১৩৯৭.৫	২৪০৬৬.৩	২৯৫৩.৯	-	৩২১৩.৩	৩১৬৩১	১
বরিশাল	গৌরনদী	৫৫২৯.৩	২৭৪৮.২	৯৮.৯	-	২০৯৫.৭	১০৪৭২	১
বরিশাল	হিজলা	১৫৭৯০.০	১৭২৩.১	৫৫৩.৫	-	১৫৮৭.৪	১৯৬৫৪	১
বরিশাল	বরিশাল সদর	১১৭৬৩.৪	৭৩৭১.৫	-	-	৮৬.১	১৯২২১	১
বরিশাল	মেহেন্দিগঞ্জ	২০৩১৫.৪	৪৩২২.৬	৯৫২.৩	-	১৮.৭	২৫৬০৯	১
বরিশাল	মুলাদী	১৪৫১৮.১	৪১৩০.০	৬৩.২	-	৭৩.৭	১৮৭৮৫	১
ভোলা	তজুমদ্দিন	৭৬৫৮.৭	৩১.৯	১৭৩৭.৩	-	৭৫৭.১	১০১৮৫	১
ঝালকাঠি	নলাছিটি	৬৮০.৯	১৪৫৭৬.১	-	-	-	১৫২৫৭	১
ঝালকাঠি	রাজাপুর	১৫৩২.৭	৮৬২৪.০	-	-	২২৮১.৪	১২৪৩৮	১
পটুয়াখালী	বাউফল	১০০৫.১	৩২৬৯২.৩	২৩৫৭.৪	-	১৮.৩	৩৬০৭৩	১
পটুয়াখালী	পটুয়াখালী সদর	-	২১৫৫০.০	৭৫৯১.০	-	১০৬৯.০	৩০২১০	১
চাঁদপুর	হাইমচর	২২১৪.৩	৩৮৬৩.৮	৫১৫.৫	-	৪.৫	৬৫৯৮	১
চট্টগ্রাম	আনোয়ারা	২০৫.৩	৭৮৭১.৫	-	-	১৩৮৪.৩	৯৪৬১	১
চট্টগ্রাম	বোয়ালখালী	৪৪৪৪.৯	২৩৬৯.৩	-	-	১৭৮.৮	৬৯৯৩	১
ফেনী	ছাগলনাইয়া	৫৩৪৫.৬	৫০২৯.৭	২১৪.৬	-	৪.০	১০৫৯৪	১
ফেনী	পরশুরাম	৯০.৫	১৫৭৫২.১	১০৮৬.৪	-	-	১৬৯২৯	১
ঢাকা	দোহার	৪৬৯৭.১	২৪৬৬.৪	-	-	১৭০৪.৫	৮৮৬৮	১
ফরিদপুর	চর ভদ্রাসন	৬৫২৭.৯	৪৮৬.৪	৯৪৪.৬	-	-	৭৯৫৯	১
ফরিদপুর	ফরিদপুর সদর	১০৫৩১.৬	১৭৩৮৫.১	৩০২৪.৬	-	১৯২.৭	৩১১৩৪	১
ফরিদপুর	মধুখালী	৪৮৭.৬	১৩১৮৭.১	২৫৩০.৬	-	১৫৭৮.৭	১৭৭৮৪	১
ফরিদপুর	সদরপুর	১০৮৪৭.১	৫৪৪২.৬	৪৮৬১.৭	-	১৩৭.৬	২১২৮৯	১
জামালপুর	বকসীগঞ্জ	৬৭৫৭.৩	৮০২৬.৩	২২০৪.৪	-	১৪২৬.০	১৮৪১৪	১
জামালপুর	দেওয়ানগঞ্জ	১৩৩০৫.৯	৬০৮৩.০	২৯১১.৭	৩৯৫.০	১১.৩	২২৭০৭	১
জামালপুর	ইসলামপুর	১২৯৪২.৯	১১০৪৯.৯	২৪৮৫.৫	-	৭.৭	২৬৪৮৬	১
জামালপুর	মাদারগঞ্জ	১২৩৩৫.১	৭৪০১.১	২৩৬২.০	-	৭৮.৭	২২১৭৭	১
জামালপুর	মেলান্দহ	৫৯৬৩.৫	১১২৫৪.৯	২৮২১.৫	-	৫০৮.০	২০৫৪৮	১
জামালপুর	সরিষাবাড়ী	১২২০৯.৬	৭১৩২.৯	১৪৯০.৩	-	৭২৫.২	২১৫৫৮	১
কিশোরগঞ্জ	ভৈরব	৩২৫১.০	২৩০৯.৬	১৭১৩.৬	-	৩৩.৯	৭৩০৮	১
মানিকগঞ্জ	মানিকগঞ্জ সদর	৩৮৪২.২	৯৮৫৫.০	১৪৩৮.৭	-	২৭৬১.১	১৭৮৯৭	১
মানিকগঞ্জ	সাতুরিয়া	২৬৭৬.৭	৬৬১৯.৮	১২৫৯.২	-	৯৭১.৪	১১৫২৭	১
মুন্সীগঞ্জ	মুন্সীগঞ্জ সদর	৩২১৬.৯	৪৪৬৮.৩	৬৪০.৯	৩২৯.৬	১৫৩২.২	১০১৮৮	১
ময়মনসিংহ	ধোবাউড়া	২৭৭.৭	১৬৯১৬.৩	-	-	৫৮১৬.০	২৩০১০	১
ময়মনসিংহ	ফুলবাড়ীয়া	১০৯০১.৬	১৪৪৩৭.৫	৬২৪৩.৯	২৩৯.৯	২৭৩১.২	৩৪৫৫৪	১
ময়মনসিংহ	গৌরীপুর	৩৭২০.৮	১৭২১৩.৬	১৪০.৯	-	১৮৪১.৬	২২৯১৭	১
ময়মনসিংহ	ঈশ্বরগঞ্জ	২৬০০.৮	১৯৯২০.৩	৯২২.২	-	৭৬৩.৭	২৪২০৭	১
ময়মনসিংহ	ময়মনসিংহ সদর	৭২২৪.১	১৭৮৮৩.২	৪৫৪৪.০	-	৬০০.৭	৩০২৫২	১

জেলা	উপজেলা	অধিক উপযোগী	উপযোগী	মান্বারি উপযোগী	কম উপযোগী	অনুপযোগী	মোট আয়তন	মরিচ জোন*
ময়মনসিংহ	মুক্তাগাছা	৮৬০৪.৩	১০৯০০.৮	৩৩৫৬.৪	-	২৩৯৯.৫	২৫২৬১	১
ময়মনসিংহ	নান্দাইল	২২৬৬.৭	২০৭১৩.২	১৫৮৭.৫	-	২৫৭৯.৬	২৭১৪৭	১
ময়মনসিংহ	ফুলপুর	২৪৪০.৮	৪০৮৫২.৭	২৭০.৪	-	৩২৫৯.১	৪৬৮২৩	১
ময়মনসিংহ	ত্রিশাল	৯৮৭৮.৬	১২৩৫৯.৬	৪১২৪.৯	৭.৬	১৭৭৩.৩	২৮১৪৪	১
নেত্রকোনা	আটপাড়া	৩২৬২.৭	১০২১১.৮	-	-	২৬২৩.৫	১৬০৯৮	১
নেত্রকোনা	কেন্দুয়া	২৯৫৩.৪	১৫৫১১.৯	-	-	৬০৮৪.৮	২৪৫৫০	১
নেত্রকোনা	নেত্রকোনা সদর	৭৬৭১.৯	১৩৩২৫.৭	-	-	৫৫৮৪.৫	২৬৫৮২	১
নেত্রকোনা	পূর্বধলা	৩২৭.৫	২২১৯৩.৮	-	-	২৪৯১.৭	২৫০১৩	১
রাজবাড়ী	গোয়ালন্দ	৪০৩৩.৬	৫০৯৫.৫	১০৭০.৯	-	-	১০২০০	১
রাজবাড়ী	রাজবাড়ী সদর	৩১৬৬.৩	১৪৮০৪.৬	৩৫১৮.৯	-	৭৬০.২	২২২৫০	১
শেরপুর	শেরপুর সদর	৬৫২৫.৩	২১৫৭০.৩	১৬৯৩.৬	-	৩০৩৪.৮	৩২৮২৪	১
খুলনা	খুলনা মেট্রো	-	২০৮০.০	৪০.০	-	-	২১২০	১
মাগুড়া	শ্রীপুর	৩১৮৭.৫	৭৩২৯.৮	৯০৬.৮	-	২১৬৩.৯	১৩৫৮৮	১
							১০১০৮১২	৫২
ভোলা	ভোলা সদর	১১১৭৭.৬	৩৩৮.৩	১১১৯২.৩	২১৩.৩	৫৫১.৫	২৩৪৭৩	২
ভোলা	দৌলতখান	৩৩১১.৪	৬৬০.৬	৪২৪৩.৬	১৮৬.৪	-	৮৪০২	২
পিরোজপুর	মঠবাড়ীয়া	৩৩.৬	২৪৩৯.২	১৮০৪৮.৯	-	২৩৬৫.৩	২২৮৮৭	২
ব্রাহ্মণবাড়িয়া	কসবা	৪৯০.৫	৭৯২.৪	১২৫৬৪.৬	-	৩৬৬৭.৫	১৭৫১৫	২
চাঁদপুর	চাঁদপুর সদর	৪৭৯.১	১০২৩.৬	১০৫০৮.২	-	৪৯০.০	১২৫০১	২
চাঁদপুর	ফরিদগঞ্জ	৫০৬১.৩	৩০০১.৮	৬৮৭৯.৩	-	৭০০.৬	১৫৬৪৩	২
চাঁদপুর	হাজীগঞ্জ	-	৩৩১৪.৯	৭৮৮৯.০	-	২২৬৮.১	১৩৪৭২	২
চাঁদপুর	মতলব	৫৪০.৫	৬২০২.০	১৪৫৩২.৯	-	৫৩৩৮.৬	২৬৬১৪	২
চাঁদপুর	কাহারান্তি	৮৮২.৫	৪০১৬.৩	৪৭৫১.৭	-	২১৬৬.৫	১১৮১৭	২
কুমিল্লা	বরুড়া	৬০.৭	৮৯০.৮	১৭৫৩২.২	-	৪৭.২	১৮৫৩১	২
কুমিল্লা	ব্রাহ্মণপাড়া	৭.৭	২৪৬৫.৫	৬৪৯৭.৮	-	১৫৩৬.১	১০৫০৭	২
কুমিল্লা	বুড়িচং	১৩৬০.৩	৪৬৪৬.৪	৪৬৪৬.৪	-	২১৪৭.৮	১২৮০১	২
কুমিল্লা	চৌদ্দগ্রাম	-	৬৩৭১.৪	১৩৯১৫.৩	৫৪০.০	১০৯৫.৩	২১৯২২	২
কুমিল্লা	দেবীদ্বার	৯০৫.৭	১৩৮৩.৫	১৪২৮৪.৪	-	২১৮৯.৪	১৮৭৬৩	২
কুমিল্লা	লাকসাম	১৫১.৭	৬৬১.৯	২৮২৮৩.০	-	৪৩০২.৪	৩৩৩৯৯	২
কুমিল্লা	লাংগলকোট	-	৩১৩১.৮	১৫৭৩২.৯	-	৪০৫.৩	১৯২৭০	২
ফেনী	ফেনী সদর	৪৬৯৪.৩	৬৪৯.১	৯২০৫.১	৬.৬	১০৩৫.৯	১৫৫৯১	২
ফেনী	সোনাগাজী	৩২১০.২	-	১৩২১৬.০	৪৯৩.৯	-	১৬৯২০	২
লক্ষ্মীপুর	লক্ষ্মীপুর সদর	১২৪৫৮.৪	৩৬৩৪.৭	১৬৪০৬.৪	৩১৩.২	১১২.৩	৩২৯২৫	২
লক্ষ্মীপুর	রায়পুর	৪৫৬৯.৫	৯৫৬.৩	৪৭৫২.৭	২৮০.৬	-	১০৫৫৯	২
ফরিদপুর	আলফাডাংগা	১৫৯৬.৮	৩১০২.৭	৫২৮৫.৭	-	৫৫৫.৯	১০৫৪১	২
ফরিদপুর	ভাংগা	১১৫৮.২	৫৩৮৭.১	৮৪৬৫.৫	-	২১৪১.১	১৭১৫২	২
ফরিদপুর	নগরকান্দা	৩৯১১.৫	৮৫০৮.১	১৮৬৫৮.৯	-	৪৮১৯.৪	৪২২৭৪	২
জামালপুর	জামালপুর সদর	১১৯৯৬.৫	১৫২০২.০	১০২৫৬.১	-	২৩৭.০	৯২৫৭	২
কিশোরগঞ্জ	হোসেনপুর	৩০৯৫.২	১৩২৮.৬	৪৫৯৬.২	-	২৮৩২.১	১৭৩২৯	২
কিশোরগঞ্জ	কটিয়াদী	৪০৬৯.৪	৬৬৭৯.৯	৩৭৪৭.৬	-	১১১৮.৮	১২৫৩৭	২
কিশোরগঞ্জ	কিশোরগঞ্জ সদর	৪৭০৫.৫	২২৯৬.৮	৪৪১৫.৯	-	-	-	২

জেলা	উপজেলা	অধিক উপযোগী	উপযোগী	মাঝারি উপযোগী	কম উপযোগী	অনুপযোগী	মোট আয়তন	মরিচ জোন*
কিশোরগঞ্জ	কুলিয়ারচর	৭৯০.৮	১৯০১.০	৪৪৭৮.৮	৭.৬	৮৮৯.৭	৮০৬৮	২
কিশোরগঞ্জ	পাকুন্দিয়া	৫০৩৮.৬	৩৬৪০.৩	৫৭৮৮.৬	-	৪৭৬.৫	১৪৯৪৪	২
মাদারীপুর	কালকিনি	৫৫২৬.০	৬৩৫২.৪	৭০৩৫.১	-	৩৪৫৬.৫	২২৩৭০	২
মাদারীপুর	শিবচর	৭৮৮৭.৮	৭৪৩৬.৫	৬১৪১.৬	-	৭৯৯.১	২২২৬৫	২
মানিকগঞ্জ	শিবালয়	১৯৮৫.৯	৬৫০.৯	৯০৩৯.৫	-	১৪৮৭.৮	১৩১৬৪	২
ময়মনসিংহ	গফরগাঁও	১১২০০.৮	৭৭৩২.১	১১৮৯১.৬	-	১১৩৬.৪	৩১৯৬১	২
ময়মনসিংহ	হালুয়াঘাট	৩২৫.৬	১৭৭২৭.৮	৭১৩২.৬	-	৫৮৫০.১	৩১০৩৬	২
রাজবাড়ী	বালিয়াকান্দি	৮১১.২	১০৯৬৪.৪	৪৪৬৮.৩	-	২৩৪৪.১	১৮৫৮৮	২
রাজবাড়ী	পাংশা	২৩২৩.০	১৭৪৬৫.৭	১১৫৯৩.৩	১১৬১.৫	৭২১.৪	৩৩২৬৫	২
শরীয়তপুর	শরীয়তপুর সদর	১৭১৭.১	৩৬৪৩.৯	৪৪২৫.৯	১০৫৯.৭	৩৫১.৪	১১১৯৮	২
শরীয়তপুর	জানজিরা	৬৩৬১.৯	৬৭৩৪.৮	২৮৯৭.৬	-	১০২৫.৬	১৭০২০	২
শেরপুর	বিনাইগাতী	-	১১৩৯.২	১৪৯৭৫.৬	৯০২.৬	২৩০৪.৬	১৯৩২২	২
শেরপুর	নকলা	৩২২১.৯	৭৫০৭.৪	১৭৩৪.৩	-	২৯৬৭.৫	১৫৪৩১	২
শেরপুর	নালিতাবাড়ী	-	৮৯৫৫.৯	১৬২১২.০	-	৫৪৭০.১	৩০৬৩৮	২
শেরপুর	শ্রীবদী	১৩১২.৬	৯২১৩.১	৭৯৯৯.৬	৯৯.১	৩৯৯৫.৬	২২৬২০	২
টাঙ্গাইল	ঘাটাইল	৫৯১২.৬	১৪৫৯৪.১	১৮৬৪১.৭	৩৭৪.৬	১৪১৭.১	৪০৯৪০	২
টাঙ্গাইল	গোপালপুর	২৫৪০.৪	৫৫০৭.৭	৭৯৮৬.২	১০৩.৩	৯২৯.৪	১৭০৬৭	২
টাঙ্গাইল	মধুপুর	৫৯৬৯.১	১০৩৪৬.৯	২৫২৯৫.৭	-	১১৬৫.৪	৪২৭৭৭	২
টাঙ্গাইল	সখিপুর	৮০২.৭	১৮৭২১.৬	১৯২৯০.২	২৫.১	২০৯০.৪	৪০৯৩০	২
বাগেরহাট	কচুয়া	-	৭৩৫.৯	৭৩৮০.৭	৭৮.৬	৩৩৫.৮	৮৫৩১	২
চুয়াডাঙ্গা	আলমডাঙ্গা	-	৬০৬৩.৬	১৯৫৫৭.৭	৫০.৯	১৯৫৫.৮	২৭৬২৮	২
চুয়াডাঙ্গা	চুয়াডাঙ্গা সদর	-	১৫৬৯.১	১৯৫২৮.৭	-	২০৩০.২	২৩১২৮	২
চুয়াডাঙ্গা	দামুড়ছদা	-	১০৮১.৩	২১১২২.০	-	৩৭৮০.৭	২৫৯৮৪	২
চুয়াডাঙ্গা	জীবননগর	-	২৪৭.৬	১৩৪৯০.৫	-	২১৬০.৯	১৫৮৯৯	২
যশোহর	বাঘেরপাড়া	-	৮৪৩.১	১৫০২৬.৮	-	৩০০৪.১	১৮৮৭৪	২
যশোহর	চৌগাছা	-	৪৬১০.০	১৪৫৯০.১	-	৩৩৮৩.৯	২২৫৮৪	২
যশোহর	ঝিকরগাছা	-	৫৩০৬.৮	১৬৩০৯.২	২৫৯.২	২৫০৫.৮	২৪৩৮১	২
যশোহর	কেশবপুর	৫২৬.৩	২০৯২.৩	১২০১৪.৯	৩০১.৭	৩৮৬৩.৮	১৮৭৯৯	২
যশোহর	যশোহর সদর	-	২৬০.৬	২৭৫২৯.৩	-	৩৭৭২.১	৩১৫৬২	২
যশোহর	শার্শা	-	৪০০৩.৩	১৭৩৪৭.৮	-	৬৫৪৭.৯	২৭৮৯৯	২
ঝিনাইদহ	হরিণাকুন্ডু	-	১০১.২	১৭৭৩৮.৩	-	৫০.৬	১৭৮৯০	২
ঝিনাইদহ	ঝিনাইদহ সদর	-	১০৫৬.১	২৯৪৫০.১	-	৫৫৪৯.৮	৩৬০৫৬	২
ঝিনাইদহ	কালিগঞ্জ	-	১৫৯৭.২	২১৬০০.৫	-	২২৬০.৩	২৫৪৫৮	২
ঝিনাইদহ	কোটচাঁদপুর	-	৬৪৫.৩	১০০৮৯.৫	-	১১৫৬.২	১১৮৯১	২
ঝিনাইদহ	মহেশপুর	-	৬৫২.৬	২৬১০৩.১	-	৭১৭৮.৩	৩৩৯৩৪	২
ঝিনাইদহ	শৈলকুপা	৩৯১.৩	২৭১৭.১	২৩০২১.৩	৫৮৩.৩	৩৩৫২.০	৩০০৬৫	২
কুষ্টিয়া	ভেড়ামারা	-	২৫২৯.৮	৬৯৩৪.০	৩৩৪.২	২৩৫.৯	১০০৩৪	২
কুষ্টিয়া	দৌলতপুর	-	৫০৬৩.৯	২৩৮৬৩.৯	৪৬৯.১	২৪৫৬.১	৩১৮৫৩	২
কুষ্টিয়া	কুমারখালী	-	৩৯৪৫.৫	৯৬৪৮.৮	১৭২০.৫	১১৮৪.২	১৬৪৯৯	২
কুষ্টিয়া	মিরপুর	-	৫২১৭.৯	১৭১৬৫.৬	৫১.৪	৩৭৫০.১	২৬১৮৫	২
মাগুড়া	মোহাম্মদপুর	৬৫১৬.০	৩০১১.৯	৫৪০৬.৮	১৬৮৯.৬	১১৬০.৭	১৭৭৮৫	২

জেলা	উপজেলা	অধিক উপযোগী	উপযোগী	মাঝারি উপযোগী	কম উপযোগী	অনুপযোগী	মোট আয়তন	মরিচ জোন*
মাগুরা	শালিখা	-	২৩৯৫.০	১১৯৬৭.২	-	৪৪৩৪.৮	১৮৭৯৭	২
মেহেরপুর	গাংনী	-	১৩৯১.৩	২৩৭৫৮.৫	১২২.০	৩৮২৪.১	২৯০৯৬	২
মেহেরপুর	মেহেরপুর সদর	-	৯১২.২	২৫৩০৮.৩	-	৪২৬২.৫	৩০৪৮৩	২
সাতক্ষীরা	কলারোয়া	-	৫৪৪৪.৬	১০৪৭৬.৬	৯৫৮.৫	১৩.৩	১৬৮৯৩	২
বগুড়া	গাবতলী	-	২৭৯৯.১	১১৪৭৮.৯	৩৪৬০.৯	১২৯৬.১	১৯০৩৫	২
বগুড়া	সারিয়াকান্দি	৫৪৭৩.৭	৮৭৩.৩	১৪৮০৭.৫	৫৬৯.৫	২৩৭৩.০	২৪০৯৭	২
বগুড়া	সোনাতলা	২৮৮.১	১০৪৩.৬	৯০২৬.০	৯৩.৫	৭০০.৯	১১১৫২	২
দিনাজপুর	খানসামা	-	১৩১.২	১২১৬১.২	২৪৭১.৬	-	১৪৭৬৪	২
গাইবান্ধা	ফুলছড়ি	১২৫.৩	৮০১৭.০	১০১৬৪.৪	১৬১.১	৪২০৫.৩	২২৬৭৩	২
গাইবান্ধা	সাঘাটা	৭.৭	২১৬৭.৩	১৫১১৭.০	-	১০৪৫.০	১৮৩৩৭	২
কুড়িগ্রাম	রাজিবপুর (ধুসমাড়া)	১৫৯.৮	৫২৮৫.৭	২৩৭৭.৬	৩৭০.৭	৯৮৪.৩	৯১৭৮	২
নওগাঁ	বদলগাছি	-	১১১৯.৯	১৫৯০০.২	৩১৩.৯	২১৪.০	১৭৫৪৮	২
নওগাঁ	মহাদেবপুর	-	৯৭২.৬	৩০৯৩৯.৮	২৩৬৩.৩	৪৬৬.২	৩৪৭৪২	২
নাটোর	বাগাতিপাড়া	-	৭৯১.১	১০৩৮৮.৮	২৯১.১	-	১১৪৭১	২
নাটোর	লালপুর	-	৭৪৪৭.২	১৪৩৬৮.৪	৩৮৬০.৩	৩২৬.১	২৬০০২	২
পাবনা	ঈশ্বরদী	-	৪১৫৮.৬	১১৯১৯.৯	৩৩৪২.৪	৪০১.১	১৯৮২২	২
পাবনা	পাবনা সদর	-	৭৬৬৩.৫	১৭৬২৪.৪	৬৩৮৯.০	২০২৯.১	৩৩৭০৬	২
পঞ্চগড়	আটোয়ারী	-	৩৫২৮.৮	১৫৯০৭.৬	৭২২.৬	-	২০১৫৯	২
পঞ্চগড়	বোদা	-	৪৬৭৯.৩	২০৩১৪.৫	১৪১১.৭	৬৭.৫	২৬৪৭৩	২
পঞ্চগড়	দেবিগঞ্জ	-	৬০২৩.৫	১২১৬৯.৪	৫৮৩৬.৪	২১.৬	২৪০৫১	২
পঞ্চগড়	পঞ্চগড় সদর	-	১২৭৬৮.৮	১৮২৭৯.২	-	-	৩১০৪৮	২
পঞ্চগড়	তেতুলিয়া	-	৫০৪৫.৩	১১৬০৮.৯	-	১০১.৮	১৬৭৫৬	২
রাজশাহী	বাঘা	-	১১৫৬.৪	৯৩৬৩.৮	২২৮৬.৪	২৯৭.৪	১৩১০৪	২
রাজশাহী	চারঘাট	-	৮১৩.৭	১১৫৭৭.০	২৬৬.৩	৩৭.০	১২৬৯৪	২
রাজশাহী	দুর্গাপুর	-	৫০৮৯.৯	৭৫৬০.২	৩২৯৮.৭	২৬১.২	১৬২১০	২
রাজশাহী	পবা	-	৪৭২৩.০	১১৪১৯.২	৩১৬১.৯	৪৩৫.৮	১৯৭৪০	২
রাজশাহী	পুঠিয়া	-	৫৫৪০.৬	৮৪৯৮.৫	১২৯১.৩	৫৮৫.৬	১৫৯১৬	২
ঠাকুরগাঁও	বালিয়াডাংগী	-	৪৫৯৪.৬	২০৯৭০.৪	-	-	২৫৫৬৫	২
ঠাকুরগাঁও	রাণীশংকাইল	-	৩৮৪৩.৭	২১৭১৬.২	১৪৮৪.০	৩০৮.১	২৭৩৫২	২
ঠাকুরগাঁও	ঠাকুরগাঁও সদর	-	১০৯৫৩.৭	৪৩৬৫৬.১	৫৬৭৩.২	-	৬০২৮৩	২
হবিগঞ্জ	মাধবপুর	৭৩০৬.৭	২৬৩৬.৯	১২৯৫৪.৭	-	২৪৮৩.৮	২৫৩৮২	২
							২১৫৪০২৯	৯৯
ভোলা	লালমোহন	১০৩২২.৪	১৪৭.৭	৬৩২১.৪	১৩৬৪.১	৩৪০৩.৩	২১৫৫৯	৩
ঝালকাঠি	ঝালকাঠি সদর	২৩৪৮.০	৮৪০৪.২	১৩৯৮.২	-	৩৫৮৬.৬	১৫৭৩৭	৩
পটুয়াখালী	দশমিনা	৩৬৭.৭	১১১৮৫.০	১৫৭৩.৪	৮৫৫.১	২৮৮১.৮	১৬৮৬৩	৩
পটুয়াখালী	মির্জাগঞ্জ	-	৫৮৬২.৫	২৬৪৩.৬	-	৩৪৯২.৯	১১৯৯৯	৩
পিরোজপুর	ভান্ডারিয়া	৮৫.৭	৬৬১৪.৭	১২২১.৫	-	২৪৯৩.০	১০৪১৫	৩
ব্রাহ্মণবাড়িয়া	নবীনগর	১০৫০.০	৩৯৫.৮	১৯৪২৪.৮	৮৩১.৯	৭৪০৬.৫	২৯১০৯	৩
চট্টগ্রাম	হাটহাজারী	১৭১০.৯	৫১৯০.৫	৯৪৯.৯	-	৪৬৬৫.৭	১২৫১৭	৩
চট্টগ্রাম	মীরশ্বরাই	৯২৮৪.৫	৪৬৫৮.১	৫৯৬.১	১৮২৫.২	৬৩৪৬.১	২২৭১০	৩
চট্টগ্রাম	পটিয়া	১৯৮৩.৯	৫৮৬৯.৬	-	-	৪১৩৫.৫	১১৯৮৯	৩

জেলা	উপজেলা	অধিক উপযোগী	উপযোগী	মাঝারি উপযোগী	কম উপযোগী	অনুপযোগী	মোট আয়তন	মরিচ জোন*
চট্টগ্রাম	রাউজান	২৬২১.৭	৮০৬৬.০	৯৭৬.২	১৩৩৮.৮	৮৮১.৩	১৩৮৮৪	৩
চট্টগ্রাম	সাতকানিয়া	৫১৯৯.২	৪৫৩৯.১	-	-	৬৬৯৮.৭	১৬৪৩৭	৩
চট্টগ্রাম	সীতাকুন্ড	২২৬৬.৮	৩২৬৭.১	৩২.৩	-	৩৭১০.৮	৯২৭৭	৩
কুমিল্লা	কুমিল্লা সদর	৬০৭.১	১২০৫৭.৩	২৫৪৩.৬	৪৪৫.৭	৪৯১৮.২	২০৫৭২	৩
ফেনী	দাগনভূঞা	৬৫৮২.৬	৪১৫.৮	২০১৬.৪	-	৩৩৫০.২	১২৩৬৫	৩
লক্ষ্মীপুর	রামগঞ্জ	১০৮৪.০	৬২০৩.৯	৩৬২৬.৯	-	১৫৬১.২	১২৪৭৬	৩
নোয়াখালী	চাটখিল	১০৫৮.৬	১২৭৬.৬	৪০২৯.০	-	২৬২৭.৯	৮৯৯২	৩
ঢাকা	ধামরাই	২২৫৩.৪	১৬২৮৬.৯	১৩৩৯.২	-	৬৫০৩.৫	২৬৩৮৩	৩
ফরিদপুর	বোয়ালমারী	১১৪৮.৪	১৫০৯২.৬	৫৫৪২.৬	-	১০০৩.৪	২২৭৮৭	৩
কিশোরগঞ্জ	করিমগঞ্জ	৪৬৮৮.১	৪৯৬৭.০	১৪৩৯.৬	-	৫১৪০.৩	১৬২৩৫	৩
কিশোরগঞ্জ	তাড়াইল	২১১৫.২	৬০৯৮.২	১৬৭.৬	-	৩৯৯৯.০	১২৩৮০	৩
মাদারীপুর	মাদারীপুর সদর	৫২২৩.৪	৫৯৮২.৪	৬২৬৫.১	-	৫১৪৯.০	২২৬২০	৩
মানিকগঞ্জ	দৌলতপুর	২৭০০.৭	৫৭১৪.০	৪৮৯৭.৭	১১১১.৫	৩০৪৮.০	১৭৪৭২	৩
মানিকগঞ্জ	ঘিওর	১৩৮০.৫	৮৩৮.৪	৬২৮০.৭	-	৩০৯৩.৪	১১৫৯৩	৩
মানিকগঞ্জ	সিংগাইর	৩৮৪৫.৭	৮৬৭১.৪	১৩৫১.২	-	৩৪৯৬.৮	১৭৩৬৫	৩
নরসিংদী	মনোহরদী	৪৮৪৫.৩	৫১০৩.৮	৯৪০.৪	২৪৯০.৯	১৭৫৮.৭	১৫১৩৯	৩
নরসিংদী	পলাশ	৭৫৫.৩	২৫২৮.৫	১৫৩০.২	২১৬.৭	১৩৯২.৩	৬৪২৩	৩
নেত্রকোনা	বারহাট্টা	৪৮২২.৪	৮২৭৬.০	৭১.৬	-	৬১৯৯.০	১৯৩৬৯	৩
নেত্রকোনা	দুর্গাপুর	৯৪১.১	১৫৪১৫.২	-	-	৭৮৫৩.৬	২৪২১০	৩
শরীয়তপুর	ভেদরগঞ্জ	৩৮৩৪.৯	৮২৩৭.০	১৩৬১.৫	১৭১৭.০	২০৮৭.৬	১৭২৩৮	৩
শরীয়তপুর	গোসাইরহাট	২১৯৮.৪	৬৪২৩.৭	২৪৩৪.৪	৯১১.৫	১৫৫৫.০	১৩৫২৩	৩
শরীয়তপুর	নড়িয়া	২০৯৯.১	৩৮৫৬.৯	৫৩৭৬.৪	২৭৩৬.৫	১৪১০.১	১৫৪৭৯	৩
টাঙ্গাইল	বাসাইল	৪০২.৫	৬৩২১.১	৩২৩৫.১	১৪৯০.৮	১৬৪৭.৪	১৩০৯৭	৩
টাঙ্গাইল	ভূঞাপুর	২৫৫.৩	১০৮৬৮.৩	১৮৬৩.১	৩২৫৭.১	৬৮৩.২	১৬৯২৭	৩
টাঙ্গাইল	দেলদুয়ার	১৪.৫	৪৯২২.৬	৪৬১৮.৬	৪২৪২.১	২১৭.২	১৪০১৫	৩
টাঙ্গাইল	মির্জাপুর	-	১৪৩০৪.২	৭৩০৫.২	৪৪.৮	৮৭৬১.৮	৩০৪১৬	৩
টাঙ্গাইল	নাগরপুর	১৮৭৭.১	১২৬৫০.৯	২৭৭৬.৭	১৭৫৬.৭	৩৯৬.৭	১৯৪৫৮	৩
টাঙ্গাইল	টাংগাইল সদর	-	১৪৯৯০.১	১৬২১.৭	৬১১১.৯	৩১৩.৪	২৩০৩৭	৩
যশোর	মনিরামপুর	৬০৬.৫	১৯২০.৬	২২৫৪৯.১	১৩.৫	৭৪০৬.৩	৩২৪৯৬	৩
খুলনা	বাটিয়াঘাটা	-	৫১৮.৪	১১০০৪.১	২৪১৪.১	৩৯৫৪.৪	১৭৮৯১	৩
খুলনা	ফুলতলা	১১০.০	৩২৪৪.৫	২৬১.২	-	১১৮২.৩	৪৭৯৮	৩
কুষ্টিয়া	খোকসা	-	১৯৫৫.০	৩১৪৫.৬	১৮৪৪.৮	৫৮০.৬	৭৫২৬	৩
কুষ্টিয়া	কুষ্টিয়া সদর	-	৮৮২২.৬	৮৩৬৪.১	২৪৩.১	৫৮৬৩.২	২৩২৯৩	৩
মাগুড়া	মাগুড়া সদর	৬১২৬.৯	৬৮৭৫.৯	১২০৮৯.০	-	৭৪০০.২	৩২৪৯২	৩
নড়াইল	লোহাগড়া	৯০২০.৩	৬১৪৫.৮	২৪৭৭.৫	১০৮০.৭	৩৯৪৭.৮	২২৬৭২	৩
সাতক্ষীরা	সাতক্ষীরা সদর	-	৬০৭৮.৯	১১২৬৩.০	৭৯১৮.২	১৮১৮.০	২৭০৭৮	৩
সাতক্ষীরা	তালি	৫৬৭.৫	২৫৬১.৩	১৬৫৫৫.৪	৪৬২৯.৮	২৪৪১.৯	২৬৭৫৬	৩
দিনাজপুর	বিরামপুর	-	৬০৬৭.৭	৬৭৩৭.৮	৫৩৩৩.৪	৭৭১.১	১৮৯১০	৩
দিনাজপুর	বীরগঞ্জ	-	৩৬৩৭.০	২৫০৭৮.৩	৭৮৫৭.২	১২১.৫	৩৬৬৯৪	৩
দিনাজপুর	বোচাগঞ্জ	-	১৯৭৬.৪	১২১৩৫.১	৫৫০২.৩	২৩৭.২	১৯৮৫১	৩
জয়পুরহাট	আক্কেলপুর	-	১৩৩৯.০	৭২৩৫.৩	১৫৮৯.০	২২৭৪.৭	১২৪৩৮	৩



জেলা	উপজেলা	অধিক উপযোগী	উপযোগী	মাঝারি উপযোগী	কম উপযোগী	অনুপযোগী	মোট আয়তন	মরিচ জোন*	
জয়পুরহাট	জয়পুরহাট সদর	-	৯৬৪৯.৬	৪৯১১.৮	৫০৭০.০	১০৯১.৫	২০৭২৩	৩	
কুড়িগ্রাম	ভুরুঙ্গামারী	-	৫৫৪৩.১	৯৬০৮.০	৪৩৭৪.৫	৪৬৯.৪	১৯৯৯৫	৩	
লালমনিরহাট	হাতীবান্দা	-	৫৪১৯.৭	৮৯৩৬.৮	৫৭৯৪.৫	-	২০১৫১	৩	
নওগাঁ	ধামইরহাট	-	৩৪১.৮	১৬৭৩০.০	৯০৫৬.৭	৬২৬.৬	২৬৭৫৫	৩	
নওগাঁ	মান্দা	-	৬৭৪৮.৯	১৮৪৫০.০	৪৩৯১.৮	৫০৪৪.৪	৩৪৬৩৫	৩	
নওগাঁ	পত্নীতলা	-	-	২১৭৩৯.৫	৭২৬২.৫	৩৭৭৯.০	৩২৭৮১	৩	
নবাবগঞ্জ	শিবগঞ্জ	-	৭৯৭৪.০	২৩৪০৮.২	১২৮০৬.৫	৬৯৬.৩	৪৪৮৮৫	৩	
রংপুর	বদরগঞ্জ	-	-	১৬৮১৫.০	১০৪৪২.৭	৩২.৩	২৭২৯০	৩	
ঠাকুরগাঁও	পীরগঞ্জ	-	৭৮৪৮.০	১৩৬৬৪.৭	৮৭১০.০	৪২৭.৩	৩০৬৫০	৩	
মৌলভীবাজার	কুলাউড়া	-	৮০৮.৩	২৭৩৮৩.০	৩২৩৯.০	১২২৬৯.৭	৪৩৭০০	৩	
সুনামগঞ্জ	দোয়ারাবাজার	৭১৬৩.৮	৬৫৫১.০	৭৫৬০.৮	২২৪.৪	৮৬৩১.১	৩০১৩১	৩	
সিলেট	বিশ্বনাথ	৩৭৬.৩	১০৭১০.০	৩৫৮২.১	-	২০৯৮.৬	১৬৭৬৭	৩	
সিলেট	সিলেট সদর	২৩৯৯.১	১৮৪৩১.৬	৩৬৫৯.৪	-	১২২৯৮.৯	৩৬৭৮৯	৩	
							১২৯০২১৪	৬৩	
বরগুনা	আমতলী	-	৪০.৫	১৩১৬৬.৭	১৪০২৬.১	১৬৯৩৬.৭	৪৪১৭০	৪	
বরগুনা	বরগুনা সদর	-	২০০.৮	১০৮৯১.৫	১০২৭৩.০	৩৯১১.৬	২৫২৭৭	৪	
বরগুনা	পাথরঘাটা	-	১১৪৫.৫	৫৯১১.৪	১০৬৬৮.৫	১৮৯৭.৬	১৯৬২৩	৪	
বরিশাল	আগৈলঝাড়া	৪৩৫০.৭	-	২২.৪	-	৮৪৯৯.৯	১২৮৭৩	৪	
বরিশাল	বানারী পাড়া	২২০৬.৯	৭৫০.২	২১.৯	-	৭১৩৮.০	১০১১৭	৪	
বরিশাল	উজিরপুর	৭৩১০.৩	১০৭৫.৭	-	-	১১১৪৬.০	১৯৫৩২	৪	
ভোলা	বোরহানউদ্দিন	৩০৪৬.৩	৬০.৮	৭৭১৩.৮	৭৬৭৩.২	১৪১.৮	১৮৬৩৬	৪	
ভোলা	চরফ্যাশন	৬৭৬.৭	৩৪২.৮	১৪৫৪৫.৪	১৫৩৯৭.৯	১৩৭১৯.২	৪৪৬৮২	৪	
ভোলা	মনপুরা	-	১৩৫.৫	-	-	৬০৯৮.২	৯১৬৪.৩	১৫৩৯৮	৪
বালকাঠি	কাঠালিয়া	-	৪৯৩৫.৫	-	-	৭০০৪.৫	১১৯৪০	৪	
পটুয়াখালী	গলাচিপা	-	২২২০১.১	৪৮৩৮.৯	৫১২৯.১	২৭৫৮২.৯	৫৯৭৫২	৪	
পটুয়াখালী	কলাপাড়া	-	-	-	১৫২৫৩.৮	২০০১২.২	৩৫২৬৬	৪	
পিরোজপুর	কাউখালী	৬৬৮.৪	১২.৫	-	-	৪১৩৫.১	৪৮১৬	৪	
পিরোজপুর	নাজিরপুর	১৪৭৬.৯	১২১৫.৪	১১৩.১	-	১৩৮৬৪.৬	১৬৬৭০	৪	
পিরোজপুর	পিরোজপুর	২৫৬৬.৯	২০৫৮.৯	৩১৬৫.৫	-	১২৫০৭.৭	২০২৯৯	৪	
পিরোজপুর	নেছারাবাদ (স্বরূপকাঠী)	৪৮.৯	-	৬৩০.১	-	১০৮৭৬.০	১১৫৫৫	৪	
বান্দরবান	আলিকদম	৮৩.১	৯৫১.৫	১৮১.২	-	২২২৪৮.১	২৩৪৬৪	৪	
বান্দরবান	বান্দরবান সদর	১০১.৮	-	৪১.৩	-	১৫২০২.৯	১৫৩৪৬	৪	
বান্দরবান	লামা	১৬৭.৪	৩৮১.১	৫৮.৮	১৩০.০	১৫৭২৬.৮	১৬৪৬৪	৪	
বান্দরবান	নাইখনছড়ি	১৪৭.৪	১.৬	৯৫.১	৪৯.১	৭৯৫৭.৮	৮২৫১	৪	
বান্দরবান	রোয়াংছড়ি	৮.১	৩২.৩	২২৩.৯	-	১০০০৯.৮	১০২৭৪	৪	
বান্দরবান	রুমা	-	-	১৯৩.৮	-	৭২০২.২	৭৩৯৬	৪	
বান্দরবান	থানচি	-	৮৫.৮	৩৮২.২	-	৫১৩০.০	৫৫৯৮	৪	
ব্রাহ্মণবাড়িয়া	আখাউড়া	৯৬২.৮	৪০২.০	৪১৭৯.০	৫৫৯.৬	৬৬০১.৯	১৪৫৬৫	৪	
ব্রাহ্মণবাড়িয়া	বাঞ্ছারামপুর	১৪৪৪.৪	৩৭২৮.২	২২৩০.৯	৮৩৭.১	১৬৩৭৭.২	৪৩০৮৬	৪	
ব্রাহ্মণবাড়িয়া	ব্রাহ্মণবাড়িয়া সদর	৫৮১.৩	৩৭৫১.৩	২১৫৩৯.১	-	-	-	-	

জেলা	উপজেলা	অধিক উপযোগী	উপযোগী	মাঝারি উপযোগী	কম উপযোগী	অনুপযোগী	মোট আয়তন	মরিচ জোন*
ব্রাহ্মণবাড়িয়া	নাসিরনগর	১২৩৫.৯	৫৫.১	১৩৪৬৯.৪	-	১১০৬০.৫	২৫৮২১	৪
ব্রাহ্মণবাড়িয়া	সরাইল	২৯৮.৭	১১০৭.১	৬০৮৮.৯	৫৫৩.৫	১০৪৫৫.৭	১৮৫০৪	৪
চাঁদপুর	কচুয়া	-	২৩৪৩.৭	৬৮৭৬.১	-	৮৫৭৩.২	১৭৭৯৩	৪
চট্টগ্রাম	বাঁশখালী	১১৯৫.৫	১১৯৩৪.৫	৭৬০.৮	৭৭৪.৩	১১৩৬৩.৯	২৬০২৯	৪
চট্টগ্রাম	চন্দনাইশ	২৩৩০.২	২৯৩৫.৩	-	২০.০	৬০৮০.৫	১১৩৬৬	৪
চট্টগ্রাম	ফটিকছড়ি	৩৪৯৫.৩	৪১২২.৫	২২০১.৩	৬৭৯৫.৭	৭০৩৩.২	২৩৬৪৮	৪
চট্টগ্রাম	লোহাগড়া	৪৬১.৭	২৬৮.৪	-	৫.৪	১১৭৭৩.৫	১২৫০৯	৪
চট্টগ্রাম	রাংগুনিয়া	২৯৫৬.৪	৬১০২.৪	৩৯৬.০	২৭৯৪.৬	৭৩০১.৬	১৯৫৫১	৪
চট্টগ্রাম	সন্দ্বীপ	-	৯৪১.০	৩৬৯৬.২	১৬৪০৫.০	৬৩৪৪.৭	২৭৩৮৭	৪
কুমিল্লা	চান্দিনা	-	৩৭৮৬.৮	৪১৪৮.১	-	৭৬৫৭.০	১৫৫৯২	৪
কুমিল্লা	দাউদকান্দি	৫০.৫	-	২০৬০.৪	-	৩৭৫৩১.১	৩৯৬৪২	৪
কুমিল্লা	হোমনা	৪৯.৯	৬৬.৬	৮৪০.৭	১৪৯.৮	১২৬৪৩.৯	১৩৭৫১	৪
কুমিল্লা	মুরাদনগর	৫৩০.৩	১১১২.৯	১৪১৫৩.৮	১৪.৯	১৩২৫০.১	২৯০৬২	৪
কক্সবাজার	চকরিয়া	২৯১৮.৫	৮৬১৮.৮	২১৪.০	৩৯১৭.১	২১৭০৭.৬	৩৭৩৭৬	৪
কক্সবাজার	কক্সবাজার সদর	১৩৭৩.৪	৪১৯১.৩	৭.৯	৮১৩.০	৯৮৮২.৪	১৬২৬৮	৪
কক্সবাজার	কুতুবদিয়া	-	৯৫০.৮	-	৪৮৯৯.৫	৬৫৯.৭	৬৫১০	৪
কক্সবাজার	মহেশখালী	৪৪.৯	৫৬৬.৮	৯৫.৪	২৬৭৬.৯	১২৭৩৯.০	১৬১২৩	৪
কক্সবাজার	রামু	১৫০১.৪	২১৩৪.৫	-	-	১১৪১৮.০	১৫০৫৪	৪
কক্সবাজার	টেকনাফ	২০.৩	৮৭৭.৭	৬১৭.৬	৪১৮.৫	১১১২৫.৮	১৩০৬০	৪
কক্সবাজার	উখিয়া	৬৯২.৮	৯৩.২	৩.১	-	৭৪৬৫.৯	৮২৫৫	৪
খাগড়াছড়ি	দিঘীনালা	৮১২.২	২৮০.৩	-	২২০৩.০	১২২৯০.৬	১৫৫৮৬	৪
খাগড়াছড়ি	খাগড়াছড়ি সদর	৫৯০.৭	১৯৩.৭	২২.৬	৩৭৪.৪	৭৩৮৮.৬	৮৫৭০	৪
খাগড়াছড়ি	লক্ষ্মছড়ি	১৮৭.৯	৫.৬	১.৯	৭.৪	৪৩৯৭.৩	৪৬০০	৪
খাগড়াছড়ি	মহালছড়ি	৪১৭.৫	১৩২.৪	২৫.৫	১৬৮.০	৭৭৪৮.৭	৮৪৯২	৪
খাগড়াছড়ি	মানিকছড়ি	৫৪৭.৪	-	৩১.৪	৪৪.৯	৬২৩৬.৪	৬৮৬০	৪
খাগড়াছড়ি	মাটিরগাংগা	৩২৫.৫	৩৫৮.৯	৬৩৪.৪	-	১৭৩৩৬.২	১৮৬৫৫	৪
খাগড়াছড়ি	পানছড়ি	৪৬৬.০	১৪৪.৫	২৫৬.৭	২৮.০	৮৯৮৪.৮	৯৮৮০	৪
খাগড়াছড়ি	রামগড়	৯৮.৯	৪০.৭	-	৬৯.৮	৯৫২২.৫	৯৭৩২	৪
লক্ষ্মীপুর	রামগতি	-	১১৫৪.৩	৩৬১১.৮	২৭৬৫৮.৬	৪২৫২.৩	৩৬৬৭৭	৪
নোয়াখালী	বেগমগঞ্জ	৪২২৯.১	৫২.১	৩৯০.৪	-	২৫৯১৪.৫	৩০৫৮৬	৪
নোয়াখালী	কোম্পানীগঞ্জ	৫১৬৭.৮	১৮৪৫.৬	৬৮৯৪.৮	৮৮৩২.৭	৪৫৪৮.২	২৭২৮৯	৪
নোয়াখালী	হাতিয়া	-	২৫৯.৫	৬৮৩৮.৮	৭৬৫৬.৪	২১৫২২.২	৩৬২৭৭	৪
নোয়াখালী	সেনবাগ	২৪৪৮.৯	১৭৭৭.৯	৪৫০৩.৪	৬২.৩	৩৫৬৯.৬	১২৩৬২	৪
নোয়াখালী	নোয়াখালী সদর	৩০৮৪.৯	৪৯.৩	২৫৮৮৩.৫	১৩০৭২.০	২৫৮৪৮.৩	৬৭৯৩৮	৪
রাংগামাটি	বাঘাই ছড়ি	৩৭১.৩	৩৪৬.৮	২১২.২	১৭৯.৫	১৬০১৫.২	১৭১২৫	৪
রাংগামাটি	বরকল	১০৮.৩	-	৪৯৬.৯	২৯৯.৭	৯৪০৮.১	১০৩১৩	৪
রাংগামাটি	কাউখালি	১৩১.৫	-	২০.২	৫.১	১২৬৬৪.২	১২৮২১	৪
রাংগামাটি	বিলাইছড়ি	৭৪.১	-	-	-	৫৬৬২.৯	৫৭৩৭	৪
রাংগামাটি	কাপ্তাই	১২৭.১	-	-	-	৫৯৬১.৯	৬০৮৯	৪
রাংগামাটি	জুড়াইছড়ি	৮২.৬	২৮.৫	-	-	১১৯৫৮.৯	১২০৭০	৪
রাংগামাটি	ল্যাঙাডু	৫৩৭.৪	৫৮৫.২	৮.০	২৭৯০.৫	৯৭০৫.০	১৩৬২৬	৪

ভূমির উপযোগিতা ভিত্তিক ফসল অঞ্চল

জেলা	উপজেলা	অধিক উপযোগী	উপযোগী	মাঝারি উপযোগী	কম উপযোগী	অনুপযোগী	মোট আয়তন	মরিচ জোন*
রাংগামাটি	নান্নার চড়	৩৮২.৯	-	-	২২.৭	১০০২৭.৪	১০৪৩৩	৪
রাংগামাটি	রাজস্থালি	২৮.৩	-	-	৯.৮	৩৫৮১.৯	৩৬২০	৪
রাংগামাটি	রাংগামাটি সদর	১৮৫.৮	-	৬১.২	-	৮২৯৯.০	৮৫৪৬	৪
ঢাকা	কেরানীগঞ্জ	১৬৭১.৬	২৭৫৫.৪	২০৯৯.০	-	৬৬৯৪.০	১৩২২০	৪
ঢাকা	নওয়াবগঞ্জ	১৫০৪.৩	৫১৬৫.৪	১৫১৬.৭	-	১১৩৩১.৬	১৯৫১৮	৪
ঢাকা	সাভার	১১৯২.৭	৫২১৭.৪	৬৬৮৫.৪	-	১০৩১২.৫	২৩৪০৮	৪
গাজীপুর	গাজীপুর সদর	১২০০.০	৯৯৫০.০	৭৪২০.০	৩২২০.০	১৫২৫০.০	৩৭০৪০	৪
গাজীপুর	কালিয়াকৈর	১৪০৯.১	৬৮১৬.০	৮০৪৪.৮	-	১১২১৫.২	২৭৪৮৫	৪
গাজীপুর	কালিগঞ্জ	৬১১.৬	৪৩৪৯.০	৪৩৪০.৫	৩৫৬.৮	৯০৮০.২	১৮৭৩৮	৪
গাজীপুর	কাপাসিয়া	২১৩৬.৭	৫৯২৮.৯	১৩২৭৬.৮	২৭৯৭.৩	৭৩১৫.৩	৩১৪৫৫	৪
গাজীপুর	শ্রীপুর	১৬০.৯	১০২৩৬.৭	১৬৮৪১.১	১৩৪৬.৩	১৫০৬৩.০	৪৩৬৪৮	৪
গোপালগঞ্জ	গোপালগঞ্জ সদর	৪৬৯৩.০	৮৬৩৫.৮	৫১০০.১	-	১৪১৩৫.০	৩২৫৬৪	৪
গোপালগঞ্জ	কাশিয়ানী	২০০৭.৯	১০০৩৯.৩	৩৫৬১.৭	-	৭৩৩৬.২	২২৯৪৫	৪
গোপালগঞ্জ	কোটালীপাড়া	-	১৫৮১.৫	৩১০৬.৬	-	২৭৭৭৩.৯	৩২৪৬২	৪
গোপালগঞ্জ	মুকসুদপুর	১৯৭৬.১	৬১৮২.৬	৬০৯১.৩	-	১০১০২.১	২৪৩৫২	৪
গোপালগঞ্জ	টুংগীপাড়া	২১৬৯.৮	১২৫৮.১	২৪৯১.৯	-	৪৯২৩.১	১০৮৪৩	৪
কিশোরগঞ্জ	অষ্টগ্রাম	১৫৩৬.৯	১৮.১	-	-	২৩৯৪৯.০	২৫৫০৪	৪
কিশোরগঞ্জ	বাজিতপুর	২৭৩৮.৬	২৯৫২.৭	৩৫১৮.৮	-	৫৪৩৮.৯	১৪৬৪৯	৪
কিশোরগঞ্জ	ইটনা	১৮৫১.৬	১৫৫৯.৭	-	-	৩৩৮৭৫.৭	৩৭২৮৭	৪
কিশোরগঞ্জ	মিঠামইন	১৪২৬.৯	১০১৫.৬	-	-	১৬৬৩৬.৪	১৯০৭৯	৪
কিশোরগঞ্জ	নিকলী	৪৮৫.৬	৩৩৬৬.৬	-	-	১২৬৯২.৭	১৬৫৪৫	৪
মাদারীপুর	রাইজের	১২৬৯.২	৩৯০১.০	৪৯২৮.৭	-	৯৭২৫.১	১৯৮২৪	৪
মানিকগঞ্জ	হরিরামপুর	৩০৪৫.৫	১৯০৫.৩	৩০৮০.৫	-	৪৮১৫.৭	১২৮৪৭	৪
মুন্সীগঞ্জ	গজারিয়া	৩২৮০.০	৩২.৪	-	-	৫৯৪৪.৬	৯২৫৭	৪
মুন্সীগঞ্জ	লৌহজং	১৩৩৪.১	১৪২৯.৪	-	৪৪০.৭	৪২৩৪.৭	৭৪৩৯	৪
মুন্সীগঞ্জ	সিরাজদিখান	৪০০৯.২	২২৫৬.৭	২৩৬৪.২	৪৯.৬	৬৪৬৪.৩	১৫১৪৪	৪
মুন্সীগঞ্জ	শ্রীনগর	১৯২৬.১	১৯৮৩.২	৭১.৩	১৪৯.৮	১০৭৫৭.৬	১৪৮৮৮	৪
মুন্সীগঞ্জ	টংগীবাড়ী	১৩৭৬.৫	১১৪১.৩	-	১২৫৮.৯	৪৪৬৮.৩	৮২৪৫	৪
ময়মনসিংহ	ভালুকা	২৭১৬.৬	১০৬৭৪.২	১৩০৮৯.০	১৬৪৬.৪	১৫৮৮৭.৮	৪৪০১৪	৪
নারায়ণগঞ্জ	আড়াই হাজার	৩২৯৩.৩	৬৬০.০	৬১.২	৩২১৮.৫	৫৬০০.০	১২৮৩৩	৪
নারায়ণগঞ্জ	সোনারগাঁও	৩৮৩৪.৮	১২০৪.১	১৮৯৬.৮	৭৫০.৫	৫৯৩৭.৮	১৩৬২৪	৪
নারায়ণগঞ্জ	রূপগঞ্জ	৭৮৫.৫	১৯৮৩.৪	৩৪০১.৮	৬২১.৬	৮৪০২.৭	১৫১৯৫	৪
নরসিংদী	বেলাবো	১৭৫২.৫	২৫৪০.৪	২৬৫০.৮	১১২৬.৬	১১৪৮.৭	৯২১৯	৪
নরসিংদী	নরসিংদী সদর	৪৮৮৩.৩	৩৫৪৭.৭	৫৫৯.৩	২১২৮.৬	৫৫৭৬.১	১৬৬৯৫	৪
নরসিংদী	রায়পুরা	৯৪২৭.৩	২৯৬৫.৩	৪০৮.২	৪৫৮২.৭	৬৪৪৬.৬	২৩৮৩০	৪
নরসিংদী	শিবপুর	৩৭৭২.১	৩২৫৪.৭	২৯০১.১	৩২৬১.৩	৩০৬৪.৮	১৬২৫৪	৪
নেত্রকোনা	খালিয়াজুরী	১০২৯.৪	৮৫.২	১৫৭.৪	-	১৯০৭৯.১	২০৩৫১	৪
নেত্রকোনা	কলমাকান্দা	২৫১৯.৬	৫৮১৬.৫	৬৭৪.৭	৭৬৮.৭	২৪৯১৪.৪	৩৪৬৯৪	৪
নেত্রকোনা	মদন	৮১১.৯	৬৭৩৮.১	-	-	১২৩৩৮.০	১৯৮৮৮	৪
নেত্রকোনা	মোহনগঞ্জ	৪১৯৫.২	৫৩৯৮.২	৭৬.১	-	১১৬৪১.৫	২১৩১১	৪
শরীয়তপুর	ডামুড্যা	৪৬৫.২	২৪৩৬.৫	১৭৭৪.১	১৭৪২.৬	৯৯৩.৫	৭৪১২	৪

জেলা	উপজেলা	অধিক উপযোগী	উপযোগী	মাঝারি উপযোগী	কম উপযোগী	অনুপযোগী	মোট আয়তন	মরিচ জোন*
টাঙ্গাইল	কালিহাতী	২১৮২.৬	১১০৭১.৪	২৬৯৯.০	৫৯৯০.১	৮৪৬.৯	২২৭৯০	৪
বাগেরহাট	বাগেরহাট সদর	-	১৬১১.৩	৯৬১৯.৯	৩৮৬৬.০	২৩২০.৮	১৭৪১৮	৪
বাগেরহাট	চিতলমারী	১৮২৪.২	২১৯২.৯	৪১৭২.৩	-	৬১২২.৬	১৪৩১২	৪
বাগেরহাট	ফকিরহাট	-	৯০৬.৯	৫৬৮৬.২	১৩৯৬.৫	২০৮৬.৪	১০০৭৬	৪
বাগেরহাট	মোল্লাহাট	২৩৬৭.৯	২৫৬৪.৭	৪৯.২	-	১০৯৪৭.২	১৫৯২৯	৪
বাগেরহাট	মংলা	-	-	-	১৩৫৭.৭	১৩০৬৫.৩	১৪৪২৩	৪
বাগেরহাট	মোড়েলগঞ্জ	৮০.৪	৭০৭১.৪	৪৬৩৬.৩	১৫৯১৯.৯	৫৪৬৯.৯	৩৩১৭৮	৪
বাগেরহাট	রামপাল	-	১৬৩১.৪	৬৭৩৩.৯	৫২৭৫.০	১০৮০১.৬	২৪৪৪২	৪
বাগেরহাট	শরণখোলা	-	২৩৬৭.০	৫৭.৭	৫৭৫১.৬	১৭৮৯.৭	৯৯৬৬	৪
যশোর	অভয়নগর	১২৫.০	৬৮৬৬.১	২৭০৩.০	-	৭০৬৯.৯	১৬৭৬৪	৪
খুলনা	দাকোপ	-	-	১১১৬.২	-	২১৪২৮.৮	২২৫৪৫	৪
খুলনা	ডুমুরিয়া	৫১১.৮	৮১৪৫.৩	৫৯২৯.৮	৩৩৪১.৫	১৮৬৩৭.৬	৩৬৫৬৬	৪
খুলনা	দিঘলিয়া (দৌলতপুর)	৩৮৬.৪	২০৮৩.৪	১০৯.২	-	১৮২৩.০	৪৪০২	৪
খুলনা	কয়রা	-	-	৭৪.৩	-	২১০৭০.৭	২১১৪৫	৪
খুলনা	পাইকগাছা	২২৮০.৯	২২৩৮.৯	১২৭৪.৬	-	২৬৩১৩.৬	৩২১০৮	৪
খুলনা	রূপসা	৫১১.৯	১৪৩৫.৮	১৫৬৬.৯	২৬৮.৪	১৬৪৮.০	৫৪৩১	৪
খুলনা	তেরখাদা	১৩১৯.২	১২৯১.৪	৮৮৮.৭	৭৬.৪	১২৪২১.৩	১৫৯৯৭	৪
নড়াইল	কালিয়া	২১৬৬.১	২৩৯৬.২	৭৬৯.৬	-	১৯৫৫৮.১	২৪৮৯০	৪
নড়াইল	নড়াইল সদর	২৮৮৫.৯	৫০৫০.৩	৭৪৭৮.৮	-	১১৮১৪.০	২৭২২৯	৪
সাতক্ষীরা	আশাশুনি	২৫.০	৬২.৪	১০৯৫২.৮	৪১৩৩.৮	১৮৭৪৫.৯	৩৩৯২০	৪
সাতক্ষীরা	দেবহাটা	-	-	৪৯১.৯	৬৩০৪.২	৭৭৮৮.০	১৪৫৮৪	৪
সাতক্ষীরা	কালিগঞ্জ	-	-	৮৩৫.৪	১২৯৪৩.০	১২২০৩.৬	২৫৯৮২	৪
সাতক্ষীরা	শ্যামনগর	-	-	-	৮৯১.৪	৩৫৭৪৬.৬	৩৬৬৩৮	৪
বগুড়া	আদমদিঘী	-	২৮৬.৩	২৫২৩.৯	৮৫৮৮.৮	৩২১৭.০	১৪৬১৬	৪
বগুড়া	বগুড়া সদর	-	২১১৩.৭	৭৮৭৪.৩	২১৪১২.৪	১৪৭৩.৬	৩২৮৭৪	৪
বগুড়া	ধুনট	-	-	৪৬৬৬.৯	১৩৯৪৮.৩	১৫০০.৯	২০১১৬	৪
বগুড়া	দুপচাঁচিয়া	-	৬৫৪.১	২৮২১.৫	১০৭০২.৮	১৬৫.৫	১৪৩৪৪	৪
বগুড়া	কাহালু	-	৯৭৯.৮	৮০৪৫.৩	১২২৮৩.০	৮.০	২১৩১৬	৪
বগুড়া	নন্দীগ্রাম	-	১৬.১	৩১৩.৭	২০৬২৮.৯	৩২৮৯.৪	২৪২৪৮	৪
বগুড়া	শেরপুর	-	৫২৯.৬	৩৪৩৪.২	১৯০৭৪.৩	২৩৪১.৯	২৫৩৮০	৪
বগুড়া	শিবগঞ্জ	-	৫৯১.৪	১৩২৪৮.৮	১২৩২৭.২	৩২২.৬	২৬৪৯০	৪
দিনাজপুর	বিরল	-	৬৫৭.৭	১৪৩৮১.১	১৫৮০০.৮	১৩৬.৪	৩০৯৭৬	৪
দিনাজপুর	চিরির বন্দর	-	৯১২১.০	৬২১৩.৯	১১৯৫৭.৬	৩১৩.৪	২৭৬০৬	৪
দিনাজপুর	ফুলবাড়ী	-	২১৭৭.৯	৮৯৪৬.১	৯২৯৭.৭	২৮৩.২	২০৭০৫	৪
দিনাজপুর	ঘোড়াঘাট	-	-	৩৬৪৭.৪	৮৮৯২.৫	৪৮৪.২	১৩০২৪	৪
দিনাজপুর	হাকিমপুর	-	৯৭৫.৮	৮৯৫.৮	৬০২২.৭	১০৬৩.৮	৮৯৫৮	৪
দিনাজপুর	কাহারোল	-	৩৪৭৭.১	৮৩১৩.২	৫৭৩১.৯	৯৮.৭	১৭৬২১	৪
দিনাজপুর	দিনাজপুর সদর	-	১২৫৮.৩	১৫৫১১.৩	১২৫০৫.৪	-	২৯২৭৫	৪
দিনাজপুর	নবাবগঞ্জ	-	৯৩০.৩	৬৮৮২.৯	১৮৮০২.৭	৩২৭.১	২৬৯৪৩	৪
দিনাজপুর	পার্বতীপুর	-	৪৩৮৭.১	১৫৬১১.৩	১৫৩০৫.১	১০৭৯.৫	৩৬৩৮৩	৪
গাইবান্ধা	গাইবান্ধা সদর	৮০.৭	১২৭৪.৯	৫৩০১.৩	১৮৭৬৮.২	১৭৫০.৯	২৭১৭৬	৪

জেলা	উপজেলা	অধিক উপযোগী	উপযোগী	মঝারি উপযোগী	কম উপযোগী	অনুপযোগী	মোট আয়তন	মরিচ জোন*
গাইবান্ধা	গোবিন্দগঞ্জ	১৬০৮.৯	৫৫১.০	১০৯৬৮.৮	২৫০৬৭.৩	১৬৯.০	৩৮৩৬৫	৪
গাইবান্ধা	পলাশবাড়ী	-	১৬৬৯.০	৩৭৯৩.২	৯৭২৫.৯	৪২৪.৮	১৫৬১৩	৪
গাইবান্ধা	সাদুল্যাপুর	-	১২৩৭.২	৫৩২৭.২	১৩২৬২.৮	২৭৫.৮	২০১০৩	৪
গাইবান্ধা	সুন্দরগঞ্জ	১৫.৬	২৮২০.৪	৬৫২১.২	২১৯৭৮.৯	১৩০৮.৯	৩২৬৪৫	৪
জয়পুরহাট	কালাই	-	-	৩৮৯৫.৯	১০৩৪৮.১	-	১৪২৪৪	৪
জয়পুরহাট	ক্ষেতলাল	-	৩১৬.৮	৫১২৪.৯	৭৯১৩.০	৭১.৩	১৩৪২৬	৪
জয়পুরহাট	পাঁচবিবি	-	৬৪২.১	৯১৮৬.০	১৫৯৯০.৮	৩৩০.০	২৬১৪৯	৪
কুড়িগ্রাম	চিলমারী	৪৫.৪	১১৪৫.২	২২১১.১	৩৩১০.৯	৩৭৩০.৫	১০৪৪৩	৪
কুড়িগ্রাম	ফুলবাড়ী	-	২৬৬.০	৫৪৮০.৪	৭৬৮৮.৫	১২৪.২	১৩৫৫৯	৪
কুড়িগ্রাম	কুড়িগ্রাম সদর	-	১৪৭২.১	১৪৬৩.৮	১৬৮৫৪.৬	১৪৫৫.৫	২১২৪৬	৪
কুড়িগ্রাম	নাগেশ্বরী	-	৮৯৭.৯	১০৯৫৫.৮	১৮৯৫৫.০	৪০৯০.৩	৩৪৮৯৯	৪
কুড়িগ্রাম	রাজারহাট	-	৭৬১.৯	২০৬১.৭	১০৭১৯.২	৬৮৭.২	১৪২৩০	৪
কুড়িগ্রাম	রৌমারী	১৭০৫.২	১৭৩৪.৬	১৬৩১.৭	১১১২৮.১	৭৪২.৪	১৬৯৪২	৪
কুড়িগ্রাম	উলিপুর	-	১১৬৯.৭	২০৮৬.৫	২২৬০৩.৪	১১০৬.৫	২৬৯৬৬	৪
লালমনিরহাট	আদিতমারী	-	১০৮৪.৭	২১০৮.১	১৩৩৪৮.২	৬২১.১	১৭১৬২	৪
লালমনিরহাট	কালীগঞ্জ	-	২৯০০.৪	৯৫১৮.৫	৮২১৬.৪	৬১০.৬	২১২৪৬	৪
লালমনিরহাট	লালমনিরহাট সদর	-	২০২৬.৬	৯৮৩৭.৪	৮৭৯০.৩	৫৮২.৬	২১২৩৭	৪
লালমনিরহাট	পাটগ্রাম	-	৩৯.৭	৮১৩৭.৯	১৪০১০.৩	-	২২১৮৮	৪
নওগাঁ	আত্রাই	-	১১৪৯.৯	২৪৩২.৫	৪২৬৩.৫	১৬৪৭৯.১	২৪৩২৫	৪
নওগাঁ	নওগাঁ সদর	-	২১০৮.৪	১৪১২২.৪	১১৭৩.০	৬২৫৬.২	২৩৬৬০	৪
নওগাঁ	নিয়ামতপুর	-	৩৯.২	১৯৬৯৮.৭	১৮২৫৬.৪	৭৪৪.৭	৩৮৭৩৯	৪
নওগাঁ	পোরশা	-	-	৬৫১৪.০	১২৯৯৫.১	৩১৪১.৯	২২৬৫১	৪
নওগাঁ	রানীনগর	-	৪৬৮.৮	১১০৬৩.১	৬৭৩৭.৭	৩৭০৫.৪	২১৯৭৫	৪
নওগাঁ	সাপাহার	-	-	৬৪৩৬.২	৮১৩৫.৪	৭০২৮.৪	২১৬০০	৪
নাটোর	বড়াইগ্রাম	-	৬৮১৩.০	৮৫৬১.৮	৪১২৯.৯	৫৫৪৮.৩	২৫০৫৩	৪
নাটোর	গুরুদাসপুর	-	২৪৩৬.৯	৪৮৫৯.৬	২৭৭৬.৯	৬২৯৭.৬	১৬৩৭১	৪
নাটোর	নাটোর সদর	-	৩৩৫৫.১	১৪৬১৫.৫	৪৫০৫.৭	৯৪৫৬.৭	৩১৯৩৩	৪
নাটোর	সিংড়া	-	১৪৩১.৮	১৩৪৭০.৩	৮৮০৬.৯	২৪০২১.০	৪৭৭৩০	৪
নবাবগঞ্জ	ভোলাহাট	-	৯৬.০	৩৮৪৭.০	৬৫২৫.০	২১৮.১	১০৬৮৬	৪
নবাবগঞ্জ	গোমস্তাপুর	-	২২৭.৮	৫৮৪৭.৭	১৭৬০২.২	৩৮৫৬.৩	২৭৫৩৪	৪
নবাবগঞ্জ	নাচোল	-	৪৯.৪	৫১৩২.৪	২০৯১৬.৩	৩২.৯	২৬১৩১	৪
নবাবগঞ্জ	নবাবগঞ্জ সদর	-	৬৭১৬.৭	৮৩৫৫.০	১৭০২২.১	১৪৬৮.২	৩৩৫৬২	৪
নিলফামারী	ডিমলা	-	৬১৭৯.১	৮২০৪.৮	১২৫৩৭.০	-	২০৮৬১	৪
নিলফামারী	ডোমার	-	১৭০.৪	৮৬২৭.০	১২০৬৩.৬	-	২৫২৪৭	৪
নিলফামারী	জলঢাকা	-	২৫২১.৮	১০৭৩৯.৩	১০৬৬৭.৬	১৩১৮.২	২৩৭১১	৪
নিলফামারী	কিশোরগঞ্জ	-	১৫৯.২	১৩৭৯৯.৩	৯৬৮৫.৫	৬৭.০	২৩৭১১	৪
নিলফামারী	নীলফামারী সদর	-	-	১২৩৫৩.১	২০২১৭.৯	১৩৮.০	৩২৭০৯	৪
নিলফামারী	সৈয়দপুর	-	৮.২	৪৪৪৮.৬	৫৬৭৯.৭	১৩৯.৫	১০২৭৬	৪
পাবনা	আটঘরিয়া	-	২৮১.৪	৬৪০৯.৬	২৭৭২.১	৫১০০.৯	১৭৩০১	৪
পাবনা	বেড়া	১২৫০.৭	২৯৬৮.৬	৩৯২৪.৫	১৭৬১.০	৭৩৯৬.২	১৭৩০১	৪
পাবনা	ভাংগুড়া	-	১৯৭৫.৯	২১২৪.১	২৩১৩.৪	৪০৫০.৬	১০৪৬৪	৪

জেলা	উপজেলা	অধিক উপযোগী	উপযোগী	মাঝারি উপযোগী	কম উপযোগী	অনুপযোগী	মোট আয়তন	মরিচ জোন*
পাবনা	চাঁটমোহর	-	২৭৬৬.৫	৭৯১৩.৬	৭৪৮৪.১	৭৪২৫.৮	২৫৫৯০	৪
পাবনা	ফরিদপুর	-	৪৭৫.৯	২২৬.৬	৩২০২.৫	৮৪৫২.০	১২৩৫৭	৪
পাবনা	সাঁথিয়া	-	৫২২১.৫	৬০৬০.৯	৩১১৯.০	১৩৬৪৬.৬	২৮০৪৮	৪
পাবনা	সুজানগর	১০৮৪.৬	৪০৮৯.৭	৭৪৪৭.২	২৩২১.২	৯৭৮২.২	২৪৭২৫	৪
রাজশাহী	বাগমারা	-	৪৪৬৩.৭	৫৩২৮.৩	১১২৩৩.০	৭৪০২.০	২৮৪২৭	৪
রাজশাহী	গোদাগাড়ী	-	২১০.৩	৩৪৭৮.০	৩৮০৮৩.১	৪৫৫.৬	৪২২২৭	৪
রাজশাহী	মোহনপুর	-	১০৮৬.৯	৭৬৫৯.৪	২১৩৭.৩	২২৬১.৩	১৩১৪৫	৪
রাজশাহী	তানোর	-	২৩.৫	১২৩৫৯.৫	১২৫৭৮.৬	৯৯৩.৫	২৫৯৫৫	৪
রংপুর	গংগাচরা	-	১৭৬৫.৪	৯৩৯১.৭	৬৭৬৬.০	১৭.৯	১৭৯৪১	৪
রংপুর	কাউনিয়া	-	২৭৫৫.৩	১৭০৩.০	৮১৯৩.৭	-	১২৬৫২	৪
রংপুর	রংপুর সদর	-	-	১২৬৮৪.১	১৪০৪১.৫	৩৮.৩	২৬৭৬৪	৪
রংপুর	মিঠাপুকুর	-	-	১৭৪৫৬.৪	২৬৯৩৮.৮	২২৭.৮	৪৪৬২৩	৪
রংপুর	পীরগাছা	-	১৭৪৯.৮	৩৬২৩.৪	১৭৫১৩.২	১৯৩.৬	২৩০৮০	৪
রংপুর	পীরগঞ্জ	-	-	১৮৯৬২.০	১৭১৬৬.১	২০৯.৯	৩৬৩৩৮	৪
রংপুর	ভারাগঞ্জ	-	-	৪৭৭১.৫	৬৬৭৮.৬	৪৬.০	১১৪৯৬	৪
সিরাজগঞ্জ	বেলকুচি	-	৪৪১.১	৪০৭৩.২	৪৫১৪.৩	১০৫৪.৫	১০০৮৩	৪
সিরাজগঞ্জ	চৌহালী	-	৬১০.৮	১৫৪৪.৬	৫৩৭১.০	৫৫৬০.৬	১৩০৮৭	৪
সিরাজগঞ্জ	কামারখন্দ	-	-	২৭৫২.০	৪৮৭৮.৫	৫১.৫	৭৬৮২	৪
সিরাজগঞ্জ	কাজিপুর	১৫০১.৭	২৬৯৮.৪	৭৭১৪.০	৫০৮০.১	৪১৩৫.৭	২১১৩০	৪
সিরাজগঞ্জ	রায়গঞ্জ	-	৩১৩.২	৩১৭৯.১	১৮১৫৮.৪	৭৮.৩	২১৭২৯	৪
সিরাজগঞ্জ	শাহজাদপুর	-	১৩৯.০	৫৫৩৭.৫	১৪২৫৭.২	৩২৯৩.৩	২৩২২৭	৪
সিরাজগঞ্জ	সিরাজগঞ্জ সদর	-	২২১.০	১১১১৩.১	৯৩১৪.৩	২০২৭.৫	২২৬৭৬	৪
সিরাজগঞ্জ	তাড়াশ	-	১৬৪০.৯	৬১৪১.০	৭৯৪৪.৩	১১০৭৯.৮	২৬৮০৬	৪
সিরাজগঞ্জ	উল্লাপাড়া	-	১১১৮.৪	৬৯৫০.৯	২২৭৭১.০	৪২৬৩.৭	৩৫১০৪	৪
ঠাকুরগাঁও	হরিপুর	-	১৬২৮.২	৮৫০৯.২	৭৫২৪.৯	৪০৪.৮	১৮০৬৭	৪
হবিগঞ্জ	আজমিরীগঞ্জ	৫৬.৫	-	৩৬৮৫.৯	-	১২২০৮.৬	১৫৯৫১	৪
হবিগঞ্জ	বাহুবল	৮.৬	৬৮১৩.৮	৪৪৬৮.১	৮২০৫.৮	২৮০৯.৭	২২৩০৬	৪
হবিগঞ্জ	বানিয়াচং	৯৬৭.৬	৩২.৮	৮৫০৩.৪	-	৩৩৭৫১.২	৪৩২৫৫	৪
হবিগঞ্জ	চুনাকুড়া	১৫.৪	৭৩৮৫.০	৪৭৯৮.৪	৬৪৪০.৭	৯৪৬৮.৬	২৮১০৮	৪
হবিগঞ্জ	হবিগঞ্জ সদর	৪৩৭২.২	৩৮২০.৭	৪০৩৬.৫	৭৫১.৪	৮৯৮৪.২	২১৯৬৫	৪
হবিগঞ্জ	লাখাই	১৩২১.৬	-	৪৬৫৪.৯	-	১১১৩৬.৫	১৭১১৩	৪
হবিগঞ্জ	নবীগঞ্জ	৬৩৯৬.০	২১৬৭.৯	১৩২৫৩.২	১৮২১.৯	১২৫৪৬.০	৩৬১৮৫	৪
মৌলভীবাজার	বড়লেখা	-	৫০৩৭.৪	৭৯৬৭.৫	১০২৯৩.২	১৫৯৯৩.৯	৩৯২৯২	৪
মৌলভীবাজার	কমলগঞ্জ	-	৮৬২.৮	১১১০৫.৯	৬৮০২.৯	১১৮০৮.৩	৩০৫৮০	৪
মৌলভীবাজার	মৌলভীবাজার সদর	২১০.৯	৬৪৪৮.২	৮৭৭৫.৯	২৭৯৪.৭	৮৯৪৯.২	২৭১৭৯	৪
মৌলভীবাজার	রাজনগর	২৭৮.৯	২১৮৪.৭	৮৩৩৩.৬	৩৫৮.৬	১১৮৮৬.২	২৩০৪২	৪
মৌলভীবাজার	শ্রীমঙ্গল	-	৬৩২.৮	১১১৪৯.৭	৩০৩৫.৭	১৭৮১৩.৮	৩২৬৩২	৪
সুনামগঞ্জ	বিশ্বম্ভরপুর	১৮৭২.৯	২৮৩০.৭	৪৭৬৩.৫	২১৩৮.০	৬০৭১.৯	১৭৬৭৭	৪
সুনামগঞ্জ	ছাতক	৭৬৮৮.২	৬১৮৪.৮	৯২৬৯.৪	-	১১৮৮৬.৬	৩৫০২৯	৪
সুনামগঞ্জ	দিরাই	৩১০৩.৩	১৫৩১.২	৪০৫৩.২	-	২৮৫৯৩.৩	৩৭২৮১	৪
সুনামগঞ্জ	ধর্মপাশা	৭৬২.১	৪০৮৪.০	৭১৭৩.৯	৬৩৭.৯	২৬৬১৬.২	৩৯২৭৪	৪

ভূমির উপযোগিতা ভিত্তিক ফসল অঞ্চল

জেলা	উপজেলা	অধিক উপযোগী	উপযোগী	মাঝারি উপযোগী	কম উপযোগী	অনুপযোগী	মোট আয়তন	মরিচ জোন*
সুনামগঞ্জ	জগন্নাথপুর	৫৫৩৬.০	১৬১২.১	৮৭০৫.১	-	১৬২৭৭.৮	৩২১৩১	৪
সুনামগঞ্জ	জামালগঞ্জ	৫৯.৮	১৫৩৬.৭	২৪৩৯.৫	-	২৪৫০৯.০	২৮৫৪৫	৪
সুনামগঞ্জ	শাল্লা	৩৭৪.১	৩৯৭.৫	২৩৫৩.৭	-	১৯১৭২.৭	২২২৯৮	৪
সুনামগঞ্জ	সুনামগঞ্জ সদর	১৮৭৪.৯	২০৪৭.১	১৮৫১৯.৮	-	২৯৮১৭.২	৫২২৫৯	৪
সুনামগঞ্জ	তাহিরপুর	২৪৮.৮	৪৯৭৫.৫	৪৩৯.০	৩৯০৭.২	১৩১০৪.৫	২২৬৭৫	৪
সিলেট	বালাগঞ্জ	১৯৫৬.৭	৮১৬০.৩	৬২৬৮.৮	১৭৩.৯	১৪৪৫৮.২	৩১০১৮	৪
সিলেট	বিয়ানীবাজার	-	১৯৮৬.০	৪৪০০.০	৬২৯৯.১	৫৩৬২.৯	১৮০৪৮	৪
সিলেট	কোম্পানীগঞ্জ	৭২১.৮	৭৩১৬.০	৯৪০.৫	-	১৯৫৮৫.৮	২৮৫৬৪	৪
সিলেট	ফেঞ্চুগঞ্জ	১৩৩.২	৬৮৯.৭	১১৪৪.৩	২০৭৭.০	৪৫৯২.৮	৮৬৩৭	৪
সিলেট	গোলাপগঞ্জ	১৩৮.৪	৪৮২১.২	৩২০৩.৫	৪৩৫২.৯	৩৬৬১.১	১৬১৭৭	৪
সিলেট	গোয়াইনঘাট	১১৯৮.৪	১৫১৯২.৩	২৫৬০.৬	-	২৫৬২০.৭	৪৪৫৭২	৪
সিলেট	জৈন্তাপুর	৪৯৩.৯	৪৮৬৫.০	৩৬৫৫.০	১৭২.৯	৭৮৫৩.২	১৭০৪০	৪
সিলেট	কানাইঘাট	-	১৮৯৪.৮	১২৮৪৫.০	৬৯৭.৭	১৪৪৭৫.৫	২৯৯১৩	৪
সিলেট	জকিগঞ্জ	-	১০৩২.৫	৮৬৪৬.১	১৮৮৯.৪	৭৭১২.০	১৯২৮০	৪
							৫৩৫০৩০৫	২৪৫

\* ১ = উপযোগী জোন, ২ = মাঝারি উপযোগী জোন, ৩ = কম উপযোগী জোন, ৪ = অনুপযোগী জোন

সারণী - ২০ : আখ উৎপাদন উপযোগী এলাকা (হেক্টর)

জেলা	উপজেলা	অধিক উপযোগী	উপযোগী	মাঝারি উপযোগী	কম উপযোগী	অনুপযোগী	মোট	আখ জোন*
ময়মনসিংহ	ঈশ্বরগঞ্জ	-	১৮৬৯৫.৬	২৪৪২.৩	৭৫৬.৫	২৩১২.৬	২৪২০৭	১
চুয়াডাংগা	আলমডাংগা	-	২৫৬২১.৩	-	-	২০০৬.৭	২৭৬২৮	১
চুয়াডাংগা	চুয়াডাংগা সদর	-	২১০৬৮.০	২৯.৭	-	২০৩০.২	২৩১২৮	১
চুয়াডাংগা	দামুড়হুদা	-	২২০৫১.২	১৫২.২	-	৩৭৮০.৭	২৫৯৮৪	১
চুয়াডাংগা	জীবননগর	-	১৩৫১৩.০	২২৫.১	-	২১৬০.৯	১৫৮৯৯	১
বিনাইদহ	হরিণাকুন্ডু	-	১৪২৪১.২	৩৫৯৮.২	-	৫০.৬	১৭৮৯০	১
বিনাইদহ	কালিগঞ্জ	-	১৭৯৩৮.৯	৫২৫৮.৯	-	২২৬০.৩	২৫৪৫৮	১
বিনাইদহ	কোটচাঁদপুর	-	৯৪৩০.৮	১৩০৪.০	-	১১৫৬.২	১১৮৯১	১
কুষ্টিয়া	মিরপুর	-	২১৫৬১.৫	১৭৬.১	৮০.৭	৪৩৬৬.৬	২৬১৮৫	১
মেহেরপুর	গাংনী	-	২৫০৪৪.০	১০৫.৮	-	৩৯৪৬.২	২৯০৯৬	১
মেহেরপুর	মেহেরপুর সদর	-	২৫৯৯৪.৫	২২৬.০	-	৪২৬২.৫	৩০৪৮৩	১
সাতক্ষীরা	কলারোয়া	-	১২৮৯৯.৪	৩১৯.৫	২৭০২.৩	৯৭১.৮	১৬৮৯৩	১
দিনাজপুর	খানসামা	৫২৪.৯	১১৭৬৭.৫	১৭৮৬.৩	১৯৬.৯	৪৮৮.৫	১৪৭৬৪	১
নওগাঁ	ধামইরহাট	-	২১৫৩০.৯	৪৩৩৭.১	-	৮৮৭.০	২৬৭৫৫	১
নওগাঁ	মহাদেবপুর	-	৩২৬৮৪.২	২৪৯.২	৮১১.৯	৯৯৬.৮	৩৪৭৪২	১
নওগাঁ	নিয়ামতপুর	-	৩৭৮৬৮.৯	-	-	৮৭০.১	৩৮৭৩৯	১
নওগাঁ	পত্নীতলা	৭৯.৯	২৮৮৭৪.১	৪৭.৯	-	৩৭৭৯.০	৩২৭৮১	১
নওগাঁ	পোরশা	-	১৮৯১৭.০	৮.২	১১৫.১	৩৬১০.৭	২২৬৫১	১
নাটোর	বাগাতিপাড়া	-	৯৪৭৮.৩	১৭০১.৬	-	২৯১.১	১১৪৭১	১
নবাবগঞ্জ	গোমস্তাপুর	২৮৭৭.৪	১৬৫৭২.৭	১৯০৭.০	৩৩.৮	৬১৪৩.০	২৭৫৩৪	১
নবাবগঞ্জ	নাচোল	২২২.১	২৩৭৭৮.৬	৮৩০.৭	৩২.৯	১২৬৬.৭	২৬১৩১	১
পঞ্চগড়	আটোয়ারী	১১৯১.৯	১৭৮৫৯.৭	৪৫০.৫	৬৫৭.০	-	২০১৫৯	১
পঞ্চগড়	তেতুলিয়া	৩৪৭১.৫	৮৬০০.২	৪৪৪৩.৬	১৩৮.৯	১০১.৮	১৬৭৫৬	১
রাজশাহী	বাঘা	৩১১৯.১	৬৫৫৫.৩	৫৪৮.৫	২৭৭.৫	২৬০৩.৬	১৩১০৪	১
রাজশাহী	চারঘাট	৪৩৯৪.১	৭৬২৬.৮	৩৫৫.১	১৪.৮	৩০৩.৩	১২৬৯৪	১
রাজশাহী	দুর্গাপুর	২১৯৪.২	১০২৭৬.৮	৯১৮.০	-	২৮২১.১	১৬২১০	১
রাজশাহী	গোদাগাড়ী	১০৫১.৩	৩৬১৯৯.৬	১২০০.২	৩৭৬.৭	৩৩৯৯.২	৪২২২৭	১
রাজশাহী	পুঠিয়া	৩১৮৩.২	৮৭০৮.৮	২২১৪.৭	-	১৮০৯.৩	১৫৯১৬	১
রাজশাহী	তানোর	-	২৩৯৮৩.৭	১০৯.৫	-	১৮৬১.৮	২৫৯৫৫	১
							৬৭৩৩৩১	২৯
ভোলা	তজুমদ্দিন	-	৩৩২৩.৩	৪৫১০.৭	৭২৫.২	১৬২৫.৮	১০১৮৫	২
চট্টগ্রাম	রাউজান	-	৬৪৫৩.৯	৫০০৩.৬	২৭.৯	২৩৯৮.৬	১৩৮৮৪	২
ফরিদপুর	চর ভদ্রাসন	-	-	৬৬১২.৫	৩৮৭.৭	৯৫৮.৭	৭৯৫৯	২
ফরিদপুর	ফরিদপুর সদর	-	৮৭০৫.১	১৮৮৩৪.৬	৮৬৩.০	২৭৩১.৩	৩১১৩৪	২
ফরিদপুর	মধুখালী	-	২২৩৬.৫	১১৩৯১.৭	৪৬.৪	৪১০৯.৪	১৭৭৮৪	২
গাজীপুর	শ্রীপুর	-	১৭৮১৪.৮	১৩৪২৮.৯	১০২৪.৫	১১৩৭৯.৮	৪৩৬৪৮	২
ময়মনসিংহ	ময়মনসিংহ সদর	৪০০৪.৮	১২৪৩৮.১	৬৩৩৮.৪	৪০২৮.০	৩৪৪২.৬	৩০২৫২	২
রাজবাড়ী	পাংশা	-	১৪২৫৫.৪	১১৬০০.৫	২০৯২.১	৫৩১৬.৯	৩৩২৬৫	২
শেরপুর	শেরপুর সদর	১৪২৯৭.১	১৭৫৩.৮	১২৩৭১.৩	২৮৩.৭	৪১১৮.০	৩২৮২৪	২



ভূমির উপযোগিতা ভিত্তিক ফসল অঞ্চল

জেলা	উপজেলা	অধিক উপযোগী	উপযোগী	মাঝারি উপযোগী	কম উপযোগী	অনুপযোগী	মোট	আখ জোন*	
টাঙ্গাইল	ঘাটাইল	-	২০৪৭৪.১	৮৬০৮.২	৪১৯৪.২	৭৬৬৩.৫	৪০৯৪০	২	
টাঙ্গাইল	সখিপুর	-	১৭৩১৬.৯	১৬৫৭২.৭	২৮১৭.৯	৪২২২.৬	৪০৯৩০	২	
যশোর	বাঘেরপাড়া	-	১০২১৭.৭	৫৬৫২.২	-	৩০০৪.১	১৮৮৭৪	২	
যশোর	চৌগাছা	-	১১৫৯০.৩	৭৬০৯.৭	-	৩৩৮৩.৯	২২৫৮৪	২	
যশোর	কেশবপুর	-	৬৩৬৬.৯	৭৫২২.২	৮৮৫.৭	৪০২৪.২	১৮৭৯৯	২	
ঝিনাইদহ	ঝিনাইদহ সদর	-	১৯৯৪৫.৩	১০৫৬০.৯	-	৫৫৪৯.৮	৩৬০৫৬	২	
দিনাজপুর	বিরামপুর	-	৬৫৭২.৬	১০৭১২.৬	৫৯৬.৭	১০২৮.১	১৮৯১০	২	
দিনাজপুর	বীরগঞ্জ	৬৪০৭.৩	১৮৫৯৮.১	৫৭৭৫.৫	৫০৭৮.৮	৮৩৪.৩	৩৬৬৯৪	২	
দিনাজপুর	চিরির বন্দর	১২৯২.৯	১৩৯৭১.৫	৬৪২৫.৫	৫৩৯১.১	৫২৫.০	২৭৬০৬	২	
দিনাজপুর	ফুলবাড়ী	-	১০৭৭২.৫	৪৯৬১.৪	৪৬৮৭.৯	২৮৩.২	২০৭০৫	২	
দিনাজপুর	কাহারোল	২৬৭২.৪	৭২৯৫.৯	৫৩৯০.৩	১৯৫৮.৭	৩০৩.৭	১৭৬২১	২	
নওগাঁ	বদলগাছি	৬৫১৯.৯	৬১৭৭.৫	২৮৬০.৫	৪৯২.২	১৪৯৮.০	১৭৫৪৮	২	
নাটোর	লালপুর	৮২০.৫	১৪২১০.৬	৬৩৫৩.২	৩৫৭.৬	৪২৬০.০	২৬০০২	২	
নবাবগঞ্জ	শিবগঞ্জ	১০১৯৫.৫	১৫৯১৪.৯	৯০২৬.৭	৫১৩.৯	৯২৩৪.০	৪৪৮৮৫	২	
পঞ্চগড়	পঞ্চগড় সদর	১৪৬৭.৭	১৭৭৪৫.৫	১১৮৩৪.৮	-	-	৩১০৪৮	২	
রাজশাহী	মোহনপুর	১১৬.৭	৬৬১৬.৩	৩৩৯২.০	-	৩০২০.০	১৩১৪৫	২	
ঠাকুরগাঁও	ঠাকুরগাঁও সদর	১০২১৮.৪	৩৫৬৭৬.৮	৮৩২১.৮	৬০৩২.৫	৩৩.৪	৬০২৮৩	২	
							৭১৩৫৬৫	২৬	
বরিশাল	বাবুগঞ্জ	-	৬৬০৩.১	২৭৮৪.৯	১৪৩৬.৯	-	১০৮২৫	৩	
বরিশাল	গৌরনদী	-	৩৬৫৭.৬	৩৫৩২.৪	২৮৩.৪	২৯৯৮.৬	১০৪৭২	৩	
ভোলা	লালমোহন	-	৭.০	১৪৮০১.৬	২২২৯.০	৪৫২১.৩	২১৫৫৯	৩	
চট্টগ্রাম	বোয়ালখালী	-	৪৭৩২.২	২০৮১.৯	-	১৭৮.৮	৬৯৯৩	৩	
চট্টগ্রাম	ফটিকছড়ি	২৩৪.৪	১২৩৯৭.৯	২০৭০.৪	১৪৪৯.৩	৭৪৯৬.০	২৩৬৪৮	৩	
ফেনী	ছাগলনাইয়া	-	২৬০৮.০	৪৪৯৯.২	৩৩৯৩.৬	৯৩.১	১০৫৯৪	৩	
ফেনী	পরশুরাম	-	১০৯৫৪.১	২৬৫৫.৫	৩৩১৯.৪	-	১৬৯২৯	৩	
ফরিদপুর	বোয়ালমারী	-	৩৪৬৯.৪	১২১২৪.৯	৬৪৬.৭	৬৫৪৬.০	২২৭৮৭	৩	
ফরিদপুর	সদরপুর	-	১৭১৯.৯	১২৯৬৪.৫	১৪১৪.২	৫১৯০.৪	২১২৮৯	৩	
গাজীপুর	কাপাসিয়া	-	১৭১৩৪.৩	২৯৮৪.৮	১৩৬১.৯	৯৯৭৩.৯	৩১৪৫৫	৩	
কিশোরগঞ্জ	পাকুন্দিয়া	-	৬৭২৬.০	৩৭৩৪.০	২০৯৩.৬	২৩৯০.৪	১৪৯৪৪	৩	
মানিকগঞ্জ	মানিকগঞ্জ সদর	-	৮৯৮১.৮	৬৪০.৪	১৯৯.৬	৮০৭৫.৩	১৭৮৯৭	৩	
ময়মনসিংহ	ফুলবাড়ীয়া	১৮১৮.২	১৯৬৪৪.৬	৪৯৯৮.২	৭৫০.৫	৭৩৪২.৫	৩৪৫৫৪	৩	
ময়মনসিংহ	গফরগাঁও	-	১৫৯৮৪.২	২৯১৯.১	৬৩৪৩.২	৬৭১৪.৬	৩১৯৬১	৩	
ময়মনসিংহ	গৌরীপুর	-	১৩১৭৩.৩	৩৮৭১.২	১১৮৩.৯	৪৬৮৮.৬	২২৯১৭	৩	
ময়মনসিংহ	হালুয়াঘাট	-	১৬৯০৯.০	১৮১৫.২	৪৮০৪.৪	৭৫০৭.৪	৩১০৩৬	৩	
ময়মনসিংহ	মুন্সীগাছা	-	১৫১৭৭.২	৩৩৭৮.৪	২২৫২.৩	৪৪৫৩.১	২৫২৬১	৩	
ময়মনসিংহ	নান্দাইল	-	১৪১৮৭.৯	১৯০০.৪	৫৫১৭.৯	৫৫৪০.৮	২৭১৪৭	৩	
ময়মনসিংহ	ফুলপুর	২০৭০.৭	২৫৮৫২.৩	৩৪০১.৪	২৯৩১.৮	১২৫৬৬.৮	৪৬৮২৩	৩	
ময়মনসিংহ	ত্রিশাল	-	১৫৩১২.৫	৪০৯৪.৫	৮৯০.৪	-	৩০০৪.৩	৯২১৯	৩
নরসিংদী	বেলাবো	-	৬০৩০.৬	১৮৪.১	-	-	-	-	
নরসিংদী	মনোহরদী	-	৯০৩০.৩	৪২৩.৫	৩৮৭.৬	৫২৯৭.৬	১৫১৩৯	৩	
নরসিংদী	পলাশ	-	২৮৬৩.৪	১৩৩৩.২	২৯৫.৫	১৯৩০.৮	৬৪২৩	৩	

জেলা	উপজেলা	অধিক উপযোগী	উপযোগী	মাঝারি উপযোগী	কম উপযোগী	অনুপযোগী	মোট	আখ জোন*
নরসিংদী	শিবপুর	-	৮৩৬৯.৩	৩০১.২	৬.৫	৭৫৭৬.৯	১৬২৫৪	৩
নেত্রকোনা	পূর্বধলা	-	১৩৮১৩.৩	৬১৬.৫	৫০০২.৬	৫৫৮০.৬	২৫০১৩	৩
রাজবাড়ী	বালিয়াকান্দি	-	৩৯৬৬.৪	৭৮০৯.২	-	৬৮১২.৪	১৮৫৮৮	৩
রাজবাড়ী	রাজবাড়ী সদর	-	১১১০৫.৪	৫৯৬৪.২	৯০১.৩	৪২৭৯.১	২২২৫০	৩
শেরপুর	বিনাইগাতী	২৩৩৯.৭	৬৯৮৪.০	৪৩৯৮.৯	৩২৯৪.৮	২৩০৪.৬	১৯৩২২	৩
শেরপুর	নকলা	১৭৬৫.১	২৮২৮.৮	৭০২৯.৫	৫৩৯.৫	৩২৬৮.১	১৫৪৩১	৩
শেরপুর	শ্রীবর্দী	৭১৭৪.০	৪০৩৬.৯	৫২৪২.২	২১৭১.২	৩৯৯৫.৬	২২৬২০	৩
টাঙ্গাইল	মধুপুর	৮২.২	২৮০৫৯.৮	৮৫০৯.১	৩৬৬৮.১	২৪৫৭.৮	৪২৭৭৭	৩
যশোহর	বিকরগাছা	-	১৫৯৫৬.৪	৫৬৫৯.৬	-	২৭৬৫.০	২৪৩৮১	৩
যশোহর	যশোহর সদর	-	২১২৬৭.৭	৬৫২২.৩	-	৩৭৭২.১	৩১৫৬২	৩
যশোহর	মনিরামপুর	৬.৭	১৯৩২৭.৮	৫৬০০.২	১৪১.৫	৭৪১৯.৮	৩২৪৯৬	৩
যশোহর	শার্শা	-	১৩৫২৬.৮	৭৭৭৪.৬	৪৯.৭	৬৫৪৭.৯	২৭৮৯৯	৩
বিনাইদহ	মহেশপুর	-	২১৭৬৫.৮	৪৯৮৯.৮	-	৭১৭৮.৩	৩৩৯৩৪	৩
বিনাইদহ	শৈলকুপা	-	১৯৯৬৪.৬	৫৮৪৭.৬	-	৪২৫২.৮	৩০০৬৫	৩
কুষ্টিয়া	ভেড়ামারা	-	৬৯৪০.৬	১৩৩০.৪	১৪৪.২	১৬১৮.৮	১০০৩৪	৩
কুষ্টিয়া	দৌলতপুর	-	২১৫০৪.৪	-	১৬০০.৬	৮৭৪৮.০	৩১৮৫৩	৩
কুষ্টিয়া	খোকসা	-	৩৩২৯.৪	১৭৭১.৩	-	২৪২৫.৪	৭৫২৬	৩
কুষ্টিয়া	কুমারখালী	-	৮৮৬৮.১	১৯৫৪.২	১৪৮.৭	৫৫২৮.০	১৬৪৯৯	৩
কুষ্টিয়া	কুষ্টিয়া সদর	-	১৫১৭২.১	১১৪৬.২	১১৮.১	৬৮৫৬.৬	২৩২৯৩	৩
মাগুড়া	মাগুড়া সদর	-	১৬১৪৮.৬	৮১৯৪.২	-	৮১৪৯.২	৩২৪৯২	৩
মাগুড়া	শালিখা	-	৭১৬৯.৮	৭১৯২.৪	-	৪৪৩৪.৮	১৮৭৯৭	৩
মাগুড়া	শ্রীপুর	-	৬৫৭৪.২	৩৯৪৩.১	-	৩০৭০.৭	১৩৫৮৮	৩
সাতক্ষীরা	তালা	-	১৪৭১০.৯	১২২৪.৭	৪০৭৭.২	৬৭৪৩.১	২৬৭৫৬	৩
দিনাজপুর	বোচাগঞ্জ	৩০০.৪	১৩৫১০.৭	৩১৪৬.৪	২৪৫৮.৬	৪৩৪.৮	১৯৮৫১	৩
দিনাজপুর	দিনাজপুর সদর	৪৭২২.৫	১২২৪১.৩	৫৬৯৩.৪	৬৩৭৭.০	২৪০.৮	২৯২৭৫	৩
দিনাজপুর	নবাবগঞ্জ	-	১১১৭১.১	৬৫৯৯.৫	৭৯৬৫.৯	১২০৬.৫	২৬৯৪৩	৩
দিনাজপুর	পার্বতীপুর	২৭৯৪.৬	১৬০২৪.৮	৮৫৮২.৮	৭৭০৯.৯	১২৭১.০	৩৬৩৮৩	৩
গাইবান্ধা	পলাশবাড়ী	-	৩২৩৯.৪	৭১০৮.৫	৪৩০১.৫	৯৬৩.৫	১৫৬১৩	৩
জয়পুরহাট	আক্কেলপুর	৬৪.৫	৪৬২১.৯	৩৭৭৫.০	১৭০২.০	২২৭৪.৭	১২৪৩৮	৩
জয়পুরহাট	জয়পুরহাট সদর	-	৪৯১৯.৭	৮৫৭৩.৯	৫৪৭৩.৪	১৭৫৫.৯	২০৭২৩	৩
জয়পুরহাট	পাঁচবিবি	-	৮২৪৯.৬	৮৯২৭.৪	৮৩২০.৯	৬৫১.০	২৬১৪৯	৩
নওগাঁ	মান্দা	-	২০৬৬১.২	৯৩৬.৭	১৩৮.২	১২৮৯৮.৯	৩৪৬৩৫	৩
নওগাঁ	সাপাহার	-	১৩৮৩৩.৬	২৫.৭	-	৭৭৪০.৬	২১৬০০	৩
নিলাফামারী	কিশোরগঞ্জ	১০৯৩৩.৯	২৭৫৬.৫	১৩৭৪.১	১৮০১.৪	৬৮৪৫.২	২৩৭১১	৩
পাবনা	ঈশ্বরদী	-	৯৩২৩.৪	৫৪০৪.১	২০৮২.৮	৩০১১.৬	১৯৮২২	৩
পঞ্চগড়	বোদা	২১১৪.৭	১৭৭৯৪.৯	৪৫৩৩.১	১৯৬২.৮	৬৭.৫	২৬৪৭৩	৩
পঞ্চগড়	দেবিগঞ্জ	৪২৩৮.৮	৯২৪০.৪	৭০৮৮.৬	৩৪২৫.৬	৫৭.৬	২৪০৫১	৩
রাজশাহী	পবা	৭৫২০.৪	৭৭৫৮.১	১৯০৯.৮	১০৩.০	২৪৪৮.৭	১৯৭৪০	৩
রংপুর	বদরগঞ্জ	৬৯০৫.৩	৬০৪১.১	৭০৯১.০	৫০৩৯.৬	২২১২.৯	২৭২৯০	৩
সিরাজগঞ্জ	রায়গঞ্জ	-	১৪০.৯	১৩৮৩৬.১	৫৩৭৯.৪	২৩৭২.৬	২১৭২৯	৩
ঠাকুরগাঁও	বালিয়াডাংগী	-	১৬৮১৯.৮	৩৯৩৩.১	৪৮১২.১	-	২৫৫৬৫	৩

জেলা	উপজেলা	অধিক উপযোগী	উপযোগী	মাঝারি উপযোগী	কম উপযোগী	অনুপযোগী	মোট	আখ জোন*
ঠাকুরগাঁও	হরিপুর	১৭৬৬.২	৪৬২৭.১	৭৪৮৮.১	৩৭৮০.৮	৪০৪.৮	১৮০৬৭	৩
ঠাকুরগাঁও	পীরগঞ্জ	৭৮৭৮.০	৭২৪০.৯	৮০৯৫.৪	৩৪৬৩.০	৩৯৭২.৭	৩০৬৫০	৩
ঠাকুরগাঁও	রাণীশংকাইল	৯৫২০.১	৬৪৭১.১	৩৩৯৭.৭	৭৬৫৫.০	৩০৮.১	২৭৩৫২	৩
মৌলভীবাজার	কমলগঞ্জ	২৭.৭	১৫৯৪৫.৪	১৯৪১.৩	১৫৪৩.১	১১১২২.৫	৩০৫৮০	৩
মৌলভীবাজার	কুলাউড়া	-	২৫০৯৭.৭	৭০৯.৪	৩৬২৮.৬	১৪২৬৪.৩	৪৩৭০০	৩
							১৬১৩৭৮৬	৬৯
বরগুনা	আমতলী	-	-	৮.১	৩৯৪৮.৪	৪০২১৩.৫	৪৪১৭০	৪
বরগুনা	বামনা	-	-	২৩১০.২	৪৮৮৪.০	৭.৮	৭২০২	৪
বরগুনা	বরগুনা সদর	-	-	১১২.৪	৭৬৩০.৫	১৭৫৩৪.১	২৫২৭৭	৪
বরগুনা	বেতগী	-	-	৩৪৭০.৪	৪৯৩৪.৫	২৮৮৬.১	১১২৯১	৪
বরগুনা	পাথরঘাটা	-	-	৩১৪.৮	৪৬৬৯.৬	১৪৬৩৮.৫	১৯৬২৩	৪
বরিশাল	আগৈলঝাড়া	-	৩৭.৩	১১৭৯.১	-	১১৬৫৬.৬	১২৮৭৩	৪
বরিশাল	বাকেরগঞ্জ	-	-	৮৫২৭.০	১৮১৪১.৮	৪৯৬২.২	৩১৬৩১	৪
বরিশাল	বানারী পাড়া	-	৪৫১.৬	১৫৫৮.৭	৭৭২.১	৭৩৩৪.৬	১০১১৭	৪
বরিশাল	হিজলা	-	৩১৩২.৯	৩৭৮০.৪	১০৫৯৯.৮	২১৪০.৮	১৯৬৫৪	৪
বরিশাল	বরিশাল সদর	-	৫৭৪৩.৯	৯৭৩.১	১২৪১৭.৯	৮৬.১	১৯২২১	৪
বরিশাল	মেহেন্দিগঞ্জ	-	৬৮২৪.৭	৫১৮১.৬	১২৬৩১.৮	৯৭১.০	২৫৬০৯	৪
বরিশাল	মুলাদী	-	৫২৭৮.৩	৩০৯৭.৫	৯৯২৪.৫	৪৮৪.৬	১৮৭৮৫	৪
বরিশাল	উজিরপুর	-	১০৬৮.৬	২২০৮.০	১০৮২.৮	১৫১৭২.৭	১৯৫৩২	৪
ভোলা	ভোলা সদর	-	৪১১.৮	১৩৪১৩.১	৩০৯৫.৯	৬৫৫২.১	২৩৪৭৩	৪
ভোলা	বোরহানউদ্দিন	-	১৩.৫	৬৩৬৯.৬	৭২৮৮.২	৪৯৬৪.৬	১৮৬৩৬	৪
ভোলা	চরফ্যাশন	-	-	৩১৮১.৫	১৬৫৫৮.০	২৪৯৪২.৫	৪৪৬৮২	৪
ভোলা	দৌলতখান	-	-	৪৩৯৭.৬	-	৪০০৪.৪	৮৪০২	৪
ভোলা	মনপুরা	-	-	-	-	১৫৩৯৮.০	১৫৩৯৮	৪
ঝালকাঠি	ঝালকাঠি সদর	-	৩৬০১.৮	৯৮০.২	৭৫৬৮.৩	৩৫৮৬.৬	১৫৭৩৭	৪
ঝালকাঠি	কাঠালিয়া	-	-	১৯০৩.৮	৩০৩১.৭	৭০০৪.৫	১১৯৪০	৪
ঝালকাঠি	নলছিটি	-	৫৭৩.৭	৩৮৪৫.৮	১০৮৩৭.৫	-	১৫২৫৭	৪
ঝালকাঠি	রাজাপুর	-	১৩৫৬.১	১৮৭১.৭	৬৯২৮.৮	২২৮১.৪	১২৪৩৮	৪
পটুয়াখালী	বাউফল	-	-	১০০৪১.৬	২৫৭২৯.৯	৩০১.৫	৩৬০৭৩	৪
পটুয়াখালী	দশমিনা	-	-	৪১৮১.৫	৮৬৩৬.৭	৪০৪৪.৭	১৬৮৬৩	৪
পটুয়াখালী	গলাচিপা	-	-	৬৪১১.৪	১৭০০৬.৫	৩৬৩৩৪.২	৫৯৭৫২	৪
পটুয়াখালী	কলাপাড়া	-	-	-	৪৭২৬.৯	৩০৫৩৯.১	৩৫২৬৬	৪
পটুয়াখালী	মির্জাগঞ্জ	-	-	১৯৩১.৩	৪৮৯০.০	৫১৭৭.৭	১১৯৯৯	৪
পটুয়াখালী	পটুয়াখালী সদর	-	-	৯৮০৫.৯	১৩৭২০.৬	৬৬৮৩.৪	৩০২১০	৪
পিরোজপুর	ভান্ডারিয়া	-	-	৩১২৮.৮	৪৪২১.৭	২৮৬৪.৫	১০৪১৫	৪
পিরোজপুর	কাউখালী	-	-	৬৬৮.৪	১২.৫	৪১৩৫.১	৪৮১৬	৪
পিরোজপুর	মঠবাড়ীয়া	-	-	৪৩৬.৮	১০২৭৪.৩	১২১৭৫.৯	২২৮৮৭	৪
পিরোজপুর	নাজিরপুর	-	১১৫৮.৯	৩৯৫.৭	১০৪৫.৮	১৪০৬৯.৫	১৬৬৭০	৪
পিরোজপুর	পিরোজপুর	-	৩৯০.০	২৮৯৩.৪	২২৪৯.৪	১৪৭৬৬.২	২০২৯৯	৪
পিরোজপুর	নেছারাবাদ (স্বরূপকাঠী)	-	৬৩০.১	৪৮.৯	-	১০৮৭৬.০	১১৫৫৫	৪

জেলা	উপজেলা	অধিক উপযোগী	উপযোগী	মাঝারি উপযোগী	কম উপযোগী	অনুপযোগী	মোট	আখ জোন*
বান্দরবান	আলিকদম	৯৫১.৫	১৮১.২	-	৮৩.১	২২২৪৮.১	২৩৪৬৪	৪
বান্দরবান	বান্দরবান সদর	-	৪১.৩	৯২.২	১০১.৮	১৫১১০.৬	১৫৩৪৬	৪
বান্দরবান	লামা	১৯৯.৪	১৯৭.৭	১৭২.৭	১৬৭.৪	১৫৭২৬.৮	১৬৪৬৪	৪
বান্দরবান	নাইখনছড়ি	-	১৪৫.৮	৪.৮	১৩৭.৯	৭৯৬২.৬	৮২৫১	৪
বান্দরবান	রোয়াংছড়ি	-	২২৩.৯	৬৫৩.৫	৮.১	৯৩৮৮.৬	১০২৭৪	৪
বান্দরবান	রুমা	-	১৯৩.৮	৩৬২.৩	-	৬৮৩৯.৯	৭৩৯৬	৪
বান্দরবান	থানচি	১৪.৫	৩৮২.২	৩৪২.৪	-	৪৮৫৮.৯	৫৫৯৮	৪
ব্রাহ্মণবাড়িয়া	আখাউড়া	-	১৫০২.৩	৯৬২.৮	৯৫.২	৬১৯৯.৭	৮৭৬০	৪
ব্রাহ্মণবাড়িয়া	বাঞ্ছারামপুর	-	৪৫.৪	২৮৪৩.৪	-	১১৬৭৬.২	১৪৫৬৫	৪
ব্রাহ্মণবাড়িয়া	ব্রাহ্মণবাড়িয়া সদর	-	৩১০০.৩	২৩৬৪.০	৭৬৩৪.৪	২৯৯৮৭.৪	৪৩০৮৬	৪
ব্রাহ্মণবাড়িয়া	কসবা	-	১২৩০.০	১৭৭৩.৪	৫১০১.৩	৯৪১০.৩	১৭৫১৫	৪
ব্রাহ্মণবাড়িয়া	নবীনগর	-	-	১৭৭৬.৯	৩৪৪৮.৮	২৩৮৮৩.৩	২৯১০৯	৪
ব্রাহ্মণবাড়িয়া	নাসিরনগর	-	-	১৮৮.৯	৬৩.০	২৫৫৬৯.১	২৫৮২১	৪
ব্রাহ্মণবাড়িয়া	সরাইল	-	৮.৮	৭৫৫.৬	২৯৪৩.৪	১৪৭৯৬.২	১৮৫০৪	৪
চাঁদপুর	চাঁদপুর সদর	৮৭.১	১০৩.৪	৫৩৯.০	৪০১২.৭	৭৭৫৮.৭	১২৫০১	৪
চাঁদপুর	ফরিদগঞ্জ	৫১৩.৪	৫০৯৭.৬	৩৬৬৬.১	২৭৩০.০	৩৬৩৫.৯	১৫৬৪৩	৪
চাঁদপুর	হাইমচর	৬৪১.০	১১৯৬.৮	-	৭৭১.০	৩৯৮৯.৩	৬৫৯৮	৪
চাঁদপুর	হাজীগঞ্জ	-	-	১২৯.০	-	১৩৩৪৩.০	১৩৪৭২	৪
চাঁদপুর	কচুয়া	১৬৮.৪	-	১৫২৮.৮	২৮২১.৮	১৩২৭৪.০	১৭৭৯৩	৪
চাঁদপুর	মতলব	-	-	৬৫.৯	৭০৫.২	২৫৮৪২.৯	২৬৬১৪	৪
চাঁদপুর	শাহরাস্তি	-	-	৭১৮.৪	২০৬৪.৭	৯০৩৩.৯	১১৮১৭	৪
চট্টগ্রাম	আনোয়ারা	-	৭০৯.৭	৫৫৪৮.৭	৬১৫.৯	২৫৮৬.৭	৯৪৬১	৪
চট্টগ্রাম	বাঁশখালী	-	২৭৫৭.৮	৭১০৫.০	২৮৩৯.৩	১৩৩২৭.০	২৬০২৯	৪
চট্টগ্রাম	চন্দনাইশ	-	২৩৭০.২	১৬০৫.১	১৩০.০	৭২৬০.৬	১১৩৬৬	৪
চট্টগ্রাম	হাটহাজারী	-	১৭১০.৯	৩৪৪৮.১	৭৬১.০	৬৫৯৭.০	১২৫১৭	৪
চট্টগ্রাম	লোহাগড়া	-	৫.৪	৬৬০.৩	৫.৪	১১৮৩৭.৯	১২৫০৯	৪
চট্টগ্রাম	মীরশ্বরাই	-	৭৩৪৩.২	৫৫১২.৬	৮৪৪.০	৯০১০.১	২২৭১০	৪
চট্টগ্রাম	পটিয়া	-	৩২৬৮.৪	৩৯৬৪.২	৩৫৬.৮	৪৩৯৯.৫	১১৯৮৯	৪
চট্টগ্রাম	রাংগুনিয়া	-	৬৫৪৮.৬	২৮৮৯.৪	১৯৯১.৪	৮১২১.৬	১৯৫৫১	৪
চট্টগ্রাম	সন্দ্বীপ	-	-	৩২২০.৯	১২৩২.১	২২৯৩৪.১	২৭৩৮৭	৪
চট্টগ্রাম	সাতকানিয়া	-	১১৫৭.৯	৬৭৪৫.০	-	৮৫৩৪.০	১৬৪৩৭	৪
চট্টগ্রাম	সীতাকুন্ড	-	১৯৬৪.৩	২৫৬৯.৩	৩২.৩	৪৭১১.১	৯২৭৭	৪
কুমিল্লা	বরুড়া	-	৩৪৪.২	৩৫৬৩.১	৪৩৫৯.৪	১০২৬৪.৩	১৮৫৩১	৪
কুমিল্লা	ব্রাহ্মণপাড়া	-	১১৫.২	৪২২.৪	১২২১.২	৮৭৪৮.২	১০৫০৭	৪
কুমিল্লা	বুড়িচং	-	২১১৯.২	৪২০৯.৭	২২৬২.৪	৪২০৯.৭	১২৮০১	৪
কুমিল্লা	চান্দিনা	-	-	১৫৪২.৫	২১৪৭.০	১১৯০২.৪	১৫৫৯২	৪
কুমিল্লা	চৌদ্দগ্রাম	-	১৫৩৫.০	৬১৬৩.২	১০৯৩৭.৯	৩২৮৬.০	২১৯২২	৪
কুমিল্লা	দাউদকান্দি	-	-	২০.২	-	৩৯৬২১.৮	৩৯৬৪২	৪
কুমিল্লা	দেবীদ্বার	-	৯০৫.৭	৯৯১.৩	৮৯৬৪.৩	৭৯০১.৭	১৮৭৬৩	৪
কুমিল্লা	হোমনা	-	-	৬৬.৬	-	১৩৬৮৪.৪	১৩৭৫১	৪
কুমিল্লা	কুমিল্লা সদর	-	৩৫১৯.৬	২৭৮১.৯	৮৪৪৫.৫	৫৮২৫.০	২০৫৭২	৪

জেলা	উপজেলা	অধিক উপযোগী	উপযোগী	মঝারি উপযোগী	কম উপযোগী	অনুপযোগী	মোট	আখ জোন*
কুমিল্লা	লাকসাম	-	৪৮.৩	৫১০২.২	৭৭৮৪.৪	২০৪৬৪.১	৩৩৩৯৯	৪
কুমিল্লা	মুরাদনগর	-	২৫৩.৯	২৫৮৪.৩	৪২২০.০	২২০০৩.৮	২৯০৬২	৪
কুমিল্লা	লাংগলকোট	-	-	৩৭৪৩.৫	১১২৪৫.১	৪২৮১.৪	১৯২৭০	৪
কক্সবাজার	চকরিয়া	-	২৫৩৮.১	৩৫৮৪.২	৫৩৭৯.৩	২৫৮৭৪.৩	৩৭৩৭৬	৪
কক্সবাজার	কক্সবাজার সদর	-	১৭৯৯.৭	৭৮৯.৩	২৪৩৯.০	১১২৪০.০	১৬২৬৮	৪
কক্সবাজার	কুতুবদিয়া	-	-	৬৭.৯	১৪০৬.৮	৫০৩৫.৩	৬৫১০	৪
কক্সবাজার	মহেশখালী	-	৩৫৩.৫	২৮৬.২	২১৭১.৮	১৩৩১১.৪	১৬১২৩	৪
কক্সবাজার	রামু	-	১৬৭১.৫	৯০৮.১	৩৪৭.৩	১২১২৭.১	১৫০৫৪	৪
কক্সবাজার	টেকনাফ	-	৭৮০.২	৩২৫.১	৪৬৩.২	১১৪৯১.৫	১৩০৬০	৪
কক্সবাজার	উখিয়া	-	৩১৩.৮	২৮৮.৯	৯৬.৩	৭৫৫৬.০	৮২৫৫	৪
ফেনী	দাগনভূঞা	৪০০.১	৫৫৭০.৫	১২৯৪.৬	১২০০.৪	৩৮৯৯.৪	১২৩৬৫	৪
ফেনী	ফেনী সদর	৫৫৭.৩	৮৯৮.২	২০৭৮.৪	১০৩৭২.১	১৬৮৫.০	১৫৫৯১	৪
ফেনী	সোনাগাজী	-	৭৫০.৭	২৫৭৮.০	১১১৪১.৭	২৪৪৯.৬	১৬৯২০	৪
খাগড়াছড়ি	দিঘীনালা	২৮০.৩	১৭৭৫.৩	১৯৫৮.৬	৮১২.২	১০৭৫৯.৬	১৫৫৮৬	৪
খাগড়াছড়ি	খাগড়াছড়ি সদর	১৯৩.৭	২২.৬	৫০৩.৫	৫৯০.৭	৭২৫৯.৫	৮৫৭০	৪
খাগড়াছড়ি	লক্ষ্মিছড়ি	-	১৪.৯	-	১৮৭.৯	৪৩৯৭.৩	৪৬০০	৪
খাগড়াছড়ি	মহালছড়ি	১৩২.৪	-	৪৭৮.৬	৪৪২.৯	৭৪৩৮.১	৮৪৯২	৪
খাগড়াছড়ি	মানিকছড়ি	-	৭৬.৩	-	৫৪৭.৪	৬২৩৬.৪	৬৮৬০	৪
খাগড়াছড়ি	মাটিরাংগা	২৫০.৪	৬৩৪.৪	৩৫৮.৯	৩২৫.৫	১৭০৮৫.৮	১৮৬৫৫	৪
খাগড়াছড়ি	পানছড়ি	১৪৪.৫	২৫৬.৭	২৩০.৮	৪৬৬.০	৮৭৮২.০	৯৮৮০	৪
খাগড়াছড়ি	রামগড়	২৯.১	৫৫.৩	২৬.২	৯৮.৯	৯৫২২.৫	৯৭৩২	৪
লক্ষ্মীপুর	লক্ষ্মীপুর সদর	২৪২৯.০	২৩৬৯.৯	১৭৯০.৮	৮৫৬৩.৭	১৭৭৭১.৬	৩২৯২৫	৪
লক্ষ্মীপুর	রায়পুর	৮৯৩.৩	৩৯৩৯.৬	১৪৮৮.৮	২৩৭০.৬	১৮৬৬.৭	১০৫৫৯	৪
লক্ষ্মীপুর	রামগঞ্জ	৩৭৫.০	৭৪৩.১	৩৭০৮.৭	৬৩৪.০	৭০১৫.২	১২৪৭৬	৪
লক্ষ্মীপুর	রামগতি	-	-	-	২২৩৪.১	৩৪৪৪২.৯	৩৬৬৭৭	৪
নোয়াখালী	বেগমগঞ্জ	৩৯.০	১০০৮.৫	৬.৫	১১৭.১	২৯৪১৪.৯	৩০৫৮৬	৪
নোয়াখালী	চাটখিল	৬৮.৫	১৮.৭	৭৭৮.৪	২৯৮৯.০	৫১৩৭.৪	৮৯৯২	৪
নোয়াখালী	কোম্পানীগঞ্জ	-	৭২৫.১	৪৪৪২.৭	৪৬১.৪	২১৬৫৯.৮	২৭২৮৯	৪
নোয়াখালী	হাতিয়া	-	-	৯৭৯.৮	১৮০৩.৮	৩৩৪৯৩.৪	৩৬২৭৭	৪
নোয়াখালী	সেনবাগ	১০৫১.৫	২২৬৯.০	৪১.৫	৩৯৩৬.২	৫০৬৩.৮	১২৩৬২	৪
নোয়াখালী	নোয়াখালী সদর	৩৫.২	৪৩৬.৭	-	৭৩৪৬.০	৬০১২০.১	৬৭৯৩৮	৪
রাংগামাটি	বাঘাই ছড়ি	৩৪৬.৮	৩৯১.৭	-	৩৭১.৩	১৬০১৫.২	১৭১২৫	৪
রাংগামাটি	বরকল	-	৪৯৬.৯	৩৬১.৬	১০৮.৩	৯৩৪৬.৩	১০৩১৩	৪
রাংগামাটি	কাউখালি	-	২৫.৩	-	১৩১.৫	১২৬৬৪.২	১২৮২১	৪
রাংগামাটি	বিলাইছড়ি	-	-	৫১.৪	৭৪.১	৫৬১১.৫	৫৭৩৭	৪
রাংগামাটি	কাপ্তাই	-	-	৫.৫	১২১.৬	৫৯৬১.৯	৬০৮৯	৪
রাংগামাটি	জুড়াইছড়ি	২৮.৫	-	-	৮২.৬	১১৯৫৮.৯	১২০৭০	৪
রাংগামাটি	ল্যাঙাডু	৫৮৫.২	৪৯৭.৬	২৫৫১.৬	৫৩৭.৪	৯৪৫৪.২	১৩৬২৬	৪
রাংগামাটি	নান্নার চড়	-	-	১৩২.৭	৩৮২.৯	৯৯১৭.৪	১০৪৩৩	৪
রাংগামাটি	রাজস্থালি	-	১১.১	৪৩.০	২৭.০	৩৫৩৮.৯	৩৬২০	৪
রাংগামাটি	রাংগামাটি সদর	-	৬১.২	৩২.৮	১৮৫.৮	৮২৬৬.২	৮৫৪৬	৪

জেলা	উপজেলা	অধিক উপযোগী	উপযোগী	মাবারি উপযোগী	কম উপযোগী	অনুপযোগী	মোট	আখ জোন*
ঢাকা	ধামরাই	-	৬৩৫৯.২	২৪.১	৮৮.২	১৯৯১১.৫	২৬৩৮৩	৪
ঢাকা	দোহার	-	১৮০৬.৬	২২২২.৯	১২৩৩.২	৩৬০৫.৩	৮৮৬৮	৪
ঢাকা	কেরানীগঞ্জ	-	২০০৭.৪	১৬৭.৯	৫২৬.৭	১০৫১৮.০	১৩২২০	৪
ঢাকা	নওয়াবগঞ্জ	-	৯৮২.১	৮৫১.৬	২৩০.০	১৭৪৫৪.৩	১৯৫১৮	৪
ঢাকা	সাভার	-	৭৮৩৫.৩	২৯২৩.৭	১০০৩.১	১১৬৪৫.৯	২৩৪০৮	৪
ফরিদপুর	আলফাডাংগা	-	৫০৫.৩	২৬৬৮.১	১৫২৬.১	৫৮৪১.৫	১০৫৪১	৪
ফরিদপুর	ভাংগা	-	১০৮৯.৬	৫০৭৪.৭	-	১০৯৮৭.৬	১৭১৫২	৪
ফরিদপুর	নগরকান্দা	-	৬৫৪৮.৭	৫৮১২.০	-	২০০১৪.৩	৩২৩৭৫	৪
গাজীপুর	গাজীপুর সদর	-	১০৭৮০.০	১১১১০.০	৪৫০.০	১৪৭০০.০	৩৭০৪০	৪
গাজীপুর	কালিয়াকৈর	-	৮৯৭০.৫	৪৯৮৯.১	১৩১৯.০	১২২০৬.৫	২৭৪৮৫	৪
গাজীপুর	কালিগঞ্জ	-	৪৫০১.৯	১৬৪৭.৯	৮৯১.৯	১১৬৯৬.৪	১৮৭৩৮	৪
গোপালগঞ্জ	গোপালগঞ্জ সদর	-	১৮৮৩.৬	৫৮৫০.৩	৯৯৭.৭	২৩৮৩২.৪	৩২৫৬৪	৪
গোপালগঞ্জ	কশিয়ানী	-	৩৪০৫.৬	৫১৭২.২	৪০৪.৪	১৩৯৬২.৮	২২৯৪৫	৪
গোপালগঞ্জ	কোটালীপাড়া	-	২৪.২	-	২২৫.৯	৩২২১১.৯	৩২৪৬২	৪
গোপালগঞ্জ	মুকসুদপুর	-	৩৩১৯.৫	৭০৪.৩	৭৩০.৪	১৯৫৯৭.৭	২৪৩৫২	৪
গোপালগঞ্জ	টুংগীপাড়া	-	১৮৩৫.৫	৪৮৬.২	৪৭৪.১	৮০৪৭.২	১০৮৪৩	৪
জামালপুর	বকসীগঞ্জ	৮৯৭৪.৮	৬০৮.৩	৩১৪.০	৫০৩০.৩	৩৪৮৬.৬	১৮৪১৪	৪
জামালপুর	দেওয়ানগঞ্জ	২৭০.৯	১৮৮৪.৭	৩০৫৮.৪	৮৮৩৬.৮	৮৬৫৬.২	২২৭০৭	৪
জামালপুর	ইসলামপুর	২১৪৬.৯	২৭৭৭.৯	২৪৮৫.৫	৬৭৫৬.২	১২৩১৯.৬	২৬৪৮৬	৪
জামালপুর	জামালপুর সদর	১৬৩৬.২	৮৩৫৯.৬	১১৯৬৬.৭	৯৮০৯.৯	১০৫০১.৬	৪২২৭৪	৪
জামালপুর	মাদারগঞ্জ	১৭৫৮.৪	৩৬০৪.৩	২৩৫৩.৩	৫১৬১.৫	৯২৯৯.৫	২২১৭৭	৪
জামালপুর	মেলান্দহ	২৯৭.০	২০১৬.৫	৭২১৪.১	৭০২৬.৫	৩৯৯৩.৯	২০৫৪৮	৪
জামালপুর	সরিষাবাড়ী	-	৯৬৫৯.৩	২৭২৫.৬	১৪৪২.৫	৭৭৩০.৬	২১৫৫৮	৪
কিশোরগঞ্জ	অষ্টগ্রাম	-	-	-	-	২৫৫০৪.০	২৫৫০৪	৪
কিশোরগঞ্জ	বাজিতপুর	-	২৮৯১.৬	১৯৫৮.৩	১৭০৫.৯	৮০৯৩.৩	১৪৬৪৯	৪
কিশোরগঞ্জ	ভৈরব	-	১৭২০.৩	৫৮২.৫	১১৩১.১	৩৮৭৪.১	৭৩০৮	৪
কিশোরগঞ্জ	হোসেনপুর	-	২৪২৭.৪	২৩৫৫.৫	৩৪৬১.৫	১০১২.৬	৯২৫৭	৪
কিশোরগঞ্জ	ইটনা	-	৩৩৭.৫	-	-	৩৬৯৪৯.৫	৩৭২৮৭	৪
কিশোরগঞ্জ	করিমগঞ্জ	-	৫৬৭৫.৫	৯৯৪.৯	৫৪২.৭	৯০২২.০	১৬২৩৫	৪
কিশোরগঞ্জ	কটিয়াদী	২৪৩.২	৫১২০.৭	১৫৫২.০	২২২৪.২	৮১৮৮.৯	১৭৩২৯	৪
কিশোরগঞ্জ	কিশোরগঞ্জ সদর	-	৫১৮৫.৯	১৯৭৪.৩	২৬০৬.১	২৭৭০.৬	১২৫৩৭	৪
কিশোরগঞ্জ	কুলিয়ারচর	৩১৯.৪	৭৫২.৮	১৫২৮.৪	২৯৫০.৪	২৫১৭.০	৮০৬৮	৪
কিশোরগঞ্জ	মিঠামইন	-	১৬.৮	-	১০৯.১	১৮৯৫৩.১	১৯০৭৯	৪
কিশোরগঞ্জ	নিকলী	-	৩৯৫.১	-	৪২৮.০	১৫৭২১.৯	১৬৫৪৫	৪
কিশোরগঞ্জ	তাড়াইল	-	২১৭১.১	৩১.৯	৪৫৫.০	৯৭২২.০	১২৩৮০	৪
মাদারীপুর	কালকিনি	-	৩০৫৪.০	৪৯০৮.০	৩০০৩.৭	১১৪০৪.২	২২৩৭০	৪
মাদারীপুর	মাদারীপুর সদর	-	৪১১৪.৮	৪৮৫১.৪	৫৩৫.৭	১৩১১৮.১	২২৬২০	৪
মাদারীপুর	রাজৈর	-	১১৫২.৪	২৬১৬.২	২৭২.৫	১৫৭৮২.৯	১৯৮২৪	৪
মাদারীপুর	শিবচর	-	৫৭৬৪.২	৩৮৪৭.৭	১৭৬১.১	১০৮৯২.০	২২২৬৫	৪
মানিকগঞ্জ	দৌলতপুর	-	৭৯৩৭.১	৬৩৩.৯	৮৬৮.৪	৮০৩২.৬	১৭৪৭২	৪
মানিকগঞ্জ	ঘিওর	-	১২০৭.০	৫৭.৮	৫৭.৮	১০২৭০.৪	১১৫৯৩	৪

জেলা	উপজেলা	অধিক উপযোগী	উপযোগী	মঝারি উপযোগী	কম উপযোগী	অনুপযোগী	মোট	আখ জোন*
মানিকগঞ্জ	হরিরামপুর	-	৬০.০	৫০০.১	১৯৬০.৩	১০৩২৬.৬	১২৮৪৭	৪
মানিকগঞ্জ	সাতুরিয়া	-	৪৩৫৩.২	১১৩৬.৯	১৫১১.০	৪৫২৫.৯	১১৫২৭	৪
মানিকগঞ্জ	শিবালয়	-	৭৬৩.৮	১০০২.৯	৭৭৭.১	১০৬২০.২	১৩১৬৪	৪
মানিকগঞ্জ	সিংগাইর	-	৬৮২২.৮	-	-	১০৫৪২.২	১৭৩৬৫	৪
মুন্সীগঞ্জ	গজারিয়া	-	১১৩.৪	৫৯১.২	-	৮৫৫২.৪	৯২৫৭	৪
মুন্সীগঞ্জ	লৌহজং	-	২৩৮.২	৭৫৬.৪	১৯০.৬	৬২৫৩.৮	৭৪৩৯	৪
মুন্সীগঞ্জ	মুন্সীগঞ্জ সদর	-	৪১২৬.৫	৪৭০.০	৮৩৬.৩	৪৭৫৫.২	১০১৮৮	৪
মুন্সীগঞ্জ	সিরাজদিখান	-	৪৬৩৭.৪	২০৬.৭	১৮১.৯	১০১১৮.০	১৫১৪৪	৪
মুন্সীগঞ্জ	শ্রীনগর	-	৯৯৮.৭	৭৬৩.৩	২৯২.৫	১২৮৩৩.৫	১৪৮৮৮	৪
মুন্সীগঞ্জ	টংগীবাড়ী	-	১৫২৮.৬	১৩১.৪	১৩৮.৩	৬৪৪৬.৬	৮২৪৫	৪
ময়মনসিংহ	ভালুকা	-	১৩৮৬৬.৪	৯৫৩০.৯	১২৭১.৪	১৯৩৪৫.৩	৪৪০১৪	৪
ময়মনসিংহ	ধোবাউড়া	-	৮৮১৫.২	৯৪৪.২	৩৬৮৯.৫	৯৫৬১.১	২৩০১০	৪
নারায়ণগঞ্জ	আড়াই হাজার	-	২১২৩.০	৫৫১.২	-	১০১৫৮.৯	১২৮৩৩	৪
নারায়ণগঞ্জ	সোনারগাঁও	-	৩৩২৩.৫	১৮১.৪	২১৪.৪	৯৯০৪.৬	১৩৬২৪	৪
নারায়ণগঞ্জ	রূপগঞ্জ	-	৩২২৬.৬	১২৬৫.৮	৭৫১.৬	৯৯৫১.১	১৫১৯৫	৪
নরসিংদী	নরসিংদী সদর	-	৪৩৪০.৭	২২৭৮.৯	১৬.৭	১০০৫৮.৭	১৬৬৯৫	৪
নরসিংদী	রায়পুরা	-	৭৪৩২.৪	১৩২৪.৭	-	১৫০৭২.৮	২৩৮৩০	৪
নেত্রকোনা	আটপাড়া	-	২৩৯৩.১	৩৬৭১.৫	১৯০২.৬	৮১৩০.৮	১৬০৯৮	৪
নেত্রকোনা	বারহাটা	-	২০৬৯.০	৫৬৬৫.৯	১৩২১.০	১০৩১৩.২	১৯৩৬৯	৪
নেত্রকোনা	দুর্গাপুর	-	৬১৪১.৭	৮৯২.৫	৫২৪৯.৩	১১৯২৬.৫	২৪২১০	৪
নেত্রকোনা	খালিয়াজুরী	-	-	৬.৬	১৩.১	২০৩৩১.৩	২০৩৫১	৪
নেত্রকোনা	কলমাকান্দা	-	২০৯২.৬	১২১২.৮	৪৪৪১.৪	২৬৯৪৭.২	৩৪৬৯৪	৪
নেত্রকোনা	কেন্দুয়া	-	৮১৯৪.৩	২২০৮.৪	৪৪৯৬.০	৯৬৫১.২	২৪৫৫০	৪
নেত্রকোনা	মদন	-	৭০৫.৭	৫১৬.০	৬৯০.৫	১৭৯৭৫.৮	১৯৮৮৮	৪
নেত্রকোনা	মোহনগঞ্জ	-	১০৬৫.৯	৩০৮৩.৬	৮২২.৩	১৬৩৩৯.২	২১৩১১	৪
নেত্রকোনা	নেত্রকোনা সদর	-	৯৪৯৭.৪	৫৭৩৮.৫	২৭১৯.১	৮৬২৭.০	২৬৫৮২	৪
রাজবাড়ী	গোয়ালন্দ	-	১৭.৮	৫৯৩৪.৪	৩১৭৬.৯	১০৭০.৯	১০২০০	৪
শরীয়তপুর	ভেদরগঞ্জ	-	৭.৬	৩৬৯৮.৭	১৪৯৭.৬	১২০৩৪.১	১৭২৩৮	৪
শরীয়তপুর	ডামুড্যা	-	৭০৯.৭	১১৯৮.৫	১০২.৫	৫৪০১.৩	৭৪১২	৪
শরীয়তপুর	গোসাইরহাট	-	১৫৭৬.৪	৪০৭৫.১	৬৪৩.৪	৭২২৮.০	১৩৫২৩	৪
শরীয়তপুর	নড়িয়া	-	১২২৯.৮	৭৩৪.০	৩৯৯৮.৫	৯৫১৬.৬	১৫৪৭৯	৪
শরীয়তপুর	শরীয়তপুর সদর	-	১৭৬২.৪	২৩৩৪.৮	১৯৩২.৪	৫১৬৮.৩	১১১৯৮	৪
শরীয়তপুর	জানজিরা	-	৪৭৪০.৯	৯৬৮.৩	৪০৯৫.৪	৭২১৫.৪	১৭০২০	৪
শেরপুর	নালিতাবাড়ী	১৮৯.৮	১১১৪৭.৪	৩৩৯৯.৪	১০৪৩১.২	৫৪৭০.১	৩০৬৩৮	৪
টাঙ্গাইল	বাসাইল	-	৪৯২.০	৫২.২	১৫৫০.৫	১১০০২.৪	১৩০৯৭	৪
টাঙ্গাইল	ভূঞাপুর	-	২১৩২.৩	৭৯২১.৮	২০৮৪.০	৪৭৮৯.০	১৬৯২৭	৪
টাঙ্গাইল	দেলদুয়ার	-	৯৭৭.৩	৩৯০৯.১	৪৩৫৮.০	৪৭৭০.৬	১৪০১৫	৪
টাঙ্গাইল	গোপালপুর	-	১২৬৬.৮	৫৩৮৩.৮	৪৪২৬.৮	৫৯৮৯.৬	১৭০৬৭	৪
টাঙ্গাইল	কালিহাতী	-	৩০৭০.৮	৯৩২২.৬	৪৬০৬.২	৫৭৯০.৫	২২৭৯০	৪
টাঙ্গাইল	মির্জাপুর	-	৪৭৫০.৬	২৭৬৩.৭	২৪৪২.৫	২০৪৫৯.১	৩০৪১৬	৪
টাঙ্গাইল	নাগরপুর	-	৩৫৪৮.৮	৫৮৮৬.৩	৪০৩৭.৫	৫৯৮৫.৪	১৯৪৫৮	৪

জেলা	উপজেলা	অধিক উপযোগী	উপযোগী	মার্বারি উপযোগী	কম উপযোগী	অনুপযোগী	মোট	আখ জোন*
টাঙ্গাইল	টাঙ্গাইল সদর	-	১৬২১.৭	১১৩৩১.১	৪৫৩১.১	৫৫৫৩.১	২৩০৩৭	৪
বাগেরহাট	বাগেরহাট সদর	-	২২৬০.৭	২৫৫৫.৩	৩২১০.৬	৯৩৯১.৪	১৭৪১৮	৪
বাগেরহাট	চিতলমারী	-	১৬৩৯.৮	৩৩৯.৬	৪০৭.৫	১১৯২৫.০	১৪৩১২	৪
বাগেরহাট	ফকিরহাট	-	৩৫৯৯.৮	১৭৫৮.২	১৬১৩.৫	৩১০৪.৬	১০০৭৬	৪
বাগেরহাট	কচুয়া	-	৮৪৩.১	২১৫০.৬	৩০০.১	৫২৩৭.২	৮৫৩১	৪
বাগেরহাট	মোল্লারহাট	৫১২.৯	৩০১৪.৪	১২৫০.৭	-	১১১৫১.০	১৫৯২৯	৪
বাগেরহাট	মংলা	-	-	-	৭৩.২	১৪৩৪৯.৮	১৪৪২৩	৪
বাগেরহাট	মোড়েলগঞ্জ	-	৭৫৩.২	৩০১২.৯	৭০২০.৩	২২৩৯১.৭	৩৩১৭৮	৪
বাগেরহাট	রামপাল	-	১০৭০.৮	২৫১.৫	৪৬১৩.৯	১৮৫০৫.৮	২৪৪৪২	৪
বাগেরহাট	শরণখোলা	-	-	১৩৮৫.৬	৩৪৭১.১	৫১০৯.৩	৯৯৬৬	৪
যশোর	অভয়নগর	১৩৮.১	৪৩৯৩.২	৪৬০৩.৭	৫৫৯.০	৭০৬৯.৯	১৬৭৬৪	৪
খুলনা	বাটিয়াঘাটা	-	১০৩.৭	২৭৩২.৫	২৮০৬.৬	১২২৪৮.২	১৭৮৯১	৪
খুলনা	দাকোপ	-	-	-	১১১৬.২	২১৪২৮.৮	২২৫৪৫	৪
খুলনা	ডুমুরিয়া	২২৬.৭	২৮৩৭.০	৪৯৮৬.৬	৮০৭২.২	২০৪৪৩.৬	৩৬৫৬৬	৪
খুলনা	দিঘলিয়া (দৌলতপুর)	১৩৭৭.৭	৩৫২.৮	৫৭৯.৭	২৬৮.৮	১৮২৩.০	৪৪০২	৪
খুলনা	খুলনা মেট্রো	-	৪০০.০	৯২০.০	৭৬০.০	৪০.০	২১২০	৪
খুলনা	কয়রা	-	-	-	৪১.৩	২১১০৩.৭	২১১৪৫	৪
খুলনা	পাইকগাছা	-	১৭০২.৩	২২৯৭.৬	১৬৩৫.২	২৬৪৭৩.০	৩২১০৮	৪
খুলনা	ফুলতলা	১৮৪৯.১	২৭৫.০	১৩৩৩.৫	১৫৮.১	১১৮২.৩	৪৭৯৮	৪
খুলনা	রূপসা	১৯৯.৮	১২২৯.৮	১০০৫.০	২৫৫.৯	২৭৪০.৫	৫৪৩১	৪
খুলনা	তেরখাদা	৩৪.৭	১৩৭৪.৭	১৩২৬.১	৬৫২.৭	১২৬০৮.৭	১৫৯৯৭	৪
মাগুড়া	মোহাম্মদপুর	-	৫০৩২.১	৩৪০৮.৬	৮৫২.২	৮৪৯২.১	১৭৭৮৫	৪
নড়াইল	কালিয়া	১৫.৯	২১৬৬.১	৪২৮.৫	৮৮০.৭	২১৩৯৮.৯	২৪৮৯০	৪
নড়াইল	লোহাগড়া	-	১১১৫২.২	৪৫৫.৮	৫১৪.৬	১০৫৪৯.৪	২২৬৭২	৪
নড়াইল	নড়াইল সদর	-	৭২৯২.০	৬৪৪১.৭	-	১৩৪৯৫.৩	২৭২২৯	৪
সাতক্ষীরা	আশাশুনি	-	২৫১০.৩	৮৬১.৭	৫০৫৮.০	২৫৪৯০.০	৩৩৯২০	৪
সাতক্ষীরা	দেবহাটা	-	৮২.০	২৩২৮.২	১০৪১.১	১১১৩২.৭	১৪৫৮৪	৪
সাতক্ষীরা	কালিগঞ্জ	-	-	৯৫৯.৬	৮৫১২.০	১৬৫১০.৪	২৫৯৮২	৪
সাতক্ষীরা	সাতক্ষীরা সদর	-	৯৩৮৮.২	১৭৩৯.৯	৮১০২.৮	৭৮৪৭.২	২৭০৭৮	৪
সাতক্ষীরা	শ্যামনগর	-	-	-	৩১৩.৬	৩৬৩২৪.৪	৩৬৬৩৮	৪
বগুড়া	আদমদিঘী	-	১৩৯৩.৮	৪৩৩৯.৬	৫৫৬৭.৬	৩৩১৫.০	১৪৬১৬	৪
বগুড়া	বগুড়া সদর	-	৮৭৪৫.১	১১৪৪৬.৭	৯৮৯৮.৭	২৭৮৩.৫	৩২৮৭৪	৪
বগুড়া	ধুনট	-	৯৭.১	৫৬৩০.১	১১২৯৭.৫	৩০৯১.৩	২০১১৬	৪
বগুড়া	দুপচাঁচিয়া	-	২৮২১.৫	৩৯৭২.২	৭৩৮৪.৮	১৬৫.৫	১৪৩৪৪	৪
বগুড়া	গাবতলী	-	২৪১.৩	২৮৫৪.২	১২৮৭১.৫	৩০৬৭.৯	১৯০৩৫	৪
বগুড়া	কাহালু	-	৮০৪৫.৩	৪৮৯৮.৯	৮৩৪০.০	৩১.৯	২১৩১৬	৪
বগুড়া	নন্দীগ্রাম	-	-	৫৯৯১.৬	১৪৯৫০.৯	৩৩০৫.৪	২৪২৪৮	৪
বগুড়া	সারিয়াকান্দি	-	৬.৩	৫৭৫২.১	৪৩২৮.৩	১৪০১০.২	২৪০৯৭	৪
বগুড়া	শেরপুর	-	১৩৬৫.৪	৬৯১৮.১	১৩৩৯৭.৫	৩৬৯৯.০	২৫৩৮০	৪
বগুড়া	শিবগঞ্জ	-	৪৯৫৩.৯	৮৯৪৭.৮	৯৩৪৭.২	৩২৪১.২	২৬৪৯০	৪
বগুড়া	সোনাতলা	-	১০৪৩.৬	২০৭১.৫	৫৬২২.৭	২৪১৪.২	১১১৫২	৪



জেলা	উপজেলা	অধিক উপযোগী	উপযোগী	মাঝারি উপযোগী	কম উপযোগী	অনুপযোগী	মোট	আখ জোন*
দিনাজপুর	বিরল	১৫৮০.১	১৪০৩৬.৩	৪৩০৭.১	১০৩৩০.৭	৭২১.৯	৩০৯৭৬	৪
দিনাজপুর	ঘোড়াঘাট	১৬.১	৩০৮২.৫	২৩২৪.০	৭১১৭.২	৪৮৪.২	১৩০২৪	৪
দিনাজপুর	হাকিমপুর	-	৪৭৯.৯	২৫৭৫.৪	৪৮৩৮.৯	১০৬৩.৮	৮৯৫৮	৪
গাইবান্ধা	ফুলছড়ি	২৬.৮	১৫২.১	১৬৩৭.৪	৩৪৮৯.৫	১৭৩৬৭.১	২২৬৭৩	৪
গাইবান্ধা	গাইবান্ধা সদর	-	-	৫৯৩০.৬	১৭১০৬.০	৪১৩৯.৩	২৭১৭৬	৪
গাইবান্ধা	গোবিন্দগঞ্জ	-	৫৫২৪.৮	১৪৮৯২.০	১৬২৮৭.৯	১৬৬০.৪	৩৮৩৬৫	৪
গাইবান্ধা	সাদুল্যাপুর	১৯৮৫.৯	২৬৬৩.৬	৯৩৩৮.৩	২৭১৮.৮	৩৩৯৬.৫	২০১০৩	৪
গাইবান্ধা	সাঘাটা	১৫.৫	-	৫৬৪২.৭	৬৬৯৫.৪	৫৯৮৩.৩	১৮৩৩৭	৪
গাইবান্ধা	সুন্দরগঞ্জ	১৭১.৪	২৬৩৩.৪	৬৮২৫.১	১৩৮২১.৫	৯১৯৩.৬	৩২৬৪৫	৪
জয়পুরহাট	কালাই	-	৩৮৯৫.৯	৫০১৪.৮	৩২১৮.০	২১১৫.৪	১৪২৪৪	৪
জয়পুরহাট	ক্ষেতলাল	-	৫১২৪.৯	৩০১৭.৯	৪৫৬২.৫	৭২০.৮	১৩৪২৬	৪
কুড়িগ্রাম	ভুরুঙ্গামারী	২৯৩৬.৩	২৭৫৬.৬	৬০৫২.৪	১২৮৮.৪	৬৯৬১.৩	১৯৯৯৫	৪
কুড়িগ্রাম	রাজিবপুর (ধুসমাড়া)	-	-	৪৩৪.৬	১৭৬৪.০	৬৯৭৯.৪	৯১৭৮	৪
কুড়িগ্রাম	চিলমারী	-	-	৩৭৪.২	৬১২.৩	৯৪৫৬.৫	১০৪৪৩	৪
কুড়িগ্রাম	ফুলবাড়ী	৪১৬.৮	৩০৯৪.৯	১৩৬৫.৭	৫৪৩৬.০	৩২৪৫.৬	১৩৫৫৯	৪
কুড়িগ্রাম	কুড়িগ্রাম সদর	-	১০০০.৭	২৭২০.৯	৪৯৭৮.৬	১২৫৪৫.৮	২১২৪৬	৪
কুড়িগ্রাম	নাগেশ্বরী	৩৮০.৯	৬৩২১.৪	২৫৮৪.৮	১৫৩০০.১	১০৩১১.৯	৩৪৮৯৯	৪
কুড়িগ্রাম	রাজারহাট	-	১১৬৫.৩	৭৭৩১.৩	১৭৫৫.৪	৩৫৭৮.০	১৪২৩০	৪
কুড়িগ্রাম	রৌমারী	-	-	৬৯৮.৩	২৬৮২.৮	১৩৫৬১.০	১৬৯৪২	৪
কুড়িগ্রাম	উলিপুর	-	-	২৪৫৩.২	৯৮৬.৩	২৩৫২৬.৫	২৬৯৬৬	৪
লালমনিরহাট	আদিতমারী	১২৭৭.১	৮০৪.৭	২০৩৮.১	৯২৯৮.৩	৩৭৪৩.৮	১৭১৬২	৪
লালমনিরহাট	হাতীবান্দা	৬৭৩৮.৬	১১৮২.০	৮০০.০	১১৩২৯.৫	১০০.৯	২০১৫১	৪
লালমনিরহাট	কালীগঞ্জ	৮০৯০.৭	৭০৯.৪	১৬৯৭.২	৭৮০৩.৪	২৯৪৫.৩	২১২৪৬	৪
লালমনিরহাট	লালমনিরহাট সদর	৪৬৬১.২	৩৮৩৩.৬	২৪৯১.০	৪৮২১.৬	৫৪২৯.৬	২১২৩৭	৪
লালমনিরহাট	পাটগ্রাম	২৩৮৪.৭	৫৭৩৩.৩	-	১৪০৭০.০	-	২২১৮৮	৪
নওগাঁ	আত্রাই	-	১৬৫৪.১	২৩৮.৮	৩৭১.৫	২২০৬০.৬	২৪৩২৫	৪
নওগাঁ	নওগাঁ সদর	১৪২৬.০	৬৬৩১.৯	১৬৯৪.৪	২৭৬৭.৭	১১১৪০.০	২৩৬৬০	৪
নওগাঁ	রানীনগর	-	১০১৩.৩	৯৬৭৯.৩	২৭২৯.৯	৮৫৫২.৬	২১৯৭৫	৪
নাটোর	বড়াইগ্রাম	-	৭০৯২.১	৮২৮২.৬	-	৯৬৭৮.৩	২৫০৫৩	৪
নাটোর	গুরুদাসপুর	-	৪৩৬৩.৭	২৩০২.৩	৬৩০.৫	৯০৭৪.৫	১৬৩৭১	৪
নাটোর	নাটোর সদর	-	১১৬৫৩.৮	৬৩০৯.৪	-	১৩৯৬৯.৮	৩১৯৩৩	৪
নাটোর	সিংড়া	-	৩৬৬৩.৫	১০৪৯৪.৭	২৮৬৩.৬	৩০৭০৮.১	৪৭৭৩০	৪
নবাবগঞ্জ	ভোলাহাট	২২৪১.৯	৩০০৯.৫	১৬০৫.১	-	৩৮২৯.৫	১০৬৮৬	৪
নবাবগঞ্জ	নবাবগঞ্জ সদর	৩২৩৪.২	১০০৫৭.৩	৬৯৬৪.৯	৯৭৮.৮	১২৩২৬.৯	৩৩৫৬২	৪
নিলফামারী	ডিমলা	২৭৪০.৬	৭৩৬২.২	১৭০.২	১৫৫২৪.৫	২২৮৯.৫	২০৮৬১	৪
নিলফামারী	ডোমার	৩৮৬২.৬	৫৯১৪.৬	২০৩৭.৮	৪৮৯.৯	৮৫৫৬.০	২৫২৪৭	৪
নিলফামারী	জলঢাকা	৭৩১৪.৮	৪৮০০.১	২৩৬.৪	৭৬৩৭.১	৫২৫৮.৬	২৫২৪৭	৪
নিলফামারী	নিলফামারী সদর	৫১৪৫.৮	৭২০৭.৩	৩০৫৯.৯	১০২৮৩.৪	৭০১২.৫	৩২৭০৯	৪
নিলফামারী	সৈয়দপুর	৯৫২.১	১২৮৮.৬	১৭০৭.২	২৭০৮.৫	৩৬১৯.৬	১০২৭৬	৪
পাবনা	আটঘরিয়া	-	২৮৮৪.৭	৩৮০৬.৩	-	৭৮৭৩.০	১৪৫৬৪	৪
পাবনা	বেড়া	-	১৫৯৫.৭	১৩৬৫.৭	১১০৬.৯	১৩২৩২.৭	১৭৩০১	৪

জেলা	উপজেলা	অধিক উপযোগী	উপযোগী	মাঝারি উপযোগী	কম উপযোগী	অনুপযোগী	মোট	আখ জোন*
পাবনা	ভাংগুড়া	-	১১৫২.৬	৮৮০.৯	১১৫.৩	৮৩১৫.২	১০৪৬৪	৪
পাবনা	চাটমোহর	-	৪৮৯৯.৬	৩৫৮১.৯	৭.৩	১৭১০১.৩	২৫৫৯০	৪
পাবনা	ফরিদপুর	-	৪৯১.০	-	-	১১৮৬৬.০	১২৩৫৭	৪
পাবনা	পাবনা সদর	-	১২৫৮৫.৩	৭৩৫৩.৩	৪৭৬২.৪	৯০০৫.০	৩৩৭০৬	৪
পাবনা	সাঁথিয়া	-	৬৩৫৩.৫	২৬০৩.০	১১৫.৫	১৮৯৭৫.৯	২৮০৪৮	৪
পাবনা	সুজানগর	-	৪১৫১.৯	৩৭০৯.৮	২২৭৯.৮	১৪৫৮৩.৫	২৪৭২৫	৪
রাজশাহী	বাগমারা	-	৬৪৫৩.০	৮৪৯৮.৬	-	১৩৪৭৫.৪	২৮৪২৭	৪
রংপুর	গংগাচরা	৬৮২৮.৭	২১১৪.৯	২০৭০.১	৪৮৩০.৩	২০৯৭.০	১৭৯৪১	৪
রংপুর	কাউনিয়া	৭৯৫.৩	৬৭৪.৮	১৬৬২.৮	৯১৩৩.৫	৩৮৫.৬	১২৬৫২	৪
রংপুর	রংপুর সদর	১০৬১৩.৬	২২৯৩.০	২৩১৬.০	৫২৬৮.৪	৬২৭৩.১	২৬৭৬৪	৪
রংপুর	মিঠাপুকুর	৩৪২৫.৩	১৪৩৭৬.৮	৮৮৪৬.০	১১৬০৩.৬	৬৩৭১.৩	৪৪৬২৩	৪
রংপুর	পীরগাছা	১৩৯৩.৬	১৮৮১.৪	১৪৯৪.৩	৪৪৪৪.১	১৩৮৬৬.৬	২৩০৮০	৪
রংপুর	পীরগঞ্জ	৪০৮৯.৪	১০০৭৫.৭	৮৯২৫.১	১১৯৪১.৬	১৩০৬.১	৩৬৩৩৮	৪
রংপুর	তারাগঞ্জ	২৩৮৯.৬	৮৯৬.১	১২৪৮.৪	৬৫৩৩.০	৪২৮.৯	১১৪৯৬	৪
সিরাজগঞ্জ	বেলকুচি	-	২২১৯.২	২৫৯৮.৩	১৪৫৪.২	৩৮১১.৩	১০০৮৩	৪
সিরাজগঞ্জ	চৌহালী	-	৭.০	৪৩৫.৩	৯৮.৩	১২৫৪৬.৪	১৩০৮৭	৪
সিরাজগঞ্জ	কামারখন্দ	-	১০৩০.২	১৯৭২.০	৩৪২১.৬	১২৫৮.৩	৭৬৮২	৪
সিরাজগঞ্জ	কাজিপুর	-	৩০৮৫.৬	২১২৩.৬	১৯৩০.০	১৩৯৯০.৯	২১১৩০	৪
সিরাজগঞ্জ	শাহজাদপুর	-	৪১.৭	৩৪৮০.৯	৯৭২৭.১	৯৯৭৭.৩	২৩২২৭	৪
সিরাজগঞ্জ	সিরাজগঞ্জ সদর	-	৪৯৬৯.৭	৪১৬৯.৩	৬৪৬৩.৬	৭০৭৩.৪	২২৬৭৬	৪
সিরাজগঞ্জ	তাড়াশ	-	৫৫২.৪	৭৩১.১	৪৬৩৮.৩	২০৮৮৪.৩	২৬৮০৬	৪
সিরাজগঞ্জ	উল্লাপাড়া	-	৮১৫.৫	৭৮৫১.৮	১৬১৬৯.৬	১০২৬৭.১	৩৫১০৪	৪
হবিগঞ্জ	আজমিরীগঞ্জ	-	-	-	-	১৫৯৫১.০	১৫৯৫১	৪
হবিগঞ্জ	বাহুবল	-	৪২৯.৬	১২৭৯৪.২	-	৯০৮২.২	২২৩০৬	৪
হবিগঞ্জ	বানিয়াচং	-	১৮৮.৬	৭৬২.৬	-	৪২৩০৩.৮	৪৩২৫৫	৪
হবিগঞ্জ	চুনারুঘাট	-	৮২১৬.৩	১০১৯৭.৩	১৫৪.০	৯৫৪০.৪	২৮১০৮	৪
হবিগঞ্জ	হবিগঞ্জ সদর	-	১০০৭.১	৬৬৫৮.২	১৯৯.৮	১৪০৯৯.৮	২১৯৬৫	৪
হবিগঞ্জ	লাখাই	-	৪২.১	১১৮৬.৯	-	১৫৮৮৪.০	১৭১১৩	৪
হবিগঞ্জ	মাধবপুর	৩৫৭.৩	৪০৩১.৯	৫৪৪৩.৯	৭৫৮৭.৪	৭৯৬১.৬	২৫৩৮২	৪
হবিগঞ্জ	নবীগঞ্জ	-	১৬০৬.৭	৫৬০৪.২	১৭২২.০	২৭২৫২.১	৩৬১৮৫	৪
মৌলভীবাজার	বড়লেখা	-	১৫৩৩০.৬	২৮১২.৬	২৯৩০.১	১৮২১৮.৭	৩৯২৯২	৪
মৌলভীবাজার	মৌলভীবাজার সদর	৭.৫	৭৯১.০	২৫৬.১	৮৪১৪.৩	১৭৭১০.০	২৭১৭৯	৪
মৌলভীবাজার	রাজনগর	-	৩৩৩৩.৫	২০৫.৯	৪৯৬৭.০	১৪৫৩৫.৭	২৩০৪২	৪
মৌলভীবাজার	শ্রীমঙ্গল	-	১২৫৪৩.৪	১২৩৩.৫	-	১৮৮৫৫.১	৩২৬৩২	৪
সুনামগঞ্জ	বিশ্বম্ভরপুর	-	১৯৭৫.৫	১৪৩৬.৭	৩০৫৩.১	১১২১১.৭	১৭৬৭৭	৪
সুনামগঞ্জ	ছাতক	-	১৬৭৪.৭	১৫৫০.১	৬১৭৭.০	২৫৬২৭.২	৩৫০২৯	৪
সুনামগঞ্জ	দিরাই	-	৭৪৫.১	২৩৫৮.২	-	৩৪১৭৭.৭	৩৭২৮১	৪
সুনামগঞ্জ	ধর্মপাশা	-	৬৬.৩	১০৮৫.২	৮৫৩.২	৩৭২৬৯.৩	৩৯২৭৪	৪
সুনামগঞ্জ	দোয়ারাবাজার	-	৫২১৩.২	৭৩৯৬.৮	৫৬৯.৬	১৬৯৫১.৪	৩০১৩১	৪
সুনামগঞ্জ	জগন্নাথপুর	-	৭৫৪.৯	৪০৭৩.৪	৭০৭.৭	২৬৫৯৫.০	৩২১৩১	৪
সুনামগঞ্জ	জামালগঞ্জ	-	৬.০	-	৫৩.৮	২৮৪৮৫.২	২৮৫৪৫	৪

ভূমির উপযোগিতা ভিত্তিক ফসল অঞ্চল

জেলা	উপজেলা	অধিক উপযোগী	উপযোগী	মাবারি উপযোগী	কম উপযোগী	অনুপযোগী	মোট	আখ জোন*
সুনামগঞ্জ	শাল্লা	-	-	১৯৪.৮	-	২২১০৩.২	২২২৯৮	৪
সুনামগঞ্জ	সুনামগঞ্জ সদর	-	৩০৬.১	৬৮৮.৮	১০৪২.৭	৫০২২১.৪	৫২২৫৯	৪
সুনামগঞ্জ	তাহিরপুর	-	১৬১৭.০	৯৫.১	৫২৬৮.২	১৫৬৯৪.৭	২২৬৭৫	৪
সিলেট	বালাগঞ্জ	-	১০৭২.৬	১২৯০.০	৭৩১৯.৭	২১৩৩৫.৭	৩১০১৮	৪
সিলেট	বিয়ানীবাজার	২০.১	৪৪০০.০	১৪৫৭.৭	৩০৯৬.০	৯০৭৪.২	১৮০৪৮	৪
সিলেট	বিশ্বনাথ	-	৪০৫.২	৫৭.৯	৯৯১৪.০	৬৩৮৯.৮	১৬৭৬৭	৪
সিলেট	কোম্পানীগঞ্জ	-	৫০৭৪.২	১০১৭.০	১১২৬.৪	২১৩৪৬.৫	২৮৫৬৪	৪
সিলেট	ফেঞ্চগঞ্জ	-	২১১৬.১	৩৬০.৫	৭৫২.৪	৫৪০৭.৯	৮৬৩৭	৪
সিলেট	গোলাপগঞ্জ	৫.৩	৬৮৯১.২	১৬৭৬.২	১৯৭৯.৬	৫৬২৪.৭	১৬১৭৭	৪
সিলেট	গোয়াইনঘাট	-	১১২৪৭.২	৮১৮.৮	২৪৬৩.৮	৩০০৪২.২	৪৪৫৭২	৪
সিলেট	জৈন্তাপুর	-	৪৬০১.৬	১১৫.২	৩৩৬৬.৮	৮৯৫৬.৩	১৭০৪০	৪
সিলেট	কানাইঘাট	২৯.৪	৪৩৬২.৫	৫১৪.১	৭৭৮৪.৯	১৭২২২.২	২৯৯১৩	৪
সিলেট	সিলেট সদর	-	১০৩২৪.৪	৪৭১.৭	৯১১৮.১	১৬৮৭৪.৮	৩৬৭৮৯	৪
সিলেট	জকিগঞ্জ	-	৩১৭৪.৭	২২৪.৮	৫৬৫৪.১	১০২২৬.৫	১৯২৮০	৪
							৬৮০৪৬৭৮	৩৩৫

\* ১ = উপযোগী জোন, ২ = মাবারি উপযোগী জোন, ৩ = কম উপযোগী জোন, ৪ = অনুপযোগী জোন

সারণী - ২১ : পাট উৎপাদন উপযোগী এলাকা (হেক্টর)

জেলা	উপজেলা	অধিক উপযোগী	উপযোগী	মাঝারি উপযোগী	কম উপযোগী	অনুপযোগী	মোট	পাট জোন*
বরগুনা	বামনা	-	৭১৮৬.৫	১৫.৫	-	-	৭২০২	১
বরগুনা	বেতাগী	-	৮২৯২.৩	২৮৮.৬	-	২৭১০.১	১১২৯১	১
বরিশাল	বাবুগঞ্জ	৩৪৬২.৪	৭৩৪২.১	২০.৫	-	-	১০৮২৫	১
বরিশাল	বাকেরগঞ্জ	৮.৪	২৫৪৮৮.৯	২৯২০.৪	-	৩২১৩.৩	৩১৬৩১	১
বরিশাল	গৌরনদী	৪৫০৭.৮	৫২৩৯.৩	৫৬০.২	-	১৬৪.৮	১০৪৭২	১
বরিশাল	বরিশাল সদর	১৩৪৩.৪	১৭৭২২.৬	৬৮.৯	-	৮৬.১	১৯২২১	১
বরিশাল	মেহেন্দিগঞ্জ	৬০১২.৫	১৭৮২২.৭	১৬৭১.২	-	১০২.৭	২৫৬০৯	১
বরিশাল	মুলাদী	৪০৪৫.৭	১৪০৭৫.৬	৫৭৯.৫	১০.৫	৭৩.৭	১৮৭৮৫	১
ঝালকাঠি	ঝালকাঠি সদর	১৩৬.৮	১২৭২০.৩	৪৫.৬	-	২৮৩৪.৩	১৫৭৩৭	১
ঝালকাঠি	নলছিটি	-	১৫২৫৭.০	-	-	-	১৫২৫৭	১
ঝালকাঠি	রাজাপুর	-	১২১৭৬.৭	-	-	২৬১.৩	১২৪৩৮	১
পটুয়াখালী	বাউফল	৯৫০.৩	৩৩৬৬০.৮	১২৮৮.৩	-	১৭৩.৬	৩৬০৭৩	১
পটুয়াখালী	পটুয়াখালী সদর	-	২১৫৫৭.৭	৭৫৯১.০	-	১০৬১.৩	৩০২১০	১
পিরোজপুর	ভান্ডারিয়া	-	৭৯০৭.৭	১২২১.৫	-	১২৮৫.৮	১০৪১৫	১
পিরোজপুর	কাউখালী	-	৪৮১৬.০	-	-	-	৪৮১৬	১
ব্রাহ্মণবাড়িয়া	কসবা	-	১৪১৮৭.১	৬১৮.৮	-	২৭০৯.১	১৭৫১৫	১
ব্রাহ্মণবাড়িয়া	নবীনগর	৭৫৯.২	২০৭৪৯.৫	-	১১৩০.৮	৬৪৬৯.৬	২৯১০৯	১
চাঁদপুর	চাঁদপুর সদর	৯৮.০	১০৯৬০.২	২১৭.৮	-	১২২৫.১	১২৫০১	১
চাঁদপুর	ফরিদগঞ্জ	২৪৮৮.৪	১২৫২৬.৫	৬২৮.১	-	-	১৫৬৪৩	১
চাঁদপুর	হাইমচর	৩৭৯২.১	১৩৭৬.১	৪৪.৮	-	১৩৮৫.০	৬৫৯৮	১
চাঁদপুর	হাজীগঞ্জ	১৮৩৫.৭	৯৭৯৩.০	১৮৪৩.৩	-	-	১৩৪৭২	১
চাঁদপুর	মতলব	২৬২৩.২	২২৬৩৩.১	২৪৩.৯	-	১১১৩.৯	২৬৬১৪	১
চাঁদপুর	শাহরাস্তি	৪৮৯৮.৮	৪৭৫৭.৩	২১৬০.৯	-	-	১১৮১৭	১
চট্টগ্রাম	বোয়ালখালী	-	৬৮১৪.২	-	-	১৭৮.৮	৬৯৯৩	১
কুমিল্লা	বরুড়া	৩৩.৭	১৮৪৫০.০	-	-	৪৭.২	১৮৫৩১	১
কুমিল্লা	ব্রাহ্মণপাড়া	-	৯৮৭৭.২	৬২৯.৮	-	-	১০৫০৭	১
কুমিল্লা	বুড়িচং	১৫২৫.০	৮৬৯১.৫	২১৮৩.৬	-	৪০০.৯	১২৮০১	১
কুমিল্লা	চান্দিনা	৩৪০.৫	১৫২৪৪.৬	৬.৯	-	-	১৫৫৯২	১
কুমিল্লা	চৌদ্দগ্রাম	১০৮.০	১৯৫৫৩.৯	১৫৮৯.০	-	৬৭১.১	২১৯২২	১
কুমিল্লা	দেবীদ্বার	-	১৮৭৬৩.০	-	-	-	১৮৭৬৩	১
কুমিল্লা	লাকসাম	৪৭৫.৭	৩২৩৭১.৭	৫৫১.৬	-	-	৩৩৩৯৯	১
কুমিল্লা	মুরাদনগর	৩৫১.০	২৮০২৩.৮	৫২.৩	১৪.৯	৬১৯.৯	২৯০৬২	১
কুমিল্লা	লাংলকোট	২৯৪.৮	১৮৫৯২.০	৭.৪	-	৩৭৫.৮	১৯২৭০	১
ফেনী	ছাগলনাইয়া	৩২৯৬.৫	৪২৯৬.৭	১২২৭.১	-	১৭৭৩.৮	১০৫৯৪	১
ফেনী	সোনাগাজী	১০৪৫০.৩	৫৩৮৩.২	৯.৯	৪৮৪.০	৫৯২.৬	১৬৯২০	১
লক্ষ্মীপুর	লক্ষ্মীপুর সদর	১১৩২৩.৭	১৭৯১৩.৪	১২৬৪.৮	২১৮.৭	২২০৪.৫	৩২৯২৫	১
লক্ষ্মীপুর	রায়পুর	২২৪৪.৬	৮১০৮.২	২০৬.১	-	-	১০৫৫৯	১
লক্ষ্মীপুর	রামগঞ্জ	৬৪৯৭.১	৪৪১৭.৭	১৫৬১.২	-	-	১২৪৭৬	১
নোয়াখালী	বেগমগঞ্জ	৪২৩৫.৬	২৩৩৭৭.০	২৯৭৩.৪	-	-	৩০৫৮৬	১

জেলা	উপজেলা	অধিক উপযোগী	উপযোগী	মাঝারি উপযোগী	কম উপযোগী	অনুপযোগী	মোট	পাট জোন*
নোয়াখালী	চাটখিল	২২৬৬.৭	৪৮০৭.৪	১৯১৮.০	-	-	৮৯৯২	১
নোয়াখালী	সেনবাগ	২৪৮৩.৫	৯১৭২.৯	৭০৫.৬	-	-	১২৩৬২	১
ঢাকা	দোহার	১৯৪৮.০	৫৭৮৮.৯	৭৫৪.১	-	৩৭৭.০	৮৮৬৮	১
ফরিদপুর	আলফাডাংগা	২২৯৪.২	৫৭৮০.৯	১৫২৬.১	৩৮৪.০	৫৫৫.৯	১০৫৪১	১
ফরিদপুর	ভাংগা	৫০৫৯.৫	৯৮২৯.৪	৩৮৮.৬	১১৪.৩	১৭৬০.২	১৭১৫২	১
ফরিদপুর	বোয়ালমারী	১২৩১৮.৩	৮৫৩৪.৫	৬৪৬.৭	২৮৪.১	১০০৩.৪	২২৭৮৭	১
ফরিদপুর	চর ভদ্রাসন	৮৬০.১	৬২২৪.৮	৩৮৭.৭	৪৮৬.৪	-	৭৯৫৯	১
ফরিদপুর	ফরিদপুর সদর	১১৭৩৮.১	১৫০৬৪.৩	১৩৪৮.৯	২৭৯০.০	১৯২.৭	৩১১৩৪	১
ফরিদপুর	মধুখালী	১১৭৬৩.১	৪৩৮৮.০	৯৯০.৬	৭.৭	৬৩৪.৬	১৭৭৮৪	১
ফরিদপুর	নগরকান্দা	৯২৭৪.২	২১৭৯৭.০	১৯৮.৯	৭.৪	১০৯৭.৬	৩২৩৭৫	১
ফরিদপুর	সদরপুর	৬৫৫১.০	১১৬৮৭.৯	১৬৫৮.৮	১২৭৬.৬	১১৪.৭	২১২৮৯	১
জামালপুর	বকসীগঞ্জ	-	১৬৪৬৪.৭	৪৪৪.৮	২০৯.৩	১২৯৫.২	১৮৪১৪	১
জামালপুর	দেওয়ানগঞ্জ	-	১৮১০২.৪	৩০৬৯.৭	১৫০১.০	৩৩.৯	২২৭০৭	১
জামালপুর	ইসলামপুর	-	২৩১৯২.৬	২৯৮৫.৬	২৭৭.০	৩০.৮	২৬৪৮৬	১
জামালপুর	জামালপুর সদর	৭.৪	৩৫৪৯১.১	৪৮১৯.৪	১৬৪৩.৭	৩১২.৪	৪২২৭৪	১
জামালপুর	মাদারগঞ্জ	-	১৭৬৮৯.১	৩৫৭৮.১	৮২২.৩	৮৭.৫	২২১৭৭	১
জামালপুর	মেলান্দহ	-	১৯৫৫৫.৪	৯৩০.১	৪৬.৯	১৫.৬	২০৫৪৮	১
জামালপুর	সরিষাবাড়ী	৮.০	১৭৫৩৩.৩	৩৮১৭.৫	-	১৯৯.২	২১৫৫৮	১
কিশোরগঞ্জ	ভৈরব	১৫৬৪.৫	৫৭০৯.৬	৩৩.৯	-	-	৭৩০৮	১
কিশোরগঞ্জ	হোসেনপুর	৩০৮.৮	৮২০১.৩	১৪.৪	৩৪৪.৭	৩৮৭.৮	৯২৫৭	১
কিশোরগঞ্জ	কটিয়াদী	৫১৯২.৩	৯২৬১.৭	৭৮.৭	-	২৭৯৬.৪	১৭৩২৯	১
কিশোরগঞ্জ	কিশোরগঞ্জ সদর	১৫৪০.০	৯৪৭৬.৮	-	-	১৫২০.২	১২৫৩৭	১
কিশোরগঞ্জ	কুলিয়ারচর	৩৮.০	৬৮৩৬.১	১৫২.১	-	১০৪১.৮	৮০৬৮	১
কিশোরগঞ্জ	পাকুন্দিয়া	১৭৭৩.৩	১১৭৩৩.৩	২১৮.৭	৭৮৯.০	৪২৯.৬	১৪৯৪৪	১
মাদারীপুর	কালকিনি	৮০৯৮.৬	১০৮৩৬.৫	২৯৪.৬	৫১০.২	২৬৩০.১	২২৩৭০	১
মাদারীপুর	মাদারীপুর সদর	৩১৮৪.৭	১৩৬৯১.১	১৪৯৫.৬	১১৩৮.৪	৩১১০.৩	২২৬২০	১
মানিকগঞ্জ	ঘিওর	-	৮২৭৫.৬	১৬১১.৭	৫৭.৮	১৬৪৭.৯	১১৫৯৩	১
মানিকগঞ্জ	হরিরামপুর	৮৯৫.১	১১৩৫১.৮	৪৫৫.১	৩০.০	১১৫.০	১২৮৪৭	১
মানিকগঞ্জ	মানিকগঞ্জ সদর	-	১৩২৭৩.১	৩১৬০.৩	১৯৯.৬	১২৬৪.১	১৭৮৯৭	১
মানিকগঞ্জ	শিবালয়	৭৯.৭	১০৬২০.২	৪৯১.৫	৫৯৭.৮	১৩৭৪.৮	১৩১৬৪	১
ময়মনসিংহ	ধোবাউড়া	৪৬৫৭.৫	১২৭১৯.০	৭.৯	-	৫৬২৫.৫	২৩০১০	১
ময়মনসিংহ	গফরগাঁও	১০৬১৪.১	১৫০৯২.৯	১১৮১.০	২৭৫৫.৬	২৩১৭.৪	৩১৯৬১	১
ময়মনসিংহ	গৌরীপুর	৫৩৮৩.৯	১৩১৮২.৭	৪৩২.২	১০৩.৪	৩৮১৪.৮	২২৯১৭	১
ময়মনসিংহ	হালুয়াঘাট	৪২৩২.২	২০৮৮৪.৭	৮৮.৮	-	৫৮৩০.৩	৩১০৩৬	১
ময়মনসিংহ	ঈশ্বরগঞ্জ	২২৬৯.৪	২০০২১.২	৬৭০.০	৪২৫.১	৮২১.৩	২৪২০৭	১
ময়মনসিংহ	ময়মনসিংহ সদর	৬৫৩৮.৭	২০৩৯৩.৯	৬২৩.৮	১৭৪০.৬	৯৫৫.০	৩০২৫২	১
ময়মনসিংহ	মুন্সীগঞ্জ	৮৫৫২.৮	১২৬৬৭.৩	১৯৮.৭	৯৭৮.৯	২৮৬৩.২	২৫২৬১	১
ময়মনসিংহ	নান্দাইল	৭৭৯২.৩	১৫৪২৪.৩	৬৬৪.০	১৯০.৮	৩০৭৫.৭	২৭১৪৭	১
ময়মনসিংহ	ফুলপুর	৬৭৮৮.৬	৩১৯১৫.১	৪৯১.০	৭.১	৭৬২১.২	৪৬৮২৩	১
ময়মনসিংহ	ত্রিশাল	১১১৪১.৯	১৪৫৮১.৯	২০৫.৫	২১৩.১	২০০১.৬	২৮১৪৪	১
নেত্রকোনা	পূর্বধলা	৬৮৫৮.৫	১২৭০২.৪	৭৭.১	-	৫৩৭৫.১	২৫০১৩	১

জেলা	উপজেলা	অধিক উপযোগী	উপযোগী	মার্বারি উপযোগী	কম উপযোগী	অনুপযোগী	মোট	পাট জোন*
রাজবাড়ী	বালিয়াকান্দি	৮৬২০.৩	৭৬২৩.৬	৭০১.২	-	১৬৪২.৯	১৮৫৮৮	১
রাজবাড়ী	পাংশা	১১৪২০.২	১৮২২৩.২	২৩৭৩.৫	৫৬৯.৯	৬৭৮.১	৩৩২৬৫	১
রাজবাড়ী	রাজবাড়ী সদর	৬৩০১.২	১৩১৯০.১	১১০৫.১	১০৯৭.২	৫৫৬.৪	২২২৫০	১
শরীয়তপুর	ডামুড্যা	১৬৫.৬	৫২৫৯.৪	১২৫৩.৭	-	৭৩৩.৩	৭৪১২	১
শেরপুর	বিনাইগাতী	-	১৬৯৯১.১	৩৮৫.৬	৯২৮.৯	১০১৬.৫	১৯৩২২	১
শেরপুর	নকলা	-	১২৪৫৫.৮	২১৫০.৫	১৪৬.৪	৬৭৮.৩	১৫৪৩১	১
শেরপুর	নালিতাবাড়ী	৩৪.৫	২২২৬০.২	৫৭৯৮.০	৯৬৬.৩	১৫৭৮.৯	৩০৬৩৮	১
শেরপুর	শেরপুর সদর	-	২৯৭৭২.০	১৮৬৫.৬	১০৩১.৭	১৫৪.৭	৩২৮২৪	১
শেরপুর	শ্রীবর্দী	-	১৮৬২৪.৪	-	১৫২৭.৩	২৪৬৮.৪	২২৬২০	১
টাঙ্গাইল	বাসাইল	৩৬৯৭.৩	৭৭৭২.৪	১৫৫৭.৯	-	৮৯.৫	১৩০৯৭	১
টাঙ্গাইল	ভূঞাপুর	৪৩৪.৭	১৩৪৯০.৫	৮৮৩.৩	২০৪২.৬	৭৫.৯	১৬৯২৭	১
টাঙ্গাইল	দেলদুয়ার	৫২০৫.০	৮৪০৪.৭	১৯৫.৫	৭.২	২০২.৭	১৪০১৫	১
টাঙ্গাইল	গোপালপুর	৩৭৭২.৮	১১৪৭৬.৭	৪২০.০	২২৭.২	১১৭০.৪	১৭০৬৭	১
টাঙ্গাইল	কালিহাতী	২১২০.৬	১৮৭৪১.৫	৬৩৩.৪	৩৫৮.০	৯৩৬.৪	২২৭৯০	১
টাঙ্গাইল	নাগরপুর	৪১২৯.৬	১৩৮৫৫.১	৬০২.১	১৭৭.১	৬৯৪.২	১৯৪৫৮	১
টাঙ্গাইল	টাংগাইল সদর	১৮৮৭.৪	২০৫৭০.৫	১২২.৬	২৭.৩	৪২৯.৩	২৩০৩৭	১
চুয়াডাংগা	আলমডাংগা	১০৩৫৩.২	১৫৫১৫.৩	-	-	১৭৫৯.৫	২৭৬২৮	১
চুয়াডাংগা	চুয়াডাংগা সদর	৮৬১৯.১	১২৬২৭.৪	৫২.১	-	১৮২৯.৪	২৩১২৮	১
চুয়াডাংগা	দামুড়ুদা	৯২৯১.৪	১৩১৮৪.২	৪৮.১	-	৩৪৬০.৩	২৫৯৮৪	১
চুয়াডাংগা	জীবননগর	২৪৪৬.০	১০০৬১.৬	২৪৯৮.৫	-	৮৯২.৯	১৫৮৯৯	১
যশোর	বায়েরপাড়া	৫৮২৭.১	১০০৪২.৮	২২২৯.৭	-	৭৭৪.৪	১৮৮৭৪	১
বিনাইদহ	হরিণাকুন্ডু	৩৬৯৯.৪	১৪১৫৪.৫	২৮.৯	-	৭.২	১৭৮৯০	১
বিনাইদহ	বিনাইদহ সদর	১১৩৩৩.৫	১৯১৭২.৭	৩৯১৯.৬	-	১৬৩০.২	৩৬০৫৬	১
বিনাইদহ	কালিগঞ্জ	৭৫৮৬.৯	১৫৬১০.৮	১৭৩২.৯	-	৫২৭.৪	২৫৪৫৮	১
বিনাইদহ	কোটচাঁদপুর	৩৬৭৬.৯	৭১১১.৭	৭৭৯.৭	-	৩২২.৭	১১৮৯১	১
বিনাইদহ	শৈলকুপা	৬৩৩৪.৯	২০৩৭৮.০	২৬৮৭.৫	-	৬৬৪.৫	৩০০৬৫	১
খুলনা	দিঘলিয়া (দৌলতপুর)	৬৫৫.৩	২৯২৩.৫	৭০৫.৭	২৫.২	৯২.৪	৪৪০২	১
খুলনা	খুলনা মেট্রো	২০৮০.০	৪০.০	-	-	-	২১২০	১
কুষ্টিয়া	ভেড়ামারা	৩৫২৬.০	৫০৯২.৪	১০৭৪.৮	৩৪০.৮	-	১০০৩৪	১
কুষ্টিয়া	খোকসা	৫৩০৬.৪	১৬৩৯.০	৫৮০.৬	-	-	৭৫২৬	১
কুষ্টিয়া	কুষ্টিয়া সদর	১৪০৯৫.৩	৪৩৬২.৭	৮৬৮.৪	২৫০.১	৩৭১৬.৬	২৩২৯৩	১
কুষ্টিয়া	মিরপুর	১০৯৮৬.৩	১১১৬২.৪	৫৫০.৪	১৯৮.১	৩২৮৭.৮	২৬১৮৫	১
মাগুড়া	মাগুড়া সদর	১৬৫৯০.৫	৮৫০১.২	৫১৫৩.২	-	২২৪৭.০	৩২৪৯২	১
মাগুড়া	মোহাম্মদপুর	৫৪৪৩.৫	৯৯৯৮.১	১১৯০.১	-	১১৫৩.৩	১৭৭৮৫	১
মাগুড়া	শালিখা	৭৭৮১.৭	৬৫৮০.৫	৩৩২৪.২	-	১১১০.৬	১৮৭৯৭	১
মাগুড়া	শ্রীপুর	৪৮৬৩.৭	৬৫৬০.৪	৬৯৩.৮	-	১৪৭০.১	১৩৫৮৮	১
মেহেরপুর	গাংনী	৮৬৪০.৯	১৭০৭০.৩	-	-	৩৩৮৪.৮	২৯০৯৬	১
মেহেরপুর	মেহেরপুর সদর	৯৭৯২.৩	১৬৫৬৫.৪	-	-	৪১২৫.২	৩০৪৮৩	১
নড়াইল	লোহাগড়া	৫৬৪৫.৯	১২৩২৮.৫	১১৪৬.৮	৭.৪	৩৫৪৩.৪	২২৬৭২	১
বগুড়া	বগুড়া সদর	৭৩৬০.৭	১৮২৭১.৬	৩৭৫১.১	২৬১২.৪	৮৭৮.২	৩২৮৭৪	১
বগুড়া	ধুনট	১২৯৯২.৫	৪২৬৩.৬	২৩৮.৯	-	২৬২০.৯	২০১১৬	১

জেলা	উপজেলা	অধিক উপযোগী	উপযোগী	মাঝারি উপযোগী	কম উপযোগী	অনুপযোগী	মোট	পাট জোন*
বগুড়া	দুপচাঁচিয়া	৬৫৪.১	১৩৫০৮.৬	১৫.৮	-	১৬৫.৫	১৪৩৪৪	১
বগুড়া	গাবতলী	১৩৩৯৫.৫	৪৩৪৩.৪	৬০৬.৭	-	৬৮৯.৪	১৯০৩৫	১
বগুড়া	কাহালু	৯৭৯.৮	১৯৭১৪.৯	৫৮১.৫	৩১.৯	৮.০	২১৩১৬	১
বগুড়া	নন্দীগ্রাম	১৬.১	২০৬১২.৮	৩৯৪.১	-	৩২২৫.০	২৪২৪৮	১
বগুড়া	শিবগঞ্জ	৩৯৩২.৪	২০৫১৪.৬	১০৩৬.৯	১০০৬.১	-	২৬৪৯০	১
বগুড়া	সোনাতলা	৫৮৬৪.১	৪১৭৪.২	৩০৩.৭	১২৪.৬	৬৮৫.৩	১১১৫২	১
দিনাজপুর	চিরির বন্দর	৩৬০৪.৫	১৯৭৮৫.৭	৩৯২৫.৮	-	২৮৯.৯	২৭৬০৬	১
দিনাজপুর	হাকিমপুর	৬০৭.৯	৭৫৪২.৩	৭০৩.৮	১০৪.০	-	৮৯৫৮	১
দিনাজপুর	পার্কীপুর	৫৩৯৭.৭	২৪১৩২.৮	৬০০২.৬	৫০৫.৩	৩৪৪.৫	৩৬৩৮৩	১
গাইবান্ধা	গাইবান্ধা সদর	১৮১৭১.১	৬২৯৩.৭	১২১০.৩	৫৬.৫	১৪৪৪.৩	২৭১৭৬	১
গাইবান্ধা	গোবিন্দগঞ্জ	৯৬০৯.৬	১৯৭৭০.২	৬৮৯১.৩	১৪৪০.০	৬৫৩.৯	৩৮৩৬৫	১
গাইবান্ধা	পলাশবাড়ী	৬৯৪১.৬	৮০০৩.৭	৩৭১.৭	-	২৯৫.৯	১৫৬১৩	১
গাইবান্ধা	সাদুল্যাপুর	৯৫২৭.৫	৮১৪৮.৪	২১৫৯.২	-	২৬৭.৯	২০১০৩	১
গাইবান্ধা	সাঘাটা	৭৭৯৪.৬	৮৮৮৬.০	৬৬৫.৭	১৫.৫	৯৭৫.৩	১৮৩৩৭	১
গাইবান্ধা	সুন্দরগঞ্জ	৯৯২৫.৯	১৭৩২৭.৬	৪২৫৪.০	-	১১৩৭.৫	৩২৬৪৫	১
জয়পুরহাট	জয়পুরহাট সদর	৯৬৪১.৭	৮৮৫৮.৭	২১৮৩.০	৩৯.৫	-	২০৭২৩	১
জয়পুরহাট	কালাই	-	১৪১৯৫.০	২৪.৫	২৪.৫	-	১৪২৪৪	১
জয়পুরহাট	ক্ষেতলাল	৩১৬.৮	১৩০৩৭.৯	৭১.৩	-	-	১৩৪২৬	১
কুড়িগ্রাম	ফুলবাড়ী	৬১৬৩.২	৪৪০৭.৩	২৯৮৮.৫	-	-	১৩৫৫৯	১
কুড়িগ্রাম	রাজারহাট	২৮২৩.৬	৯১২০.৬	২২৭০.৮	১৪.৯	-	১৪২৩০	১
কুড়িগ্রাম	রৌমারী	-	১১৯৩৬.৬	২৮৯৫.৯	-	২১০৯.৫	১৬৯৪২	১
লালমনিরহাট	আদিতমারী	৬১৮৪.৩	৯৪৫৫.৭	১৪৭৮.৩	-	৪৩.৭	১৭১৬২	১
লালমনিরহাট	কালীগঞ্জ	৫৫০৪.৬	১১৯৪৩.০	৩০৮০.০	৬৮২.৫	৩৫.৯	২১২৪৬	১
লালমনিরহাট	লালমনিরহাট সদর	৭৭৬৮.৬	৯৭৬৯.৯	৩৬৯৮.৫	-	-	২১২৩৭	১
লালমনিরহাট	পাটগ্রাম	-	১৯৭৪৩.৬	২৪২৪.৫	১৯.৯	-	২২১৮৮	১
নওগাঁ	বদলগাছি	২৩২৫.৫	১৪৯৩০.১	১৭৮.৩	-	১১৪.১	১৭৫৪৮	১
নওগাঁ	বাগতিপাড়া	-	১১৪৭১.০	-	-	-	১১৪৭১	১
নওগাঁ	বড়াইগ্রাম	৩৩০৯.৬	১৫৭২২.২	৪৭২.৮	-	৫৫৪৮.৩	২৫০৫৩	১
নওগাঁ	লালপুর	২৬৬১.২	১৮৬৬০.০	১৭৬৭.১	২১৮৭.৯	৭২৫.৮	২৬০০২	১
নিলফামারী	ডোমার	৮৫৫৬.০	৭১৫০.১	৪১৭৫.০	৯৭৯.৯	-	২৩৭১১	১
নিলফামারী	কিশোরগঞ্জ	৬৭৭৮.২	১৪৩১৮.৮	২৫০৫.২	১০৮.৯	-	৩২৭০৯	১
নিলফামারী	নীলফামারী সদর	৬৮৭৪.৬	১৯৪২২.৫	৬৪১১.৯	-	-	৩২৭০৯	১
নিলফামারী	সৈয়দপুর	৭০০৯.৩	২৮৭২.৭	৩৭৭.৬	-	১৬.৪	১০২৭৬	১
পাবনা	ঈশ্বরদী	২২১৬.৫	১৪৬৫০.১	১৭৫২.১	৮১৬.২	৩৮৭.০	১৯৮২২	১
পঞ্চগড়	আটোয়ারী	৪২৫১.৪	১১২৯৯.৬	৪৬০৮.০	-	-	২০১৫৯	১
পঞ্চগড়	বোদা	৩৩০৭.০	১৭৭৯৪.৯	৩৬৭২.৬	১৬৯৮.৫	-	২৬৪৭৩	১
পঞ্চগড়	পঞ্চগড় সদর	৬১৩.৮	২৩০১৫.৮	৫৯৫০.৮	১৪৬৭.৭	-	৩১০৪৮	১
রাজশাহী	চারঘাট	১৪.৮	১১৯৬৯.১	৩৮৪.৭	২৪৪.১	৮১.৪	১২৬৯৪	১
রাজশাহী	পুঠিয়া	৩২৫৮.৩	১০৬৪৫.৭	১৪২৬.৪	৫৬৩.১	২২.৫	১৫৯১৬	১
রংপুর	বদরগঞ্জ	২৬৮১.৩	২১৬৯৩.১	৭০২.৬	২২১২.৯	-	২৭২৯০	১
রংপুর	গংগাচরা	২০৭৯.১	১৩৬৩০.৫	১৭৮৩.৩	৪৪৮.১	-	১৭৯৪১	১

জেলা	উপজেলা	অধিক উপযোগী	উপযোগী	মাঝারি উপযোগী	কম উপযোগী	অনুপযোগী	মোট	পাট জোন*
রংপুর	কাউনিয়া	৩২১.৩	৯৩১০.৩	২৮১৯.৬	২০০.৮	-	১২৬৫২	১
রংপুর	রংপুর সদর	৬২৩৪.৭	২০২৬৮.৬	৩৮.৩	২২২.৪	-	২৬৭৬৪	১
রংপুর	মিঠাপুকুর	১১৯৬৪.৯	২৭৬৫৩.৭	২২৭.৮	৪৭৭৬.৫	-	৪৪৬২৩	১
রংপুর	পীরগাছা	১৩৬৪২.১	৭১৪৬.২	১৯৮২.০	৩০৯.৭	-	২৩০৮০	১
রংপুর	তারাগঞ্জ	১৯৬০.৭	৯৪৮৯.৪	৪৬.০	-	-	১১৪৯৬	১
সিরাজগঞ্জ	বেলকুচি	৭৫১.২	৭১৯৫.৩	১৫৫০.৭	-	৫৮৫.৮	১০০৮৩	১
সিরাজগঞ্জ	কামারখন্দ	৩৮৪১.০	৩৫০২.৫	২৮৭.০	-	৫১.৫	৭৬৮২	১
সিরাজগঞ্জ	রায়গঞ্জ	৭০৩১.৬	১৩৮২০.৪	৬৬৫.৬	-	২১১.৪	২১৭২৯	১
সিরাজগঞ্জ	শাহজাদপুর	৭৪৯৬.৮	১১২০৭.০	১১১১.৭	-	৩৪১১.৪	২৩২২৭	১
সিরাজগঞ্জ	সিরাজগঞ্জ সদর	৭৫০৭.৯	১১৫১৭.১	৩৪৬৮.১	-	১৮২.৯	২২৬৭৬	১
সিরাজগঞ্জ	উল্লাপাড়া	১৮০৪১.৩	১২৬৪৩.৭	২৫৬.৩	-	৪১৬২.৮	৩৫১০৪	১
ঠাকুরগাঁও	বালিয়াডাংগী	৪০৫০.৯	১৮৪৬৯.১	৩০৪৫.০	-	-	২৫৫৬৫	১
ঠাকুরগাঁও	হরিপুর	৫৫৮৩.৮	১০২১১.০	১৯৬৮.৬	-	৩০৩.৬	১৮০৬৭	১
হবিগঞ্জ	বাহুবল	৬৬২৪.৮	১২৮৭১.৫	-	-	২৮০৯.৭	২২৩০৬	১
হবিগঞ্জ	মাধবপুর	৫৬৫৬.৫	১৭১৯৯.২	-	-	২৫২৬.৩	২৫৩৮২	১
সিলেট	বিশ্বনাথ	১০২৮৩.১	৪৩৮৫.৩	৯৯৮.৬	-	১০৯৯.৯	১৬৭৬৭	১
							৩৬০১২৪৫	১৭৮
বরিশাল	আগৈলঝাড়া	১২৩৮.৮	৪১৪১.৭	৬১৩৪.৩	-	১৩৫৮.২	১২৮৭৩	২
বরিশাল	হিজলা	২৪৭৫.০	৯৯৫২.৩	২৭১৫.২	-	৪৫১১.৪	১৯৬৫৪	২
ভোলা	ভোলা সদর	৩০০০.৩	১২৯০৫.৭	৫১১০.৮	২১৩.৩	২২৪২.৯	২৩৪৭৩	২
ভোলা	দৌলতখান	-	৪২৮৮.১	৩৯২৭.৪	১৮৬.৪	-	৮৪০২	২
ভোলা	তজুমদ্দিন	৩৯.৮	৫০৬০.৬	৪৩২৭.৪	-	৭৫৭.১	১০১৮৫	২
পটুয়াখালী	মির্জাগঞ্জ	-	৬০৬১.১	২৪৪৫.০	-	৩৪৯২.৯	১১৯৯৯	২
পিরোজপুর	মঠবাড়ীয়া	-	২৯৪৩.২	১৯৮৯৬.৮	-	৪৭.০	২২৮৮৭	২
চাঁদপুর	কচুয়া	২১১৪.৭	৮০৭৪.৯	৭৬০৩.৪	-	-	১৭৭৯৩	২
কক্সবাজার	কুতুবদিয়া	৯৫০.৮	-	৪৫৬৯.৬	৩২৯.৯	৬৫৯.৭	৬৫১০	২
ফেনী	দাগনভূঞা	৬০৩৩.৪	৩৪১২.৯	২৯১৮.৬	-	-	১২৩৬৫	২
ফেনী	পরশুরাম	২০৫২.০	৯৩২৪.৫	৫৫৫২.৫	-	-	১৬৯২৯	২
ঢাকা	ধামরাই	৩৬৮.৯	৯০৭৭.৭	১৬২৬২.৮	-	৬৭৩.৬	২৬৩৮৩	২
ঢাকা	কেরানীগঞ্জ	১১৭৫.৫	৩০৬৮.৪	৭৭৩৯.৭	১৯৮.৫	১০৩৮.১	১৩২২০	২
মানিকগঞ্জ	দৌলতপুর	১৯১.০	১০১১৬.৭	৪২৬৩.৮	৬৯৪.৭	২২০৫.৭	১৭৪৭২	২
মানিকগঞ্জ	সাটুরিয়া	৭২.০	৫৯৭২.২	২৮১৩.৪	১৪১৭.৫	১২৫২.০	১১৫২৭	২
মানিকগঞ্জ	সিংগাইর	-	৯০৯৪.৫	৭৫৭২.৬	-	৬৯৭.৯	১৭৩৬৫	২
মুন্সীগঞ্জ	গজারিয়া	-	৩৩১২.৪	৫৭২৫.৯	৪০.৫	১৭৮.২	৯২৫৭	২
মুন্সীগঞ্জ	লৌহজং	২০০১.২	১৭৮০.৮	৩৫৫৫.৭	-	১০১.৩	৭৪৩৯	২
মুন্সীগঞ্জ	মুন্সীগঞ্জ সদর	৭৩২.৫	৫৮৪১.৮	২৩৭৪.৬	৩৬৬.৩	৮৭২.৯	১০১৮৮	২
মুন্সীগঞ্জ	শ্রীনগর	৯৮৪.৪	৫৮৩৫.৪	৭৯৩৯.৮	-	১২৮.৪	১৪৮৮৮	২
মুন্সীগঞ্জ	টংগীবাড়ী	৯৭৫.৩	২৭৩২.২	৪৪৮২.২	-	৫৫.৩	৮২৪৫	২
নারায়ণগঞ্জ	আড়াই হাজার	৬১২.৪	৬৬২০.৬	৪৬২৭.০	৬.৮	৯৬৬.২	১২৮৩৩	২
নারায়ণগঞ্জ	সোনারগাঁও	১২২০.৬	৬০৪৫.০	৪৯৩৯.৯	৯৫৬.৬	৪৬১.৮	১৩৬২৪	২
নরসিংদী	বেলাবো	৫৮৯.১	৪১২৩.৫	৩১১৪.৭	৯৭২.০	৪১৯.৭	৯২১৯	২



ভূমির উপযোগিতা ভিত্তিক ফসল অঞ্চল

জেলা	উপজেলা	অধিক উপযোগী	উপযোগী	মাঝারি উপযোগী	কম উপযোগী	অনুপযোগী	মোট	পাট জোন*
নরসিংদী	মনোহরদী	১৭১৫.৬	৮৪৬৩.২	৩৪৩১.২	৯২৬.০	৬০৩.০	১৫১৩৯	২
নরসিংদী	নরসিংদী সদর	১৫০২.৬	৮৯৪০.২	৪৩২৪.০	৬৪২.৮	১২৮৫.৫	১৬৬৯৫	২
নরসিংদী	পলাশ	৮০১.২	২৬২০.৪	১২৯৩.৮	১০৯০.২	৬১৭.৩	৬৪২৩	২
শরীয়তপুর	ভেদরগঞ্জ	-	৬৭৮৪.৮	৮২১৪.৩	-	২২৩৮.৯	১৭২৩৮	২
শরীয়তপুর	গোসাইরহাট	১১৫৮.২	৭৮৫০.০	৩২৯২.৩	১০.৭	১২১১.৮	১৩৫২৩	২
শরীয়তপুর	নড়িয়া	২০৬.০	৭৪৩৬.৯	৫১৯৬.২	-	২৬৩৯.৯	১৫৪৭৯	২
বাগেরহাট	শরণখোলা	২৩৬৭.০	৫৭.৭	৫৭৫১.৬	-	১৭৮৯.৭	৯৯৬৬	২
যশোহর	চৌগাছা	৮৫০.১	৯৯৬৩.৮	৮৩৮৬.২	১৪৯৫.৮	১৮৮৮.১	২২৫৮৪	২
যশোহর	বিকরগাছা	-	৭০২০.৫	১৪৮৫৪.৭	১১৪৪.৯	১৩৬০.৯	২৪৩৮১	২
যশোহর	কেশবপুর	৫৫৮.৪	৭৮৮৮.০	৬৪৮২.৪	১১৭৪.৫	২৬৯৫.৭	১৮৭৯৯	২
যশোহর	যশোহর সদর	৪২২৪.৭	১৭৩৪৪.৭	৭৭৭০.৫	১০১৫.০	১২০৭.১	৩১৫৬২	২
যশোহর	শার্শা	-	৮৪৫৪.২	১২৮৪৭.১	২২৬২.৮	৪৩৩৪.৯	২৭৮৯৯	২
খুলনা	ফুলতলা	১২১৬.৭	২২৯৫.৯	৫০৮.৭	১৭১.৮	৬০৪.৯	৪৭৯৮	২
কুষ্টিয়া	দৌলতপুর	৭৪৭১.৭	১৫৩০২.১	৬১৮৮.৫	২০৪৯.০	৮৪১.৭	৩১৮৫৩	২
কুষ্টিয়া	কুমারখালী	৬৪২৫.৪	৫৯৪৭.৫	৩১৫৯.৬	৯৫৫.৮	১০.৬	১৬৪৯৯	২
সাতক্ষীরা	কলারোয়া	-	২৪৪৯.৪	১০৭৬৯.৫	১৩.৩	৩৬৬০.৮	১৬৮৯৩	২
সাতক্ষীরা	তাল	৮৭৩.৭	৪৯৮৮.৩	১৭৪১৪.২	৩৪৩.৫	৩১৩৬.৩	২৬৭৫৬	২
দিনাজপুর	বিরামপুর	৩৭৫৪.৫	১০৭০৩.৪	২৯৭৪.২	১৪৭৭.৯	-	১৮৯১০	২
দিনাজপুর	বীরগঞ্জ	৭৪৩৬.০	১৩৩০৮.৭	১৫৩৫৮.০	৪৬৯.৮	১২১.৫	৩৬৬৯৪	২
দিনাজপুর	বিরল	৪২৭৫.০	১৩০২৫.৬	১২২৩৯.৬	১২৯৯.৪	১৩৬.৪	৩০৯৭৬	২
দিনাজপুর	বোচাগঞ্জ	৪৯০১.৫	৫৭৪৭.৪	৮৯৫৭.১	৭.৯	২৩৭.২	১৯৮৫১	২
দিনাজপুর	ফুলবাড়ী	১৩০৮.৭	১০৮৯৯.৪	৭১৬৮.৬	১৩২৮.২	-	২০৭০৫	২
দিনাজপুর	কাহারোল	৪৭৭৫.৪	৫৮৩৮.২	৬৯০৮.৭	-	৯৮.৭	১৭৬২১	২
দিনাজপুর	খানসামা	১৫৬৭.৫	৫১০.৪	১২১৬১.২	৫২৪.৯	-	১২৪৩৮	২
জয়পুরহাট	আক্কেলপুর	১৩০৬.৭	৬৯৬১.১	৪১৭০.২	-	-	১৯৯৯৫	২
কুড়িগ্রাম	ভূঞামারী	৩৪৭৫.৭	৯৭৯৭.৭	৬৭২১.৬	-	-	১০৪৪৩	২
কুড়িগ্রাম	চিলমারী	৩০৩৮.৮	১৭১২.২	৪৯৩২.৪	-	৭৫৯.৭	১০৪৪৩	২
কুড়িগ্রাম	কুড়িগ্রাম সদর	৬১৬৯.৫	৫৯১৩.২	৬৮৫৫.৯	-	২৩০৭.৪	২১২৪৬	২
কুড়িগ্রাম	নাগেশ্বরী	১৫২৬৩.৮	১০২৩০.৩	৭২১৯.২	-	২১৮৫.৭	৩৪৮৯৯	২
কুড়িগ্রাম	উলিপুর	১৪৭০৬.৪	৪২১৭.২	৩০২২.২	-	৫০২০.২	২৬৯৬৬	২
লালমনিরহাট	হাতীবান্দা	১৫৪৯.৫	৯০৯৫.৩	৮৪৮৯.৯	১০১৬.২	-	২০১৫১	২
নওগাঁ	ধামইরহাট	১৫১৩.৫	১০৯২৮.২	১০০১৬.৯	৩৬৬৯.৯	৬২৬.৬	২৬৭৫৫	২
নওগাঁ	রানীনগর	১০৬৬.২	৫৩০০.৯	১৩২৩৩.৪	৩০.২	২৩৪৪.২	২১৯৭৫	২
নিলফামারী	ডিমলা	১১২৩.৫	১৬০৭৭.৭	৮৭৪৯.৫	২১৩৬.৩	-	২৫২৪৭	২
নিলফামারী	জলঢাকা	৩৯৪০.৪	১৪১০৬.৫	৭০৭১.২	১২৯.০	-	২৫২৪৭	২
পাবনা	পাবনা সদর	৪৪৬০.৬	১৭৭৬৬.৯	১০১৮৭.৩	২৯৩.৫	-	২৪০৫১	২
পঞ্চগড়	দেবিগঞ্জ	৬৩৬১.৮	৮১১০.৬	৯৫২৮.৩	৫০.৪	-	২৪০৫১	২
পঞ্চগড়	তেতুলিয়া	৭৮৬.৯	৫৪৯৮.৯	১০৩৬৮.৪	-	১০১.৮	১৬৭৫৬	২
রাজশাহী	দুর্গাপুর	৩৪৪৮.০	৫৩৭৩.৫	৬৩৭৩.৫	৮১৩.৫	২০১.৫	১৬২১০	২
রাজশাহী	পবা	-	২৪৭২.৫	১৪১৯২.৮	২৭৯৭.৪	২৭৭.৪	১৯৭৪০	২
রংপুর	পীরগঞ্জ	৯৯৮২.৫	১৭৪৯২.৬	৪৫২৪.৮	৪৩৩৮.২	-	৩৬৩৩৮	২

জেলা	উপজেলা	অধিক উপযোগী	উপযোগী	মাঝারি উপযোগী	কম উপযোগী	অনুপযোগী	মোট	পাট জোন*
সিরাজগঞ্জ	কাজিপুর	২৫৪০.১	১০৮৩৪.৮	৬২৭১.০	১১১.৫	১৩৭২.৭	২১১৩০	২
ঠাকুরগাঁও	পীরগঞ্জ	১০৭৩৩.৯	৯৮৫৬.৯	৮০৯৫.৪	১৬০৪.১	৩৫৯.৮	৩০৬৫০	২
ঠাকুরগাঁও	রানীশংকাইল	১১০৮৫.১	৬৩৯০.০	৯৮৭৬.৯	-	-	২৭৩৫২	২
ঠাকুরগাঁও	ঠাকুরগাঁও সদর	৮৯১৫.০	৩৪৬৪০.৮	১৪৮০৫.৫	১৯২১.৭	-	৬০২৮৩	২
							১৩৪৫১৫৬	৬৯
বরিশাল	উজিরপুর	২৫০৫.২	৮৪৯৯.৩	২৬১১.৩	-	৫৯১৬.২	১৯৫৩২	৩
ভোলা	লালমোহন	৭৮০৫.১	৬৩৪৯.৬	২২২৯.০	১৬৩১.৩	৩৫৪৩.৯	২১৫৫৯	৩
পটুয়াখালী	দশমিনা	৩৬৭.৭	১১৩৬৪.৬	১৬৬৭.৫	৫৮১.৫	২৮৮১.৮	১৬৮৬৩	৩
পিরোজপুর	পিরোজপুর	৪২৬.৩	১২৭৬১.৭	৭১১১.০	-	-	২০২৯৯	৩
ব্রাহ্মণবাড়িয়া	আখাউড়া	৬৩.৫	৫১৬২.৯	৬০৩.০	-	২৯৩০.৬	৮৭৬০	৩
ব্রাহ্মণবাড়িয়া	বাঞ্ছারামপুর	-	৯১৩৫.৩	৬৮০.৬	১৮০৭.৪	২৯৪১.৭	১৪৫৬৫	৩
ব্রাহ্মণবাড়িয়া	ব্রাহ্মণবাড়িয়া সদর	২৭০৫.০	২৪৬৫৪.৯	১২৪০.১	২৯৪.৫	১৪১৯১.৫	৪৩০৮৬	৩
ব্রাহ্মণবাড়িয়া	নাসিরনগর	-	১৫৪৬১.১	-	৩৯.৪	১০৩২০.৫	২৫৮২১	৩
চট্টগ্রাম	আনোয়ারা	৬১৪৭.০	৭২৭.৩	-	-	২৫৮৬.৭	৯৪৬১	৩
চট্টগ্রাম	পটিয়া	৪১২৮.৪	৩৪৬১.১	-	-	৪৩৯৯.৫	১১৯৮৯	৩
চট্টগ্রাম	রাউজান	৪৯৭০.১	৪৩৩৪.২	-	-	৪৫৭৯.৭	১৩৮৮৪	৩
চট্টগ্রাম	সন্দ্বীপ	৩১৯১.৮	৬৫৬৭.৮	১০০৫০.৬	৯৮৯.৫	৬৫৮৭.২	২৭৩৮৭	৩
কুমিল্লা	দাউদকান্দি	-	২৫৩৪০.৬	৩৭১৬.৮	-	১০৫৮৪.৭	৩৯৬৪২	৩
কুমিল্লা	কুমিল্লা সদর	৬১৪.৮	১৩৩৭১.৪	৪১১৯.০	-	২৪৬৬.৮	২০৫৭২	৩
ফেনী	ফেনী সদর	১৪৭৫.২	৯৭৮৮.৬	১০৩৫.৯	২৬৮.৮	৩০২২.৫	১৫৫৯১	৩
ঢাকা	নওয়াবগঞ্জ	৮০৮.১	১১৮৯১.১	৬৭৫৬.৭	-	৬২.২	১৯৫১৮	৩
ঢাকা	সাভার	৩৪৮.৬	৮৬৪২.৭	৮৫৬৯.৩	৩১০৭.২	২৭৪০.২	২৩৪০৮	৩
গাজীপুর	গাজীপুর সদর	-	১১৬২০.০	১৪৫৩০.০	১৯৫০.০	৮৯৪০.০	৩৭০৪০	৩
গাজীপুর	কালিয়াকৈর	৮১.৯	৯৫৫২.২	৯২৪০.৯	২৫৪৭.৮	৬০৬২.৩	২৭৪৮৫	৩
গোপালগঞ্জ	গোপালগঞ্জ সদর	৪২৫৪.১	১৩৫২০.৪	৭১.৮	৫৮২.৬	১৪১৩৫.০	৩২৫৬৪	৩
গোপালগঞ্জ	কাশিয়ানী	১৮৬৬.০	১৩৪৭৩.৩	২০৫.৮	১২৭.৭	৭২৭২.৩	২২৯৪৫	৩
গোপালগঞ্জ	মুকসুদপুর	১৭৬০.৯	১২৪৮৯.০	১১৭.৪	-	৯৯৮৪.৭	২৪৩৫২	৩
কিশোরগঞ্জ	বাজিতপুর	৭০৩.৮	৮৪০৬.৯	-	-	৫৫৩৮.৩	১৪৬৪৯	৩
কিশোরগঞ্জ	করিমগঞ্জ	৪৩৮৬.৬	৬৪২৯.২	-	-	৫৪১৯.২	১৬২৩৫	৩
কিশোরগঞ্জ	তাড়াইল	৪৪৩৮.০	৩৯২৭.১	৮৭.৮	-	৩৯২৭.১	১২৩৮০	৩
মাদারীপুর	শিবচর	৪৪৩২.৩	৮৫৪৬.৪	৫৮৯৭.৪	৬৯৫.৬	২৬৯৩.৪	২২২৬৫	৩
মুন্সীগঞ্জ	সিরাজদিখান	২৮১.১	১০০৭৬.৭	৩৮৪৩.৯	১১৫.৭	৮২৬.৬	১৫১৪৪	৩
ময়মনসিংহ	ফুলবাড়ীয়া	১৩৫৫৫.৪	৯৬৪০.৫	৩৩৩৪.৭	৪৭১১.৯	৩৩১১.৫	৩৪৫৫৪	৩
নারায়ণগঞ্জ	রূপগঞ্জ	১৪২৯.৭	২৬২৭.৬	৮১৬৫.৪	১৯৭২.১	১০০০.২	১৫১৯৫	৩
নরসিংদী	রায়পুরা	১১৭০.৭	১৪৩৫৬.৫	৩১৫০.১	১৫২৫.০	৩৬২৭.৬	২৩৮৩০	৩
নরসিংদী	শিবপুর	৮৪৪.৮	১০১৮৩.৩	৩৬৪১.১	১২৭০.৫	৩১৪.৩	১৬২৫৪	৩
নেত্রকোনা	আটপাড়া	৬৪১৩.৯	৬৪২১.৪	১২৫৬.০	-	২০০৬.৭	১৬০৯৮	৩
নেত্রকোনা	বারহাট্টা	৭৭৯৮.৫	৩৭৬৪.০	৪৭৭.৫	-	৭৩২৯.০	১৯৩৬৯	৩
নেত্রকোনা	দুর্গাপুর	৫১১১.৪	১১২৪৫.০	-	-	৭৮৫৩.৬	২৪২১০	৩
নেত্রকোনা	কেন্দুয়া	৮৭৮১.০	৭৫২৮.৫	২৩৬৬.৭	-	৫৮৭৩.৮	২৪৫৫০	৩
নেত্রকোনা	নেত্রকোনা সদর	১২৫০৯.২	৭৫৪৮.৬	-	-	৬৫২৪.২	২৬৫৮২	৩

জেলা	উপজেলা	অধিক উপযোগী	উপযোগী	মাঝারি উপযোগী	কম উপযোগী	অনুপযোগী	মোট	পাট জোন*
শরীয়তপুর	শরীয়তপুর সদর	৪৪২.০	৭১৭৪.৪	২১৯৩.১	৫.৭	১৩৮২.৭	১১১৯৮	৩
টাঙ্গাইল	ঘাটাইল	৪৭১৫.৪	১৬৮৯৮.৮	১৭৫৯.১	১৪৭৫৭.০	২৮০৯.৭	৪০৯৪০	৩
বাগেরহাট	বাগেরহাট সদর	-	৬৭৯৪.০	৬৮০৬.১	৩১৩২.৫	৬৮৫.৪	১৭৪১৮	৩
বাগেরহাট	ফকিরহাট	-	২৫০৩.৭	৪৫৮৪.৬	২৫৩১.৫	৪৫৬.২	১০০৭৬	৩
বাগেরহাট	কচুয়া	-	৫৪০১.৫	২৭৯৩.৭	২৫০.১	৮৫.৭	৮৫৩১	৩
বাগেরহাট	মোড়েলগঞ্জ	৫১৯৯.৪	৫৯০১.৪	১৬১৯৭.৮	৫২১৪.০	৬৬৫.৫	৩৩১৭৮	৩
যশোর	মনিরামপুর	২৬৮৮.৯	৫১০৮.২	১৮৯০৯.৯	১৬২৪.১	৪১৬৪.৮	৩২৪৯৬	৩
ঝিনাইদহ	মহেশপুর	১৭৭৪.৭	৯১৫২.০	১৬০৮৩.৬	১৯১.০	৬৭৩২.৭	৩৩৯৩৪	৩
খুলনা	বাটিয়াঘাটা	৫১৮.৪	১০৮১৯.০	২০৯৫.৭	৩৯৯১.৪	৪৬৬.৫	১৭৮৯১	৩
নড়াইল	নড়াইল সদর	১০৭৪৪.৭	৪৬৭০.২	৫৮১০.৪	-	৬০০৩.৬	২৭২২৯	৩
বগুড়া	আদমদিঘী	২৭৮.৮	১০০১২.৭	৩৩৩০.০	-	৯৯৪.৫	১৪৬১৬	৩
বগুড়া	সারিয়াকান্দি	৫৩৮৫.১	৯০৬৮.০	১২৬.৬	৪১৫১.২	৫৩৬৬.১	২৪০৯৭	৩
বগুড়া	শেরপুর	৭৫৪৭.০	১২২৯৬.৯	১৬৩৮.৫	৫২৯.৬	৩৩৬৮.০	২৫৩৮০	৩
দিনাজপুর	ঘোড়াঘাট	৩৩৫৬.৯	৪৫৭৫.৩	২৩৮৮.৫	২৭০৩.২	-	১৩০২৪	৩
দিনাজপুর	দিনাজপুর সদর	৭৬৯.০	১৮৫৪০.৬	৯৯২৬.৬	৩৮.৮	-	২৯২৭৫	৩
দিনাজপুর	নবাবগঞ্জ	৫২৬৯.৪	১৩৯৪৭.৬	১৯৭৬.৯	৫৭৪৯.১	-	২৬৯৪৩	৩
গাইবান্ধা	ফুলছড়ি	১০১১.১	১২৩০২.৮	৩৯৯৯.৫	-	৫৩৫৯.৬	২২৬৭৩	৩
জয়পুরহাট	পাঁচবিবি	৬৪২.১	১৬৪৫৪.৬	৮৫৭০.৭	৪৮১.৬	-	২৬১৪৯	৩
কুড়িগ্রাম	রাজিবপুর (ধুসমাড়া)	-	৪৯৯৮.০	১৬২৩.৪	-	২৫৫৬.৫	৯১৭৮	৩
নওগাঁ	মহাদেবপুর	১২০.৬	১৯০৫১.০	৬৭৭৬.৪	৮১৬৭.০	৬২৭.০	৩৪৭৪২	৩
নওগাঁ	নওগাঁ সদর	১৫৬৪.০	১৩৪৩২.৪	১০৩৫.০	-	৭৬২৮.৫	২৩৬৬০	৩
নাটোর	নাটোর সদর	২৯৬৯.১	১৭১৬১.৬	২৩৪৫.৬	২৭৬১.৩	৬৬৯৫.৪	৩১৯৩৩	৩
নবাবগঞ্জ	শিবগঞ্জ	-	৩২২৪.৪	২৭৩৮৬.৯	১২৬৯৮.৮	১৫৭৪.৯	৪৪৮৮৫	৩
পাবনা	সুজানগর	৩২৬৭.৭	১১৩৭৮.১	১৮৩৭.৬	৬৫৬.৩	৭৫৮৫.৪	২৪৭২৫	৩
রাজশাহী	বাঘা	৬৯৩.৯	৮৫১৭.৯	১৩৮১.১	১৬৫২.০	৮৫৯.১	১৩১০৪	৩
রাজশাহী	বাগমারা	৩৪৬৫.৫	৬৬৭৮.০	৮৯৯৭.৭	৫০৪০.১	৪২৪৫.৮	২৮৪২৭	৩
রাজশাহী	মোহনপুর	-	২২১০.৩	৭১৮৫.৩	৩০৪৯.২	৭০০.৩	১৩১৪৫	৩
সিরাজগঞ্জ	চৌহালী	১৬১.৫	৫৩৭১.০	৩১৩৮.৪	-	৯৪৬৮.৬	২৮১০৮	৩
হবিগঞ্জ	চুনারুঘাট	৩৮২৮.৫	১৪৮১১.০	-	-	১৪৭৯০.৭	৩৬১৮৫	৩
হবিগঞ্জ	নবীগঞ্জ	৪৭০৪.৭	১৬৬৮৯.৫	৯৬৭.৯	-	১১৮৩৬.০	৩০৫৮০	৩
মৌলভীবাজার	কমলগঞ্জ	২৪০৫.৯	১৫৩৭০.২	৯৬৭.৯	-	১১৮৩৬.০	৩০৫৮০	৩
মৌলভীবাজার	কুলাউড়া	৩৬৬৩.৫	২৭০৫৭.৪	১৮৪৩.৪	৩১৪.০	১০৮২১.৮	৪৩৭০০	৩
মৌলভীবাজার	মৌলভীবাজার সদর	৮৫০৪.৭	৯৭০২.৫	৫৮০.০	-	৮৮৪৮.৮	৩৫০২৯	৩
সুনামগঞ্জ	ছাতক	৪৮৬০.৬	১৮০৪০.৩	৩২৭৯.৩	-	৯৫৬২.২	৩২১৩১	৩
সুনামগঞ্জ	জগন্নাথপুর	৪৮২৮.৩	১১০০১.৩	৬৭৩৯.২	-	৩৪২৭.০	১৬১৭৭	৩
সিলেট	গোলাপগঞ্জ	২৭৩৫.২	৫৮৪২.৯	৪১৭২.০	-	৭৮৫৩.২	১৭০৪০	৩
সিলেট	জৈন্তাপুর	৩৮৯৩.৭	৫২১০.৮	৮২.৩	-	১১১৬০.০	৩৬৭৮৯	৩
সিলেট	সিলেট সদর	১১৪৩৬.৩	৭৭৪৩.৩	৬৩৭৫.২	৭৪.১	৭৭১২.০	১৯২৮০	৩
সিলেট	জকিগঞ্জ	৬৪৬৮.৮	৫০৯৯.২	-	-	-	১৭৫১৭৭০	৭৫
বরগুনা	আমতলী	-	৪৮.৬	১৩২২৩.৪	১৩৯৬১.২	১৬৯৩৬.৭	৪৪১৭০	৪

জেলা	উপজেলা	অধিক উপযোগী	উপযোগী	মাঝারি উপযোগী	কম উপযোগী	অনুপযোগী	মোট	পাট জোন*
বরগুনা	বরগুনা সদর	-	২০০.৮	১০৮৯১.৫	১০২৭৩.০	৩৯১১.৬	২৫২৭৭	৪
বরগুনা	পাথরঘাটা	-	১১৪৫.৫	৫৯১১.৪	১০৬৬৮.৫	১৮৯৭.৬	১৯৬২৩	৪
বরিশাল	বানারী পাড়া	১৫৫৮.৭	১৪২০.৩	৮০.১	-	৭০৫৭.৯	১০১১৭	৪
ভোলা	বোরহানউদ্দিন	২৩৩৭.১	৬১৫৩.৫	১৮৭১.০	৭৯৯০.৭	২৮৩.৭	১৮৬৩৬	৪
ভোলা	চরফ্যাশন	৩৬৯.১	৩১১১.২	২৯৮৮.২	২৪৪৮৫.৫	১৩৭২৮.০	৪৪৬৮২	৪
ভোলা	মনপুরা	-	-	১৩৫.৫	-	১৫২৬২.৫	১৫৩৯৮	৪
ঝালকাঠি	কাঠালিয়া	-	৫০১৪.৫	২১৫.৫	-	৬৭১০.০	১১৯৪০	৪
পটুয়াখালী	গলাচিপা	-	২২১৮২.৪	৪৯০৪.৫	২১৪৩.৪	৩০৫২১.৮	৫৯৭৫২	৪
পটুয়াখালী	কলাপাড়া	-	-	-	১৫২৫৩.৮	২০০১২.২	৩৫২৬৬	৪
পিরোজপুর	নাজিরপুর	৪২.৪	৫১৮৬.৯	৪২৯৬.৫	৭.১	৭১৩৭.২	১৬৬৭০	৪
পিরোজপুর	নেছারাবাদ (স্বরূপকাঠী)	-	২৫৭৫.৩	২০৮.০	-	৮৭৭১.৮	১১৫৫৫	৪
বান্দরবান	আলিকদম	-	২৮৭.০	৭৪৭.৬	-	২২৪২৯.৪	২৩৪৬৪	৪
বান্দরবান	বান্দরবান সদর	-	১০১.৮	-	-	১৫২৪৪.২	১৫৩৪৬	৪
বান্দরবান	লামা	-	৩৭০.৪	১৮৫.২	-	১৫৯০৮.৪	১৬৪৬৪	৪
বান্দরবান	নাইখনছড়ি	৩.২	১৪১.০	৪.৮	-	৮১০২.০	৮২৫১	৪
বান্দরবান	রোয়াংছড়ি	-	৮.১	৩২.৩	-	১০২৩৩.৭	১০২৭৪	৪
বান্দরবান	রুমা	-	-	-	-	৭৩৯৬.০	৭৩৯৬	৪
বান্দরবান	থানচি	-	-	৮৫.৮	-	৫৫১২.২	৫৫৯৮	৪
ব্রাহ্মণবাড়িয়া	সরাইল	৫৫৩.৫	৮২৮৫.৫	-	২৬৩.৬	৯৪০১.৪	১৮৫০৪	৪
চট্টগ্রাম	বাঁশখালী	৯৮৬৯.৬	২৯৮৮.৭	১৫৬.২	৬১৮.১	১২৩৯৬.৪	২৬০২৯	৪
চট্টগ্রাম	চন্দনাইশ	৯৫৫.১	২৪০৫.২	৭২৫.১	-	৭২৮০.৬	১১৩৬৬	৪
চট্টগ্রাম	ফটিকছড়ি	২২০৭.৪	৫২০০.৩	২৩৪.৪	-	১৬০০৫.৯	২৩৬৪৮	৪
চট্টগ্রাম	হাটহাজারী	৩৭০০.০	২১৫১.৮	৬৮.২	-	৬৫৯৭.০	১২৫১৭	৪
চট্টগ্রাম	লোহাগড়া	৩৭০.৪	২৭৩.৮	৫২৯৩.৫	-	৬৫৭১.৩	১২৫০৯	৪
চট্টগ্রাম	মীরশ্বরাই	৮৭৭৮.০	৩৯১৯.৫	৮৭০.৪	-	৯১৪২.০	২২৭১০	৪
চট্টগ্রাম	রাংগুনিয়া	২৭১০.৯	৫৬২২.৭	৪৬৩.০	১৬.৭	১০৭৩৭.৭	১৯৫৫১	৪
চট্টগ্রাম	সাতকানিয়া	৩৪৬৮.০	৩০৩৩.৮	২৫১২.৭	-	৭৪২২.৪	১৬৪৩৭	৪
চট্টগ্রাম	সীতাকুন্ড	২৪৬০.৪	২১৩৩.৭	৬৩৭.৩	-	৪০৪৫.৬	৯২৭৭	৪
কুমিল্লা	হোমনা	-	৩৫৬২.৬	৪৯৯৪.৩	১৪৯.৮	৫০৪৪.৩	১৩৭৫১	৪
কক্সবাজার	চকরিয়া	২৩৯৫.৪	৬৮০৫.৯	২৪৬০.৮	৪৯৪৫.৪	২০৭৬৮.৪	৩৭৩৭৬	৪
কক্সবাজার	কক্সবাজার সদর	১১২০.৮	৪০০১.৯	৪১৮.৩	২৩৬.৮	১০৪৯০.১	১৬২৬৮	৪
কক্সবাজার	মহেশখালী	২৪৬.৯	৩৫৯.২	১৫৫৪.৫	১০২১.৪	১২৯৪১.১	১৬১২৩	৪
কক্সবাজার	রামু	৬৮৩.৮	২০২৬.০	৭৮১.৫	-	১১৫৬২.৭	১৫০৫৪	৪
কক্সবাজার	টেকনাফ	১০১.৬	১০৮৯.০	১৯৫.০	৪৩৮.৯	১১২৩৫.৫	১৩০৬০	৪
কক্সবাজার	উখিয়া	৩৬৯.৭	৩২৯.৩	৮১৪.০	-	৬৭৪১.৯	৮২৫৫	৪
খাগড়াছড়ি	দিঘীনালা	-	১০৯২.৫	-	-	১৪৪৯৩.৫	১৫৫৮৬	৪
খাগড়াছড়ি	খাগড়াছড়ি সদর	-	৭৮১.১	৩.২	-	৭৭৮৫.৬	৮৫৭০	৪
খাগড়াছড়ি	লক্ষ্মিছড়ি	-	১৯৩.৪	-	-	৪৪০৬.৬	৪৬০০	৪
খাগড়াছড়ি	মহালছড়ি	-	৫৪৯.৮	-	-	৭৯৪২.২	৮৪৯২	৪
খাগড়াছড়ি	মানিকছড়ি	-	৫৪৭.৪	-	-	৬৩১২.৬	৬৮৬০	৪

ভূমির উপযোগিতা ভিত্তিক ফসল অঞ্চল

জেলা	উপজেলা	অধিক উপযোগী	উপযোগী	মাঝারি উপযোগী	কম উপযোগী	অনুপযোগী	মোট	পাট জোন*
খাগড়াছড়ি	মাটিরাংগা	-	৪৪২.৪	২৬৭.১	-	১৭৯৪৫.৫	১৮৬৫৫	৪
খাগড়াছড়ি	পানছড়ি	-	৬১০.৫	-	-	৯২৬৯.৫	৯৮৮০	৪
খাগড়াছড়ি	রামগড়	-	১২৮.১	১১.৬	-	৯৫৯২.৩	৯৭৩২	৪
লক্ষ্মীপুর	রামগতি	-	২৪১২.৯	২৭৩৩.১	২০৮৮১.৭	১০৬৪৯.৪	৩৬৬৭৭	৪
নোয়াখালী	কোম্পানীগঞ্জ	৫৪৫৭.৮	৩৩৪৮.৫	৩২৫৬.২	৬৫৬৫.২	৮৬৬১.৩	২৭২৮৯	৪
নোয়াখালী	হাতিয়া	২৭২৫.২	১০৩৪৯.১	৫৫১.৫	৭৬৫৬.৪	১৪৯৯৪.৮	৩৬২৭৭	৪
নোয়াখালী	নোয়াখালী সদর	৩০৮৪.৯	১৭৯৮৮.১	১৫৫৮৬.৪	৪৬২০.৩	২৬৬৫৮.২	৬৭৯৩৮	৪
রাংগামাটি	বাঘাই ছড়ি	-	৪৭৭.৪	৮১.৬	২৪০.৭	১৬৩২৫.৩	১৭১২৫	৪
রাংগামাটি	বরকল	-	১০৮.৩	৫.৮	-	১০১৯৮.৯	১০৩১৩	৪
রাংগামাটি	কাউখালি	-	১৩১.৫	-	-	১২৬৮৯.৫	১২৮২১	৪
রাংগামাটি	বিলাইছড়ি	-	৭৪.১	-	-	৫৬৬২.৯	৫৭৩৭	৪
রাংগামাটি	কাগুই	৫.৫	১২১.৬	-	-	৫৯৬১.৯	৬০৮৯	৪
রাংগামাটি	জুড়াইছড়ি	-	১১১.১	-	-	১১৯৫৮.৯	১২০৭০	৪
রাংগামাটি	ল্যাঙাডু	-	৫৩৭.৪	৮.০	৫৮৫.২	১২৪৯৫.৫	১৩৬২৬	৪
রাংগামাটি	নান্নার চড়	-	৩৮২.৯	-	-	১০০৫০.১	১০৪৩৩	৪
রাংগামাটি	রাজস্থালি	-	৩০.৭	৬০.২	-	৩৫২৯.০	৩৬২০	৪
রাংগামাটি	রাংগামাটি সদর	-	১৮৫.৮	৩৭.২	-	৮৩২৩.০	৮৫৪৬	৪
গাজীপুর	কালিগঞ্জ	১৫১২.০	২৫৩৯.৭	৮৬৫৫.৫	৩৪২৩.১	২৬০৭.৭	১৮৭৩৮	৪
গাজীপুর	কাপাসিয়া	১৮৮৩.৯	৫৪০৭.০	১২৪২০.৫	৮৯২১.৯	২৮২১.৭	৩১৪৫৫	৪
গাজীপুর	শ্রীপুর	৯০৬.০	১৩১৭৪.৮	৭১২৯.৩	৮৯৪৯.৭	১৩৪৮৮.১	৪৩৬৪৮	৪
গোপালগঞ্জ	কোটালীপাড়া	৩২৯২.২	১৩৯৬.০	৮৭০৬.৬	-	১৯০৬৭.৩	৩২৪৬২	৪
গোপালগঞ্জ	টুংগীপাড়া	১৭২৬.১	৪০৮৪.৪	৬০১.৭	১০৯.৪	৪৩২১.৪	১০৮৪৩	৪
কিশোরগঞ্জ	অষ্টগ্রাম	-	৫২৪.৪	-	-	২৪৯৭৯.৬	২৫৫০৪	৪
কিশোরগঞ্জ	ইটনা	৭১১.৪	১১৮৫.৭	-	-	৩৫৩৮৯.৮	৩৭২৮৭	৪
কিশোরগঞ্জ	মিঠামইন	১০১৫.৬	৪৫৩.৩	-	-	১২৭২৫.৭	১৬৫৪৫	৪
কিশোরগঞ্জ	নিকলী	২৬৯১.৬	১১২৭.৭	-	-	১২৭২৫.৭	১৬৫৪৫	৪
মাদারীপুর	রাজৈর	১১৭৫.৭	৮৯২৩.১	২৭০৯.৬	-	৭০১৫.৫	১৯৮২৪	৪
ময়মনসিংহ	ভালুকা	৬৮৫০.৯	১০৮২০.৬	১৮৩৮.৫	৭৪৩৬.৩	১৭০৬৭.৮	৪৪০১৪	৪
নেত্রকোনা	খালিয়াজুরী	১৯.৭	৭২.১	-	-	২০২৫৯.২	২০৩৫১	৪
নেত্রকোনা	কলমাকান্দা	২৮৪৪.২	৫০১৩.৬	৬৭৪.৭	৭৬৮.৭	২৫৩৯২.৭	৩৪৬৯৪	৪
নেত্রকোনা	মদন	১৫৯৩.৫	৫৪৮৬.১	১৩৯৬.২	-	১১৪১২.৩	১৯৮৮৮	৪
নেত্রকোনা	মোহনগঞ্জ	৪১৫৭.১	৩৩৯৫.৮	১০২০.২	-	১২৭৩৭.৯	২১৩১১	৪
রাজবাড়ী	গোয়ালন্দ	৫৩.৫	১৮৭৪.০	৩১৭৬.৯	৫০৯৫.৫	-	১০২০০	৪
শরীয়তপুর	জানজিরা	১৭১৪.২	৪৫৬৮.৮	৩১৩৪.৩	৩৩৭.১	৭২৬৫.৬	১৭০২০	৪
টাঙ্গাইল	মধুপুর	২৬৫৯.৬	১৯১০৯.৯	১৬২৮.৬	১৮১৯৮.৫	১১৮০.৪	৪২৭৭৭	৪
টাঙ্গাইল	মির্জাপুর	১২৬২৩.৫	১৮৫২.৪	২৬৫৯.২	৫৫৬৪.৮	৭৭১৬.০	৩০৪১৬	৪
টাঙ্গাইল	সখিপুর	৬৮৫.৭	১২৭৬৮.২	১১০৬২.৪	১৪৪৩২.১	১৯৮১.৭	৪০৯৩০	৪
বাগেরহাট	চিতলমারী	১৯৯৮.৮	৫৬৩৭.৫	২৩৭৭.২	১৪৭৪.৯	২৮২৩.৬	১৪৩১২	৪
বাগেরহাট	মোল্লারহাট	২৩৫৩.৯	২৪৯৪.৪	৫৪৯৪.৭	১৭৩৫.৫	৩৮৫০.৫	১৫৯২৯	৪
বাগেরহাট	মংলা	-	-	১৩৫৭.৭	৯৬৫৮.৭	৩৪০৬.৬	১৪৪২৩	৪
বাগেরহাট	রামপাল	-	৬১১৫.৯	৭৪১৬.৭	৯৯৬০.৮	৯৪৮.৬	২৪৪৪২	৪

জেলা	উপজেলা	অধিক উপযোগী	উপযোগী	মাঝারি উপযোগী	কম উপযোগী	অনুপযোগী	মোট	পাট জোন*
যশোহর	অভয়নগর	৪২৩৫.৪	৪৭৪১.৮	২৮৬০.৯	৬৫.৮	৪৮৬০.২	১৬৭৬৪	৪
খুলনা	দাকোপ	-	১১১৬.২	-	৬২৮.৯	২০৭৯৯.৯	২২৫৪৫	৪
খুলনা	ডুমুরিয়া	১৪৬৯.৭	১১০৪০.৭	৬০৮৩.৪	৭৭৭৯.৭	১০১৯২.৬	৩৬৫৬৬	৪
খুলনা	কয়রা	-	-	৭৪.৩	৩৬৫৯.১	১৭৪১১.৬	২১১৪৫	৪
খুলনা	পাইকগাছা	৩২১১.৬	২০০৪.১	৫৭৮.৬	৫২৩২.৫	২১০৮১.১	৩২১০৮	৪
খুলনা	রূপসা	৯৯২.৬	১০০৫.০	১৭৪৭.৯	৭০৫.৪	৯৮০.১	৫৪৩১	৪
খুলনা	তেরখাদা	৮৮৮.৭	২৪৬৪.৮	৩৬৫২.১	৫৯৪৩.৩	৩০৪৮.০	১৫৯৯৭	৪
নড়াইল	কালিয়া	১৭০৫.৯	২৭৭৭.০	৬৩৭৯.২	৩৯১৯.৬	১০১০৮.৩	২৪৮৯০	৪
সাতক্ষীরা	আশাশুনি	৮৭.৪	৭৬০৫.৮	৫২৩২.৯	১০৫৭৮.১	১০৪১৫.৮	৩৩৯২০	৪
সাতক্ষীরা	দেবহাটা	-	১৮৮.৬	৪১৮.১	৮০২৫.৭	৫৯৫১.৬	১৪৫৮৪	৪
সাতক্ষীরা	কালিগঞ্জ	-	৬৭৭.৩	৩২৯০.৮	১০৮৩৭.৬	১১১৭৬.৩	২৫৯৮২	৪
সাতক্ষীরা	সাতক্ষীরা সদর	-	৪৩৫৩.২	১১৮৮০.৮	৪৮৫০.৩	৫৯৯৩.৭	২৭০৭৮	৪
সাতক্ষীরা	শ্যামনগর	-	-	২১৪.৬	৬৭৬.৮	৩৫৭৪৬.৬	৩৬৬৩৮	৪
নওগাঁ	আত্রাই	৪৬৮.৮	৩১২২.৪	৫৬৬১.১	১০৫২.৬	১৪০২০.০	২৪৩২৫	৪
নওগাঁ	মান্দা	১৫.৪	৩৭২৩.৮	১০৫৯৫.৫	৯৪৫১.৫	১০৮৪৮.৯	৩৪৬৩৫	৪
নওগাঁ	নিয়ামতপুর	-	৩৯.২	-	৩৭৯৪৭.৩	৭৫২.৫	৩৮৭৩৯	৪
নওগাঁ	পত্নীতলা	-	৮৬৬০.৬	৮৬৬৮.৬	১১৬৭২.৭	৩৭৭৯.০	৩২৭৮১	৪
নওগাঁ	পোরশা	-	৮.২	১২৩.৪	১৯৩৭৭.৫	৩১৪১.৯	২২৬৫১	৪
নওগাঁ	সাপাহার	-	১৪৫.৯	২৫.৭	১৪৪০০.০	৭০২৮.৪	২১৬০০	৪
নাটোর	গুরুদাসপুর	২৭৮৪.০	৬০৭৮.০	১২১১.৪	-	৬২৯৭.৬	১৬৩৭১	৪
নাটোর	সিংড়া	২৫৩৫.৭	৯২৭৮.৮	১৩৯৫০.২	১১৯৯.৮	২০৭৬৫.৪	৪৭৭৩০	৪
নবাবগঞ্জ	ভোলাহাট	-	১৫৭০.২	৪০৯৯.৯	৪৭৯৭.৮	২১৮.১	১০৬৮৬	৪
নবাবগঞ্জ	গোমস্তাপুর	-	১১৭২.৯	৫৪৭৬.৪	১৭০২৮.৪	৩৮৫৬.৩	২৭৫৩৪	৪
নবাবগঞ্জ	নাচোল	-	৪৯.৪	১০৮৫.৭	২৪৯৬৩.০	৩২.৯	২৬১৩১	৪
নবাবগঞ্জ	নবাবগঞ্জ সদর	-	৪৬৮.১	১০২৫৫.৮	১৯৮৩০.৮	৩০০৭.২	৩৩৫৬২	৪
পাবনা	আটিঘরিয়া	২১৭৪.০	৪৭৬৩.২	২৭০৮.৮	-	৪৯১৮.০	১৪৫৬৪	৪
পাবনা	বেড়া	৩২৪১.৭	৩৩৭১.১	৪২৫৫.২	২৯৪.৭	৬১৩৮.৪	১৭৩০১	৪
পাবনা	ভাংগুড়া	২০০০.৬	২৯৮৮.৫	১০৫৩.৮	-	৪৪২১.১	১০৪৬৪	৪
পাবনা	চাটমোহর	৫০৩৭.৯	৬২৪৬.৪	৬৮৬৫.৩	-	৭৪৪০.৪	২৫৫৯০	৪
পাবনা	ফরিদপুর	৪৯১.০	২৯২৩.১	-	-	৮৯৪৩.০	১২৩৫৭	৪
পাবনা	সাঁথিয়া	৬২৮৪.২	৫৮৬০.৭	২০৯৪.৭	২৩.১	১৩৭৮৫.৩	২৮০৪৮	৪
রাজশাহী	গোদাগাড়ী	-	২১৯.০	২৫২৩.১	৩৯০১১.৮	৪৭৩.১	৪২২২৭	৪
রাজশাহী	তানোর	-	২৩.৫	১০৯.৫	২৪৮২৮.৬	৯৯৩.৫	২৫৯৫৫	৪
সিরাজগঞ্জ	তাড়াশ	৫৭৬৭.৪	৩৪৭৬.৭	৬৫০৬.৫	-	১১০৫৫.৪	২৬৮০৬	৪
হবিগঞ্জ	আজমিরীগঞ্জ	-	২৬৮.৩	৭.১	-	১৫৬৭৫.৬	১৫৯৫১	৪
হবিগঞ্জ	বানিয়াচং	২৪.৬	১৫৯৯.০	-	-	৪১৬৩১.৪	৪৩২৫৫	৪
হবিগঞ্জ	হবিগঞ্জ সদর	৫৮৯৮.৯	৬১২২.৭	-	-	৯৯৪৩.৪	২১৯৬৫	৪
হবিগঞ্জ	লাখাই	-	১২৪৫.৮	-	-	১৫৮৬৭.২	১৭১১৩	৪
মৌলভীবাজার	বড়লেখা	৩৫৯৩.৪	১০৪৯৪.৭	৯৪২০.০	৬৭১.৭	১৫১১২.৩	৩৯২৯২	৪
মৌলভীবাজার	রাজনগর	৫৪১৮.৫	৫৭০৪.১	২২৫৭.৭	-	৯৬৬১.৭	২৩০৪২	৪
মৌলভীবাজার	শ্রীমংগল	-	১৩১৬৮.১	৩২.০	১৬৫০.০	১৭৭৮১.৮	৩২৬৩২	৪

জেলা	উপজেলা	অধিক উপযোগী	উপযোগী	মাঝারি উপযোগী	কম উপযোগী	অনুপযোগী	মোট	পাট জোন*
সুনামগঞ্জ	বিশ্বম্ভরপুর	-	৭৪৩১.৭	২৯৫৯.০	২১৩৮.০	৫১৪৮.৩	১৭৬৭৭	৪
সুনামগঞ্জ	দিরাই	৩১০৩.৩	৩৫৯৪.৬	৩৬৯২.৯	-	২৬৮৯০.১	৩৭২৮১	৪
সুনামগঞ্জ	ধর্মপাশা	৭২০.৭	৪০১৭.৭	৭০৮২.৭	১০১৮.৯	২৬৪৩৩.৯	৩৯২৭৪	৪
সুনামগঞ্জ	দোয়ারাবাজার	১২৩৪.২	১৪২৪১.২	৫১৩৫.৫	২২৪.৪	৯২৯৫.৬	৩০১৩১	৪
সুনামগঞ্জ	জামালগঞ্জ	৬.০	২৭৭৪.৪	২৯৭১.৭	-	২২৭৯২.৯	২৮৫৪৫	৪
সুনামগঞ্জ	শাল্লা	১৯৪.৮	৫৮৪.৫	১৭৮৪.৮	-	১৯৭৩৩.৮	২২২৯৮	৪
সুনামগঞ্জ	সুনামগঞ্জ সদর	৫৫৪.৮	২০৩৩৭.৩	৩৭৪০.৩	-	২৭৬২৬.৬	৫২২৫৯	৪
সুনামগঞ্জ	তাহিরপুর	-	২৫৯৭.৫	২৫২৪.৩	৩০৮৭.৭	১৪৪৬৫.৫	২২৬৭৫	৪
সিলেট	বালাগঞ্জ	৮৯২১.৩	৭৪৬৪.৬	১৭৩.৯	-	১৪৪৫৮.২	৩১০১৮	৪
সিলেট	বিয়ানীবাজার	৪৬৩৪.০	৫১৫৫.৬	২৮৯৫.৪	-	৫৩৬২.৯	১৮০৪৮	৪
সিলেট	কোম্পানীগঞ্জ	৬৪৫.২	২৪৪৯.৬	৫২৬০.১	-	২০২০৯.১	২৮৫৬৪	৪
সিলেট	ফেঞ্চুগঞ্জ	১২৩০.৫	১০৭৩.৭	১৭৩৯.৯	-	৪৫৯২.৮	৮৬৩৭	৪
সিলেট	গোয়াইনঘাট	২৮১৩.৭	৯৯২২.৩	৪৫৯২.৭	১৬২২.৭	২৫৬২০.৭	৪৪৫৭২	৪
সিলেট	কানাইঘাট	৮৮৫৭.১	৬৩০৮.৭	২৭১.৭	-	১৪৪৭৫.৫	২৯৯১৩	৪
							৩১০৭১৮৯	১৩৭

\* ১ = উপযোগী জোন, ২ = মাঝারি উপযোগী জোন, ৩ = কম উপযোগী জোন, ৪ = অনুপযোগী জোন